

Convenção aprova programa de McGovern



McGovern não esquece que é avô e brinca com Timmy e Matthew e o burrico democrata

Delfim diz que educação fará a distribuição

O Ministro da Fazenda, Sr. Delfim Neto, afirmou ontem na Escola Superior de Guerra que o Governo "realiza o esforço hercúleo de aplicar 6% do Produto Nacional na melhoria da educação, na abertura de oportunidades educacionais a todos os brasileiros", como meio de melhorar a distribuição da renda nacional.

— Só assim — disse o Ministro — eles adquirirão os meios necessários de autocorriger a desigualdade de renda que os afeta.

O Sr. Delfim Neto disse que "o Governo não pode é fazer o impossível" e citou que, nos Estados Unidos, cada trabalhador sustenta 1,41 de outras pessoas; no Japão, 1,03; no Brasil, cada trabalhador sustenta 3,15 pessoas.

— Mudar isto requer muito mais do que discursos. Requer esforço para produzir. (Página 27)

Reunião de paz em Paris recomeça hoje

As conversações de paz sobre o Vietnã serão reiniciadas hoje, em Paris, após dois meses de suspensão, sem que nem os norte-americanos nem os comunistas tenham revelado se estão dispostos a ceder em suas exigências. Circulos diplomáticos disseram, contudo, em Pequim, que os Estados Unidos estão inclinados a fazer uma "significativa concessão".

A concessão norte-americana, segundo as fontes chinesas, envolveria a questão do apoio de Washington ao Presidente do Vietnã do Sul, Nguyen Van Thieu. Em Hanói, diplomatas comunistas declararam que o Vietnã do Norte e o vietcong mantêm seu plano de sete pontos apresentado há um ano. (Página 9)

Uruguai apresia barco do Brasil em suas águas

Uma unidade da Marinha do Uruguai apreendeu ontem, em águas territoriais daquele país, o pesqueiro brasileiro Redentor III, que foi obrigado a dirigir-se ao porto de Montevideu, onde já se encontrava um barco de bandeira grega.

O Itamarati, através de sua Divisão de Produtos de Base, pretende realizar negociações com o Ministério das Relações Exteriores do Uruguai, com o objetivo de concluir um acordo específico para solucionar, de uma vez, o problema da constante apreensão de pesqueiros brasileiros em águas uruguaias. (Página 4)

Despojos de Castelo viajam para o Ceará

Os restos mortais do ex-Presidente Castelo Branco e de sua mulher, Dona Argentina, seguiram ontem para Fortaleza, a bordo do contratorpedeiro Santa Catarina, depois da celebração de uma missa na igreja da Candelária.

Em nome dos ex-Ministros do Marechal Castelo Branco, falou o Sr. Luis Gonzaga Nascimento Silva, e em nome do Governo da Guanabara o Sr. Otávio Gouveia de Bulhões. As urnas foram colocadas a bordo, sob uma salva de artilharia. (Noticiário na pág. 14 e "Cad. B")

Spassky vence Fischer no 56.º movimento

Com a desistência do norte-americano Bobby Fischer no 56.º movimento, o soviético Boris Spassky, campeão mundial de xadrez, venceu a primeira partida da série de 24 que disputa com seu desafiante na cidade de Reykjavik, Islândia, colocando seu título em jogo.

A derrota de Fischer deve-se principalmente a uma sua jogada — dar um bispo em troca de dois peões — que foi considerada pelos Grandes Mestres presentes como "um dos erros mais infantis cometidos por um jogador de sua categoria." Quando resolveu abandonar o jogo, Fischer levantou-se e cumprimentou o adversário. (Página 34)



Psiquiatra e psicólogo são rivais no Rio

A rivalidade entre psiquiatras e psicólogos do Rio foi ontem revelada no I Congresso Brasileiro de Psicopatologia Infanto-Juvenil pelo psicanalista Wilson Chebabi, que atacou o encastelamento de psiquiatras.

Segundo Chebabi, muitos psiquiatras não põem em cheque a sua metodologia, mesmo que ela se mostre cada vez menos eficiente. O psiquiatra argentino Eduardo Pavlovsky denunciou o risco que corre o terapeuta de tornar-se representante da estrutura dominante, impedindo o acesso do paciente à sua auto-determinação e tornando-se fiscal do poder. (Página 16)

Após cinco anos de exílio e sob o compromisso de não fazer nenhuma declaração política contra o regime, a atriz grega Melina Mercouri regressou ontem a Atenas, para assistir aos funerais de sua mãe, que morreu segunda-feira, com 72 anos de idade. Acompanhada do marido, o cineasta Jules Dassin (com ela na foto), e do irmão Spyros, também exilado, Melina foi recebida por cerca de 250 pessoas no aeroporto, fortemente vigiado por policiais à paisana. Com lágrimas nos olhos, a atriz — que teve a sua cidadania grega cassada em 67 — limitou-se a dizer para os amigos e parentes que a foram saudar: "Coragem, coragem!" O Premier Papadopoulos autorizou a sua permanência apenas "o tempo necessário" (Not. na pág. 2)

Geada atinge no Paraná também o trigo

As geadas que causaram grandes prejuízos aos cafezais do Paraná também afetaram a lavoura do trigo, que foi destruída em pelo menos oito municípios produtores. O trigo foi semeado há dois meses e já começava a dar grãos.

No Rio, o tempo melhora hoje, sob a ameaça de nova frente fria que estava ontem no Sul, que poderá ocupar o lugar da que passou pela cidade. Ontem, uma névoa densa encobriu a orla marítima, causando problemas nas estradas e na baía. (Noticiário na página 13)

S. A. JORNAL DO BRASIL — Av. Rio Branco, 110/112. — End. Tel. JORNAL DO BRASIL (GB), 212-21 — Tel. Rede Interna 222-1818 — Telex ns. 601, 674 e 678 — Sucursais: São Paulo — Av. São Luís, 170, loja 7, Tel. 257-0811. Brasília — Setor Comercial Sul — S.C.S. — Quadra 1, Bloco 1, Ed. Central 69 and. or. 602-7. Tels.: 24-0200, 24-0250 e 24-0150. B. Horizonte — Av. Amador, Pelosso, Pina, 1.500, 79 and. Tels.: 22-5769, 26-4034 e 26-4038. Niterói — Av. Amador, Pelosso, 16, grupos 703/704, Tels. 3509 e 1730 Porto Alegre — Av. Borges de Medeiros, 915, 4º andar. Tel.: 47566. Salvador — Rua Chile, 22, s/1602. Telefone 3-3161. Recife — Rua do Rincão, 135. Telefone 2-5793. Correspondentes: Manaus, Belém, São Luís, Teresina, Fortaleza, Natal, João Pessoa, Macaé, Aracaju, Curitiba, Vitória, Curitiba, Florianópolis, Goiânia, Washington, Nova Iguaçu, Paris, Londres, Roma, Bonn e Tel Aviv. PREÇOS VENDA AVULSA — Guanabara e Estado do Rio: Dias úteis Cr\$ 0,50 Domingos Cr\$ 0,80 São Paulo e Minas Gerais: Dias úteis Cr\$ 0,80 Domingos Cr\$ 1,00 SC, PR, RS, BA e ES: Dias úteis Cr\$ 0,90 Domingos Cr\$ 1,20 DF, GO, AL, SE, RN, CE, MT, PB e PE: Dias úteis Cr\$ 1,00 Domingos Cr\$ 1,20 MA, PA, AM, AC, PI e Territórios: Dias úteis Cr\$ 1,50 Domingos Cr\$ 2,00 ASSINATURAS — Via terrestre em todo o território nacional: Semestre Cr\$ 60,00 Trimestre Cr\$ 30,00 Postal — Via aérea em todo o território nacional: Semestre Cr\$ 400,00 Trimestre Cr\$ 250,00 Distribuição somente no Estado da Guanabara: Semestre Cr\$ 100,00 Trimestre Cr\$ 50,00 Domiciliar — São Paulo, Belo Horizonte, Brasília: Semestre Cr\$ 500,00 Trimestre Cr\$ 250,00 EXTERIOR (via aérea): EUA, México, Chile, dias úteis Cr\$ 1,50; sábado, Cr\$ 2,00; domingo, Cr\$ 3,00. Portugal, dias úteis — Esc. 6500; domingos — Esc. 8500. Argentina, dias úteis e domingos — Esc. 100 Uruguai, dias úteis — Esc. 8; domingos — Esc. 12,00. Esc. 270.

ACHADOS E PERDIDOS

DOCUMENTOS — Esta desaparecida carteira com vários documentos de S.M.N. ANTONES. Gratificação por informação 226-6527, 254-2993.

EXTRAVIOU-SE o Registro de Pagamento do Imposto sobre Serviço da firma Instituto Bahia, estabelecida à Rua Geremário Dantas nº 366.

EXTRAVIOU-SE o CGC nº 9.312.240/1201 do Grupo Estíria Principiantes de Boa Vista.

EXTRAVIARAM-SE Os documentos do CGC ins. nº 33.462.219/001 e 002 da Máquinas Csurá Com e Ind. Ltda, do México, 148-89 andar e Rua Lino Teixeira, 178.

FOI ESQUECIDA num taxi, na noite do dia 9 do corrente uma bolsa com documentos de Taxa Timco. Seabra de Melo. Gratificação a quem os devolver. Tel. 223-2242 — Rua Domingos Ferreira, 238/805.

GRATIFICA-SE BEM a quem encontrar e devolver os documentos de caixa, livros fiscais e comerciais, talões de notas fiscais da firma C. G. Nascimento — Com. Ind. Ltda., firma estabelecida à Rua Eduardo Prado, 12 — parte, tels: 234-1844 e 248-1704 — Perdidos no trajeto entre à Rua Machado Coelho (Inspeção Fiscal) e o endereço da firma. (C)

NA MUDANÇA da firma OMAR KOURY ENGENHARIA LTDA, Av. Rio Branco, 128, sala 1307 para Rua Dias da Rocha 55-A em Copacabana, perdidos um engapado contendo diversos documentos. Gratificação bem a quem informar pelo telefone 27-8700 e devolver no endereço acima.

PERDEU-SE no trajeto entre à Rua Machado Coelho (Inspeção Fiscal) e à Rua Eduardo Prado, 12, os seguintes documentos: de caixa, livros fiscais e comerciais, talões de notas fiscais, da firma CLAMA — Tecidos e Representações Ltda., estabelecida no endereço supracitado, tels: 234-1844 e 264-1665 (gratifica-se bem a quem encontrar e devolver). (C)

PERDEU-SE no trajeto Rio-Niterói um livro de saída de I.C.M. do Est. do Rio e um talão de nota fiscal do nº 001 a 0050 de I.C.M. da firma Imp. e Exp. Mexiari Ltda. Gratificação a quem o encontrar.

PERDEU-SE carteira com documentos em taxi II trajeto Av. Rio Branco — 19 de Fevereiro de 68, caixa de I.C.M. nº 333, gratificação. Telefone 226-3004 ou na Bolsa de Valores — Dep. Jurídico.

PERDEU-SE — Diploma tec. com habilitação emitido por est. tec. comércio, Ferreira Leite, Nome Sergio Emery Guariano — T. 245-5173.

PERDEU-SE — A quem apertou por engano um envelope contendo 10 livros comerciais "Diário nº 1 e Caixa nº 1", no ônibus Graun-Lablon 434, dia 6/7/72, pertencente a Sport Bell Roupa Ltda. Favor devolver à Rua Barata Ribeiro 502-C, loja 9.

EMPREGOS DOMESTICOS

GENCIA D. HELENA — Oferece cozinheira, fono e fono, babá, diaristas — telefonar ou visitar. Tel. 222-7387 ou 188-1603.

COMPANHANTE — Oferecem-se pessoas decentes, dia no site. Tratar telef. 221-0260.

AH HA' 14 ANOS ou D. OLGA de Agência Alemã atenc. boas empregadas c/boas referências. 237-7191. Av. Copacabana, 534 ed. 402.

AGÊNCIA DOMESTICAS — Precisa de urgência cozinheira, fono, cozinheira port. babá ord. 300,00 por mês. Tratar Av. Copac. 534 ed. 402.

AMIGA DOMESTICA — Temos diversas medidas para toda serviço de castil, babá, cozinheira, etc. Traga doc. e ref. Trax. Duvidas, 11/802, Centro.

AGENCIA "ANA" — Of. domésticas p/ todas as funções, c/ ótimas ref. dou um ano de garantia! — Fone 242-1543.

AMERICANO — Procura cozinheira e copeira 280 cada. Praça Tiradentes, 9 apt. 702.

AGENCIA S. JUDAS TADEU — Oferece ótimas emp. domésticas e copeira 280 cada. Praça Tiradentes, 9 apt. 702.

AGENCIA SELMAR — Oferece diversas medidas para toda serviço de castil, babá, cozinheira, etc. Traga doc. e ref. Trax. Duvidas, 11/802, Centro.

AGENCIA MIRANDA — Oferece para seu conforto e bem estar ótimas coz. f. fogão pnb. (al. franc. arum. babá, motarista e copeiras mordomo com ref. e doc. Garantia de bom serviço. 256-4693.

ATENDIMENTO DE BABAS — Oferecemos babas carinhosas e ativas com abstração, cult. saúde e ref. Tel. 222-3882.

AGENCIA DE BABAS, 256-8333 — Oferecemos babas longas grat. e mais idade de 200 a 500. Av. Cop. 1085 s/202.

AÇÃO MISSIONARIA DO BEM — Tem um departamento exclusivamente para babas especializadas com noções de enfermagem e praticas em recomendações. Todas com ref. cart. de saúde e abstração. Tel. 257-6751.

ARRUMADEIRA — Precisa-se Rua Araujo Pena 80. Que não durma. Exigim-se referências.

A COZINHEIRA, 300/400. Doc. ref. trivial. Fone, arr. T. 1. 256-8303. Av. Cop. 1085/202. Também babá e copeira/ar.

AGENTES DE COLOCAÇÃO — Prec. domésticas bem relacionadas p/ acompanhamento e empregos domésticos. Av. Cop. 1085 s/ 202.

AGENCIA RIZZO oferece cozinheiras fono, fogão, cozinheira (al) arde, passad, lavat. facho, etc. Tel. 252-5844 Rua Joaquim Silva 11 sal. 307.

AGENCIA ALEMÃO — Da. Olige oferece cozinheiras, copeiras, babás — Ótimas referências e documentos. Tel. 237-7191. Av. Copacabana, 534 ap. 402.

A SENHORA precisa de uma babá e fono e para BABY SERVICE — 245-0469 e será bem atendida.

A UNIAO ADVENTISTA — Dispõe para o mesmo dia domésticas capacitadas rigorosamente selecionadas com ref. doc. cart. de Saúde. Trabalhamos com honestidade e garantia de 1 ano. Tel. 222-3882.

AGENCIA D. OLGA oferece cozinheira fono e 1 babá c/boas referências. Agência Alemã D. Olga, Copacabana nº 1246/1001 — Fone 6.

AGENCIA ATLANTICA — Tel. 237-1656 — Oferece coz. cop. arum. babas, etc. diaristas e mensalistas c/boas refs. — 231-2151.

ATENÇÃO DOMESTICAS — Cozinheiras, copeiras e babás. Preciso diversar — Ordenado 300 e 500. Não quero diaristas. Dormem no emprego. Av. Copacabana, 534 ap. 402.

ARRUMADEIRA de 17 anos, av. 50. Para fam. de trato. Ref. Traga cart. saúde e ref. A. Copacabana, 534 ap. 402.

AGENCIA RIACHUELO que desde 1934 vem servindo a GB oferece coz. copa-arms. e babas etc. — Tel. 224-7153 ou 231-2151.

AMIGA BABÁ — Preciso de você venha até aqui lhe ofereço todo conforto. Ord. 350,00. Traga cart. saúde e ref. A. Copacabana, 534 ap. 402.

AH FORNO-FOGO — Cozinheira ofereco ótimas referências abstração e boas idades. Agência Alemã D. Olga, 237-7191. Av. Copacabana, 534 ap. 402.

AH OFERECO — Mineira cozinheira, fono, fono e forno facho — Referências 3 anos. Agência D. Olga, 237-7191.

BABA — Prec. de 30 a 45 anos, s/comoromissão, c/refs. recentes e babá. Folgas quinzenais durante semana. Ord. mensal — 300,00. T. 256-8301.

ABA — Precisamos urgente com noções de enfermagem e prática de recém-nascidos, ex. p. ref. e cart. de saúde. Ord. 400,00. Av. Copacabana, 583/806.

JORNAL DO BRASIL

Rio de Janeiro — Quinta-feira, 13 de julho de 1972

2º Clique

Ano LXXXII — N.º 84

Hoje é dia do "Caderno de Turismo"

Convenção aprova programa de McGovern

5. A. JORNAL DO BRASIL — Av. Rio Branco, 110/112. — End. Tel. JORBRASIL — Rio de Janeiro (CB), 22-21 — Tel. Rede Interna, 222-1818 — Telex n.º 601, 674 e 673 — Sucursais: São Paulo — Av. São Luís, 170, loja 7, Tel. 257-0811; Brasília — Setor Comercial Sul — S.C.S. — Quadra I, Bloco 1, Ed. Central, 69 and., 602-2; Telex: 24-0200, 24-0250 e 24-0150. B. Horizonte — Av. Afonso Pena, 1.500 — 79 and. Telex: 22-5769, 26-4034 e 26-4038. Niterói — Av. Amador Pereira, 116 — 8º andar — Telex: 22-5509 e 1730 Porto Alegre — Av. Borges de Medeiros, 915, 4º andar, Tel. 42-5664. Salvador — Rua Chile, 22, s/l 602. Telefone 3-3161. Recife — Rua da Rêchuelo, 135. Telefone 2-5793. Correspondentes: Manaus, Belém, S. Luís, Teresina, Fortaleza, Natal, João Pessoa, Macaé, Aracaju, Curitiba, Vitória, Curitiba, Florianópolis, Goiânia, Washington, Nova Friburgo, Paris, Londres, Roma, Bonn e Tel Aviv. PREÇOS, VEND. DA AVULSA — Guanabara e Estado do Rio: Dias úteis Cr\$ 0,50 Domingos Cr\$ 0,80 São Paulo e Minas Gerais: Dias úteis Cr\$ 0,80 Domingos Cr\$ 1,00 SC, PR, RS, BA e ES: Dias úteis Cr\$ 0,80 Domingos Cr\$ 1,20 DF, GO, AL, SE, RN, CE, MT, PB e PE: Dias úteis Cr\$ 1,00 Domingos Cr\$ 1,20 MA, PA, AM, AC, PI e Territórios: Dias úteis Cr\$ 1,50 Domingos Cr\$ 2,00 ASSINATURAS — Via terrestre em todo o território nacional: Semestral Cr\$ 60,00 Trimestral Cr\$ 30,00 Postal — Via aérea em todo o território nacional: Semestral Cr\$ 400,00 Trimestral Cr\$ 200,00 Domiciliar — somente no Estado de Guanabara: Semestral Cr\$ 100,00 Trimestral Cr\$ 50,00 Domiciliar — São Paulo, Belo Horizonte, Brasília: Semestral Cr\$ 500,00 Trimestral Cr\$ 250,00 EXTERIOR (via aérea): EUA, \$ 15. Chile, dias úteis — Esc. Ch. mensal — US\$ 10; Trimestre — US\$ 30. Portugal, dias úteis — Esc. 6500; domingos — Esc. 8500. Argentina, dias úteis e domingos — \$ 8; domingos — 1,50; domingos — Esc. Ch. 2,70.

Delfim diz que educação fará a distribuição

O Ministro da Fazenda, Sr. Delfim Neto, afirmou ontem na Escola Superior de Guerra que o Governo "realiza o esforço hercúleo de aplicar 6% do Produto Nacional na melhoria da educação, na abertura de oportunidades educacionais a todos os brasileiros", como meio de melhorar a distribuição da renda nacional.

— Só assim — disse o Ministro — eles adquirirão os meios necessários de autocorriger a desigualdade de renda que os afeta.

O Sr. Delfim Neto disse que "o Governo não pode fazer o impossível" e citou que, nos Estados Unidos, cada trabalhador sustenta 1,41 de outras pessoas; no Japão, 1,03; no Brasil, cada trabalhador sustenta 3,15 pessoas.

— Mudar isto requer muito mais do que discursos. Requer esforço para produzir. (Página 27)

Reunião de paz em Paris recomeça hoje

As conversações de paz sobre o Vietnã serão reiniciadas hoje, em Paris, após dois meses de suspensão, sem que nem os norte-americanos nem os comunistas tenham revelado se estão dispostos a ceder em suas exigências. Circulos diplomáticos disseram, contudo, em Pequim, que os Estados Unidos estão inclinados a fazer uma "significativa concessão".

A concessão norte-americana, segundo as fontes chinesas, envolveria a questão do apoio de Washington ao Presidente do Vietnã do Sul, Nguyen Van Thieu. Em Hanói, diplomatas comunistas declararam que o Vietnã do Norte e o Vietcong mantêm seu plano de sete pontos apresentado há um ano. (Página 9)

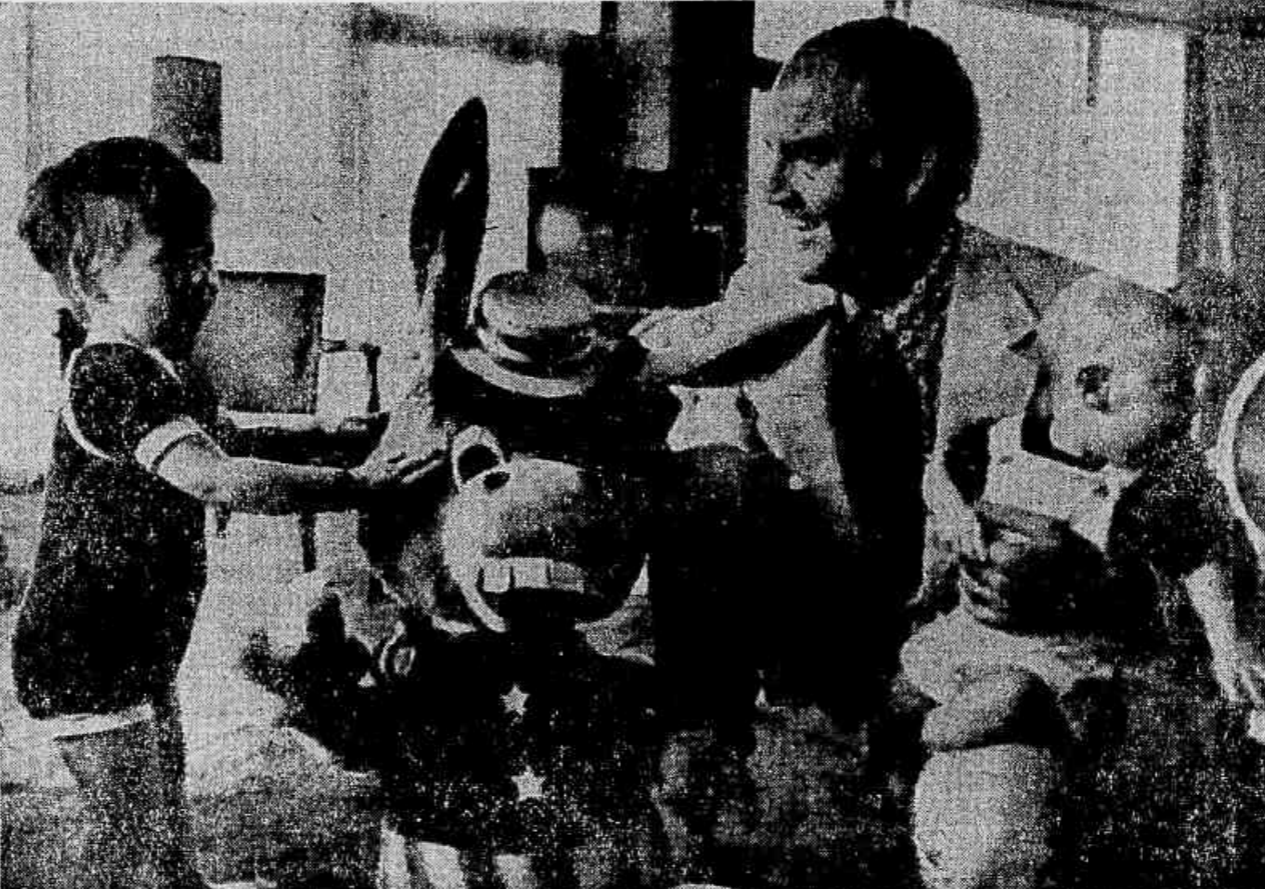

McGovern não esquece que é avô e brinca com Timmy e Matthew e o burrico democrata

Uruguai apresena barco do Brasil em suas águas

Uma unidade da Marinha do Uruguai apreendeu ontem, em águas territoriais daquele país, o pesqueiro brasileiro Redentor III, que foi obrigado a dirigir-se ao porto de Montevideu, onde já se encontrava um barco de bandeira grega.

O Itamarati, através de sua Divisão de Produtos de Base, pretende realizar negociações com o Ministério das Relações Exteriores do Uruguai, com o objetivo de concluir um acordo específico para solucionar, de uma vez, o problema da constante apreensão de pesqueiros brasileiros em águas uruguaias. (Página 4)



Após cinco anos de exílio e sob o compromisso de não fazer nenhuma declaração política contra o regime, a atriz grega Melina Mercouri regressou ontem a Atenas, para assistir aos funerais de sua mãe, que morreu segunda-feira, com 72 anos de idade. Acompanhada do marido, o cineasta Jules Dassin (com ela na foto), e do irmão Spyros, também exilado, Melina foi recebida por cerca de 250 pessoas no aeroporto, fortemente vigiadas por policiais à paisana. Com lágrimas nos olhos, a atriz — que teve a sua cidadania grega cassada em 67 — limitou-se a dizer para os amigos e parentes que a foram saudar: "Coragem, coragem!" O Premier Papadopoulos autorizou a sua permanência apenas durante "o tempo necessário" (Página 2)

Três morrem na festa dos protestantes

Atentados terroristas — que mataram três jovens de 14, 19 e 25 anos — e uma chuva torrencial marcaram ontem, na Irlanda do Norte, a passagem do 282º aniversário da vitória das forças protestantes de Guilherme de Orange sobre os católicos de Jaime Stuart, na batalha de Boyne.

A chuva impediu que os organizadores das comemorações reunissem 300 mil pessoas nas ruas, como esperavam. Em toda a Irlanda do Norte, mais de 30 mil soldados, policiais e milicianos ficaram de prontidão para evitar choques entre os protestantes em festa e os terroristas do Exército Republicano Irlandês. (Página 11)

Despojos de Castelo viajam para o Ceará

Os restos mortais do ex-Presidente Castelo Branco e de sua mulher, Dona Argentina, seguiram ontem para Fortaleza, a bordo do contratorpedeiro Santa Catarina, depois da celebração de uma missa na igreja da Candelária.

Em nome dos ex-Ministros do Marechal Castelo Branco, falou o Sr. Luis Gonzaga Nascimento Silva, e em nome do Governo da Guanabara o Sr. Olívio Gouveia de Bulhões. As urnas foram colocadas no Santa Catarina sob uma salva de artilharia. (Pág. 14 e "Caderno B")

Via Dutra será auto-estrada dentro de 1 ano

Uma renda de Cr\$ 5 milhões, mensalmente arrecadada pelo DNER a título de pedágio, estará sendo aplicada, a partir da próxima semana, em obras de reaparelamento de vários trechos da Rodovia Presidente Dutra, tendo o Ministro Mário Andreazza prometido transformá-la, no prazo de um ano, numa verdadeira auto-estrada.

Dois mil operários já trabalham na estrada, mas ontem, depois de assinar novos contratos, o diretor-geral do DNER explicava que as próximas obras visam a dar ao usuário completa segurança de circulação. Serão testados quatro tipos de proteção contra ofuscamento e instaladas telas e lâminas às margens da rodovia. (P. 18)

Spassky vence Fischer no 56.º movimento

Com a desistência do norte-americano Bobby Fischer no 56º movimento, o soviético Boris Spassky, campeão mundial de xadrez, venceu a primeira partida da série de 24 que disputa com seu desafiante na cidade de Reykjavik, Islândia, colocando seu título em jogo.

A derrota de Fischer deveu-se principalmente a uma sua jogada — dar um bispo em troca de dois peões — que foi considerada pelos Grandes Mestres presentes como "um dos erros mais infantis cometidos por um jogador de sua categoria." Quando resolveu abandonar o jogo, Fischer levantou-se e cumprimentou o adversário. (Página 34)

Psiquiatra e psicólogo são rivais no Rio

A rivalidade entre psiquiatras e psicólogos do Rio foi ontem revelada ao I Congresso Brasileiro de Psicopatologia Infanto-Juvenil pelo psicanalista Wilson Chebabi, que atacou o encaustelamento de psiquiatras.

Segundo Chebabi, muitos psiquiatras não põem em cheque a sua metodologia, mesmo que ela se mostre cada vez menos eficiente. O psiquiatra argentino Eduardo Pavlovsky denunciou o risco que corre o terapeuta de tornar-se representante da estrutura dominante, impedindo o acesso do paciente à sua auto-determinação e tornando-se fiscal do poder. (Página 16)

Geada atinge no Paraná também o trigo

As geadas que causaram grandes prejuízos aos cafezais do Paraná também afetaram a lavoura do trigo, que foi destruída em pelo menos oito municípios produtores. O trigo foi semeado há dois meses e já começava a dar grãos.

No Rio, o tempo melhora hoje, sob a ameaça de nova frente fria que estava ontem no Sul, e poderá ocupar o lugar da que passou pela cidade. Ontem, uma névoa densa encobriu a orla marítima, causando problemas nas estradas e na baía. (Noticiário na página 13)

EMPREGOS DOMESTICOS

AGENCIA D. HELENA — Oferece cozinheira, fofoca e fofoca, babás diaristas — referências comprovadas. Tel. 227-7587 ou 248-1403.

ACOMPANHANTE — Oferece-me para pessoas solteiras, dia ou noite. Tratar telef. 221-0260.

AGENCIA "ANA" — Of. de imigração p/ todos os países. Cursos de idiomas. Ref. dos seus alunos. Franc. arum. babás motoristas e cozinheiras. Garantias de bom serv. Tel. 256-4693.

AGENCIA S. JUDAS TADEU — Oferece: babás carinhosas e afáveis com abrangência, cart. anular e ref. Tel. 222-5882.

AGENCIA SELMAR — Oferece e procura de empregadas domésticas e/ou de ref. Rua do Cetero, 310 s/111. T. 226-4139.

AGENCIA MIRANDA — Oferece para seu conforto e bem estar: babás coz. f. fofoca coz. fofoca, arum. babás motoristas e cozinheiras. Garantias de bom serv. Tel. 256-4693.

AGENCIA DE BABAS — Oferece: babás carinhosas e afáveis com abrangência, cart. anular e ref. Tel. 222-5882.

AGENCIA DE BABAS 256-8303 e 256-8346. Babás limpas, praz. jovens e imia idade de 200 a 500. Av. Cop. 1085 x 202.

AÇÃO MISSIONÁRIA DO BEM — Tem departamento exclusivamente para babás especializadas com noções de enfermagem e gálicas em enfermagem. Todas com ref. cart. e doc. Garantia de bom serv. Tel. 257-6751.

ARRUMADEIRA — Precisa-se para Arrumar a casa. Que não durma. Exigimos referências.

A COZINHEIRA 300/400. Dom. e fofoca. Ref. Tel. 226-8303. Av. Cop. 1085/202.

AGENCIAS DE COLOCAÇÃO — Prec. domésticas bem relacionadas p/ acomodamento e empregos domésticos. Av. Cop. 1085 x 202.

AGENCIA RIZZO oferece cozinheiras, fofocas, cozinheiras (as) arum. passad, lavd. fofoca, etc. Tel. 252-5624. Rua Joaquin Silva 11 and. 317.

AGENCIA ALENA — Da. Olga oferece cozinheiras, cozinheiras e babás. Garantias e referências. Tel. 227-7191. Av. Copacabana, 534 ap. 402.

A SENHORA precisa de uma babá e fofoca. Tel. 245-0469 e 245-0469. Av. Copacabana, 534 ap. 402.

A UNIAO ADVENTISTA — Dispõe para o mesmo dia domésticas capacitadas rigorosamente selecionadas com ref. doc. cart. de saúde, trabalhamos com honestidade e garantia de 1 ano. Tel. 222-3882.

AGENCIA D. OLGA oferece cozinheira fofoca e babá com ref. Tel. 227-7191 e 235-1022. Av. Copacabana, 534 ap. 402.

AGENCIA ATLANTICA — Tel. 227-1606 — Oferece coz., cop. arum., babás, etc. diaristas e mensalistas e/ou refs.

ATENÇÃO DOMESTICAS — Cozinheiras, cozinheiras e babás. Preciso de babá e fofoca. Ordenada 300 e 500. Não quero diaristas. Dormem em empresa. Av. Copacabana, 534 ap. 402.

ARRUMADEIRA de 17 anos, até 25. Para fofoca de ref. Referências e carteira. — Tel. 247-2967. Av. Copacabana n.º 1.245-1.001. — Posto 6.

AGENCIA RIACHUELO que desde 1934 vem servindo a GE. Oferece coz., cop., arum., e babás etc. Referências. 3 anos. Agência D. Olga. 237-7191.

BABA' — Prec. de 30 a 45 anos, comprometido, c/refs., recentes e babás. Fofocas quin. zenias durante semana. Oficial. 300,00. T. 256-8301.

BABA' — Precisas urgentes com noções de enfermagem e prática de reconhecimentos, ex. 40 ref. e cart. de saúde. Ord. 400,00. Av. Copacabana, 583/806.

AH, OFERECO — Minira coz. mltipla, inusual. Fm. su. fofoca. Agência D. Olga. 237-7191.

BABA' — Prec. de 30 a 45 anos, comprometido, c/refs., recentes e babás. Fofocas quin. zenias durante semana. Oficial. 300,00. T. 256-8301.

BABA' — Precisas urgentes com noções de enfermagem e prática de reconhecimentos, ex. 40 ref. e cart. de saúde. Ord. 400,00. Av. Copacabana, 583/806.

Mãe de Melina morre e exílio acaba

Atenas (AFP-ANSA-AP-UPI-Latin/Reuters-JB) — Após cinco anos de exílio, a atriz Melina Mercouri regressou ontem à Grécia, para assistir os funerais de sua mãe, morta na segunda-feira.

Melina chegou acompanhada do irmão Spyros, também exilado, e do marido, o cineasta francês Jules Dassin. O Primeiro-Ministro Georges Papadopoulos concedeu pessoalmente salvo-conduto aos três, permitindo-lhes ficar no país apenas o "tempo estritamente necessário" (ao que parece, 12 horas).

CORAGEM

O salvo-conduto foi concedido mediante a garantia de que Melina Mercouri e seus acompanhantes não fariam qualquer declaração política. No período em que permanecerem na Grécia, estão suspensas as ordens de prisão contra os três, emitidas sob a acusação de conspirarem contra o regime. Em abril último, as autoridades haviam negado uma permissão de ingresso à atriz, quando dos funerais de seu pai.

Melina, de 42 anos, radicalmente contrária ao regime militar grego, foi recebida no aeroporto por alguns parentes, sob forte vigilância de policiais à paisana.

Com os olhos cheios de lágrimas, Melina, depois de ter recebido um ramo de flores, subiu no automóvel para encaminhar-se ao cemitério. Aos compatriotas que se dirigiam a ela no percurso, a atriz várias vezes gritou: "Coragem!"

Sua mãe, a senhora Irene Iliopoulos, de 72 anos, foi a primeira mulher do político de esquerda Stamatís Mercouri.



Melina voltou para dar adeus a mãe

França quer MCE com os portugueses

Lisboa (UPI-JB) — "A França avóia as pretensões portuguesas junto ao Mercado Comum Europeu", declarou o Ministro da Economia e Finanças francês, Valéry Giscard d'Estaing, numa entrevista concedida em Lisboa, momentos antes de partir para Paris ao fim de sua missão em Portugal.

Observou que o fato de a França estar desempenhando as funções de "advogado de Portugal junto ao Mercado Comum se deve, em grande parte" à circunstância de os interesses franceses se situarem muito próximos dos atuais interesses econômicos de Portugal.

ALFANDEGA

Ainda sobre o Mercado Comum, Giscard d'Estaing afirmou estar de acordo com as solicitações portuguesas quanto à graduação do desarmamento alfandegário relativo aos produtos cuja concorrência se revelar de maior interesse para Portugal.

Durante sua entrevista, o Ministro francês se referiu à contribuição dos trabalhadores portugueses no desenvolvimento industrial da França. Ao mesmo tempo destacou o interesse francês no apoio, por meio de investimentos e de experiência técnica, ao plano de criar indústrias ainda inexistentes em Portugal, mas necessárias ao desenvolvimento industrial.

Lavradores na Itália fazem greve de um dia

Roma (Latin/Reuters-ANSA-UPI-AFP-AP-JB) — Cerca de 1700 mil trabalhadores agrícolas italianos deflagraram ontem uma greve de 24 horas para protestar contra o atraso do início de negociações relativas ao novo contrato coletivo de trabalho, enquanto Roma ficou sem gasolina, leite, jornal e transporte coletivo.

Os trabalhadores agrícolas reivindicam aumento de salários e melhoria na previdência social. Seu movimento conta com o apoio das centrais sindicais italianas, que já convocaram novas greves de 48 horas entre os próximos dias 17 e 26 se as negociações não recomeçarem.

SURPRESA

Embora os habitantes de Roma estivessem a par das greves, deflagradas de modo a não prejudicar a população, muitos turistas foram apanhados de surpresa.

A greve dos trabalhadores dos transportes coletivos, que exigem uma reforma completa no sistema romano — durou cinco horas.

A greve de 24 horas dos postos de gasolina, que protestam contra a ordem municipal que obriga o funcionamento nos domingos da metade dos postos, terminou ontem à noite. Cem postos ficaram abertos para atender aos automobilistas.

A principal usina de pasteurização da cidade foi fechada à meia-noite por seus empregados, segundo as quais ela é muito pequena para as necessidades da população. Os trabalhadores exigem uma usina maior.

JORNALISTAS

Jornalistas e gráficos continuam uma série de greves irregulares contra os jornais, iniciada há 17 dias, para protestar contra o cancelamento das edições de segunda-feira de alguns órgãos.

Finalmente, milhares de telefones ficaram mudos na capital italiana em consequência do rompimento de um cabo condutor de 7 mil linhas. Ontem foram restabelecidas as linhas que começam com o número 8.

Senado decide hoje se aprova novo Gabinete

Roma (Latin/Reuters-ANSA-JB) — O novo Governo centrista da Itália, chefiado pelo Primeiro-Ministro Giulio Andreotti, enfrenta hoje um decisivo voto de confiança no Senado onde conta uma precária maioria de sete votos, no seio da qual já se notam sintomas de divergências.

O Governo de Andreotti — uma coligação formada de democratas cristãos, social democratas e liberais — saiu vitorioso por 41 votos na primeira moção de confiança votada sexta-feira passada na Câmara dos Deputados.

NENNI ADVERTE

O veterano Senador socialista, Pietro Nenni disse ontem em nome de seu Partido que se oporá ao Governo "sem reservas e sem transações." Nenni acusou a liderança democrata-cristã de optar deliberadamente pela "regressão geral, política e social." Tal situação — observou — ocorre num dos mais difíceis momentos da vida da nação, entre uma sucessão de fenômenos que tendem, alternadamente, para o recesso e a inflação, e sob a crescente ameaça de desemprego e quando a lira está se desvalorizando.

Turquia dá ultimato ao Sínodo

Istambul (UPI-JB) — O Governo turco deu ao Sínodo Ortodoxo Grego da Turquia um prazo de 72 horas para que apresente uma lista com os nomes de pelo menos três candidatos à sucessão do Patriarca Atenágoras I, que morreu na última sexta-feira.

Embora o Governo não queira demonstrar pressa nem muito interesse na questão, fontes oficiais expressaram seu desejo de uma rápida solução para o que qualificam de "uma questão bizantina."

ÚLTIMO REMANESCENTE

Esta qualificação se deve ao fato de os turcos considerarem a Igreja Ortodoxa local como o último remanescente do Império Bizantino, destruído pelos invasores otomanos em 1453.

Fontes ligadas ao Sínodo acreditam que os bispos se reunirão hoje, cedendo à pressão do Governo, para decidir sobre a sucessão. O Bispo Mellton, da Caledônia, que ocupou o cargo de vigário-geral do Sínodo durante a recente enfermidade de Atenágoras, é um dos prováveis candidatos. A indicação do Arcebispo Inokov, chefe da Igreja Ortodoxa na América, foi vetada oficialmente pelo Governo turco.

Paris pode explodir outra bomba

Papeete, Taiti, Paris (AFP-UPI-AP-JB) — A terceira experiência nuclear francesa na atmosfera será realizada no próximo dia 20, se as condições meteorológicas permitirem, segundo informaram fontes autorizadas, o Ministério da Defesa se negou a comentar a notícia.

As mesmas fontes disseram que os dois primeiros testes da atual série se realizaram nos dias 20 e 31 de junho passado, e se incluem no programa destinado a preparar cargas para foguetes com bombas de hidrogênio.

A explosão do próximo dia 20 será, ao que tudo indica, a última. Os navios que tomam parte nas experiências receberam ordens de convocar suas tripulações.

CLUBE DE ENGENHARIA

ALMOÇO DE CONFRATERNIZAÇÃO

O Clube de Engenharia convida seus Associados para participarem do almoço de confraternização relativo ao mês de julho, quando serão homenageados os aniversariantes do mês.

Será prestada uma homenagem especial ao Conselho Superior de Planejamento Urbano do Estado da Guanabara, cujos membros comparecerão incorporados como Convidados de Honra.

O almoço se realizará às 12:30 horas de hoje, dia 13, no Salão Nobre do Edifício Edison Passos, sito à Av. Rio Branco, 124.

A DIRETORIA

SURDEZ

APARELHOS AUDITIVOS PHILIPS

- Financiados em até 24 meses.
- Lançamentos Europa/72 agora no Brasil.
- Seu aparelho usado vale como parte do pagamento na compra de um novo.
- Garantia e assistência técnica da própria S.A. Philips do Brasil.

OFERTAS ESPECIAIS POR POUCO TEMPO:

Pilhas 675:	Fio comum:
2,50 cada	8,50
Pilhas DK-20:	Fio duplo:
9,00 cada	30,00

Atendemos a domicílio sem qualquer compromisso.

PHILIPS Chame um dos nossos endereços:

Rio: Rua México, 90/2.º - Tel.: 222-8747
 São Paulo: Rua Dom José de Barros, 152
 10.º - Tel.: 34-5738

EQUIPE DE MÉDICOS ESPECIALIZADOS

Armando Falco Filho - CRM 8227
 Orestes Alexandrino da Cruz - CRM 988
 Nelson Van Erven - CRM 8554

DISTÚRBIOS E DOENÇAS SEXUAIS

AV. PRES. VARGAS, 633 s/1213
 1216 - ESQ. URUGUAIANA
 no horário de 7 às 20 hs. Sábados e feriados 8 às 15 hs. - telef. 221-4100 e 224-7999

no homem e na mulher
 venereologia • fimosose • prostatite

DISTÚRBIOS e DOENÇAS SEXUAIS — ATRASO DO DESENVOLVIMENTO

Tratamento Global de Uretrites e Prostatites. Imediato Pré-Nupcial. Distúrbios sexuais masculinos, Fimose, Hemorroidas, Dr. H. Dacal. CRM 2207, consultas marcadas. Fones 223-2977 e 243-3237, dot 8 às 20 horas. Sábados e feriados até 18 horas. AV. PRESIDENTE VARGAS, 590, sobrelojas 07 e 08.

Se quer saber o que aconteceu nos Bolsas de São Paulo e Rio

DISQUE: 222-5759 - 222-7188 - 232-6149

SERVIÇO PUBLIFIN

Informação por gravador das 0 às 24 hrs.
 Av. Rio Branco, 131 - 10.º and.

Raul Simões de Carvalho foi um dos nossos melhores investimentos.

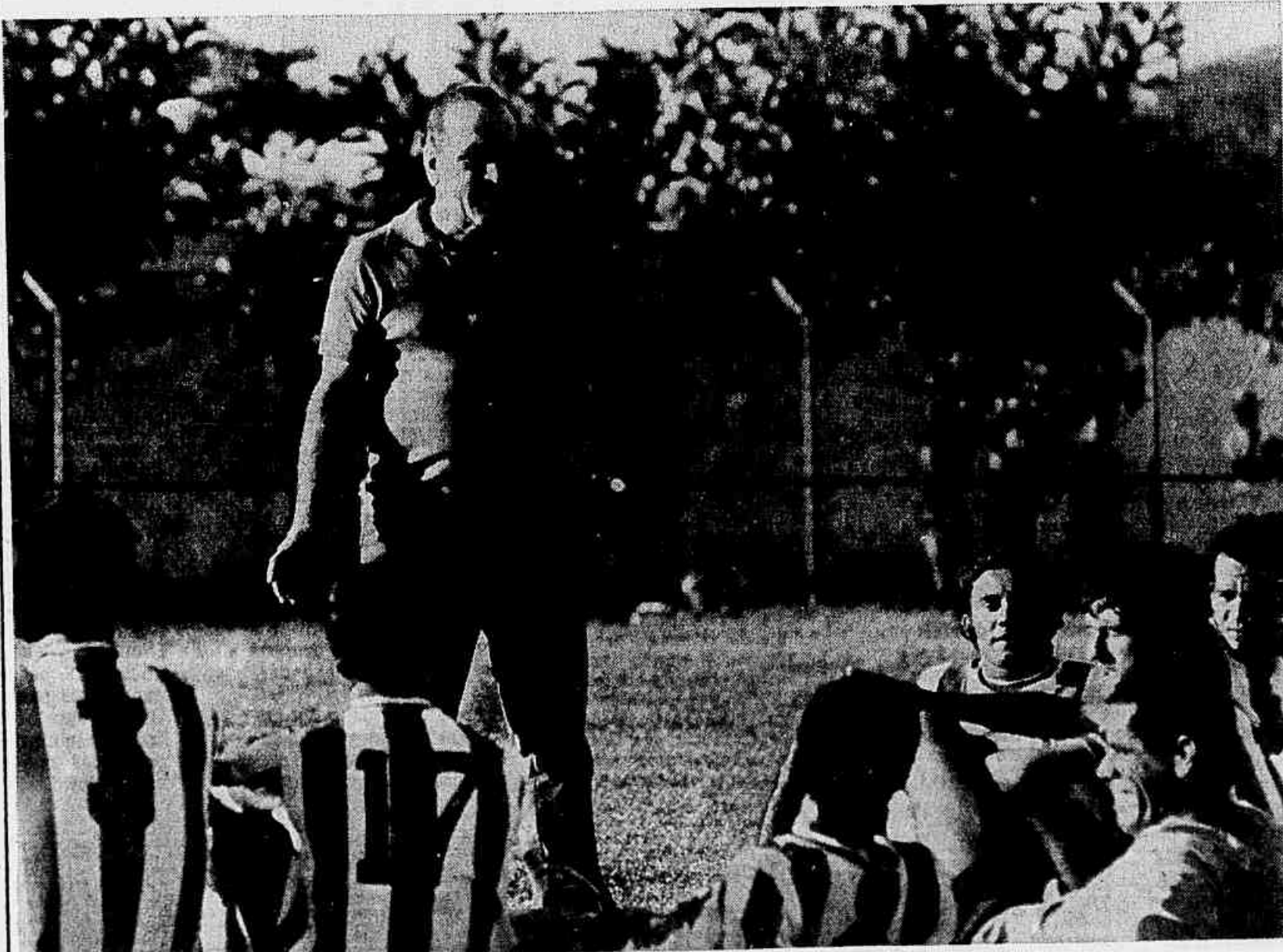

Nosso operário-padrão também é bom de bola

Para Raul Simões de Carvalho, o futuro, hoje, se apresenta muito mais promissor do que há 25 anos atrás.

Foi quando nós o conhecemos. Estávamos aumentando o número de funcionários em nossa fábrica, no Rio, e necessitávamos de mais pessoal para operá-la. A primeira vista, as credenciais de Raul pareciam modestas, uma vez que sua experiência se limitava ao trabalho numa fazenda, perto de Petrópolis. Mas nós vimos nele qualificações que considerávamos bastante importantes: eficiência, integridade e um desejo muito forte de melhorar. Então, decidimos investir em Raul. Foi uma decisão da qual nunca nos arrependemos.

De fazendeiro a gerente.

Desde o início Raul justificou todas as previsões que nos fizemos a seu respeito. O treinamento especial, juntamente com os programas de orientação que fizemos para ele, deram a Raul condições de se desenvolver rapidamente, a ponto de adaptar-se, sem dificuldades, ao moderno complexo de fabricação de nossos equipamentos.

A medida que sua capacidade ia se desenvolvendo, iam sendo em suas mãos um número cada vez maior de tarefas desafiadoras. Esse desafio permanente acabou por levá-lo a superintendente de nosso departamento de fabricação, posto que Raul ocupa atualmente, num setor que conta com 107 funcionários. E ainda reserva um pouco do seu tempo para dirigir time de futebol da Standard Elétrica.

Operário-Prêmio.

Em 1969, Raul viveu uma experiência nova em sua vida, que nos deixou muito orgulhosos. Foi quando ele ganhou o concurso de Operário-Prêmio da Standard Elétrica. Nesse mesmo ano Raul viria a sagrar-se vice-campeão para o prêmio do melhor Operário-Prêmio, em concurso que abrangia todo o Estado da Guanabara.

Nosso mais importante ativo.

O progresso de Raul dentro da nossa empresa resultou numa bonita história que gostamos muito de contar. Mas não é a única. Existem muitas outras, nas quais se destacam a necessidade de aprimoramento individual, aliada ao desejo muito humano das pessoas que lutam para melhorar de vida.

Nossa fábrica no Rio já viveu e vive constantemente muitas histórias assim. Por essas e outras e que consideramos o dinheiro que gastamos com Raul Simões de Carvalho um dos melhores negócios que já fizemos até hoje. E isso nos levou a seguinte conclusão: Nosso mais rentoso investimento não foi em terrenos, prédios ou maquinário. Foi em gente como Raul e todos os seus companheiros da Standard Elétrica. Eles, sim, é que são o nosso mais importante ativo.

Standard Elétrica S.A.
 Praça Aquidauana, 7,
 Vicente de Carvalho -
 Rio de Janeiro - GB.

Standard Elétrica

STANDARD ELÉTRICA S.A. — PADRÃO MUNDIAL EM ELETRÔNICA E TELECOMUNICAÇÕES

Donos de terras vetam em Pernambuco candidatura de trabalhador a prefeito

Recife (Sucursal) — Proprietários rurais do município de Machados pediram ontem a interferência do Governador Eraldo Gueiros para impedir a candidatura a prefeito do trabalhador rural Plácido da Silva, que ganhou a primeira legenda da Arena por ser apoiado pelo líder do Governo, Deputado Enio Guerra, seu patrão.

Os fazendeiros afirmam que denunciarão aos órgãos de segurança a candidatura do trabalhador, "pois isso vai de encontro à decisão do Governo de elevar o nível dos políticos brasileiros."

MBD LUTARA

Brasília (Sucursal) — O Deputado Jairo Brum, líder do MDB, acha que seu Partido manterá, no pleito de novembro, o atual número de prefeitos e vereadores, só não o elevando consideravelmente em consequência das dificuldades que enfrenta, em face do regime vigente no país.

Fossem outras as condições brasileiras — acrescentou — o nosso Partido teria neste pleito excelente oportunidade para se fortalecer. Mas a verdade é que tudo lhe é adverso e numerosos os obstáculos que terá de enfrentar para manter sua atual posição.

SOLIDEZ

Disse o líder Jairo Brum que "o MDB está tão filtrado e dispõe de estrutura tão sólida que não se pode admitir quaisquer defecções em seus quadros", reiterando que, não fossem as condições hostis do regime atual do Brasil, a Oposição multiplicaria sua força no pleito de novembro.

Informou que o MDB conta, atualmente, com 453 prefeitos, sem levar em conta aqueles que perdeu pela inclusão de diversos municípios na área de segurança nacional.

Concordando com as declarações do seu líder, o Deputado Nei Ferreira afirmou que, "na Bahia, o MDB poderá aumentar o número de suas prefeituras, graças à violenta luta interna na Arena; Itabuna, Ilhéus, Coaraci e Feira de Santana; das principais cidades do Estado, são municípios onde a Oposição está segura de vencer."

Acha o Sr. Nei Ferreira, contrariando ponto-de-vista predominante em seu Partido, que o voto distrital favoreceria o MDB, graças à

Filinto visitará Niterói

Niterói (Sucursal) — A visita do presidente nacional da Arena a esta capital, que sofreu um adiamento de 24 horas, foi confirmada para hoje, tendo o seu início previsto para as 10 horas, quando o Senador Filinto Muller se reunirá, no plenário da Assembléia Legislativa, com os líderes regionais do Partido.

Do encontro na Assembléia participarão o Vice-Governador Teotônio Araujo, os Senadores Paulo Torres e Vasconcelos Torres, 11 deputados federais, 26 deputados estaduais e os 63 presidentes de Diretórios Municipais. O Sr. Filinto Muller debaterá com os membros da Arena fluminense, em caráter prioritário, aspectos políticos relacionados com as eleições deste ano.

VOTO DISTRITAL

O presidente nacional do Partido do Governo encontrará o Diretório Regional, em linhas gerais, com todos os seus departamentos unidos e pacificados. Apenas em Teresópolis, São Gonçalo e Campos, num agrupamento de 63 municípios, a Arena enfrenta o problema das crises de liderança.

Todos os líderes da Arena no Estado do Rio, preocupam-se com as notícias da provável adoção, a partir das eleições de 1974, do voto distrital. E combatem a mudança de critério para a escolha dos deputados federais e estaduais. Eles vão por isso, tentar conseguir hoje do presidente nacional do Partido uma definição em torno do assunto.

ROTEIRO

O Senador Filinto Muller, depois do encontro na Assembléia, com os líderes do seu Partido, será recebido no Palácio do Governador Raimundo Paes. Logo após, manterá com o Chefe do Executivo estadual, no Palácio Nilo Peçanha, uma reunião reservada. A ela só terão acesso o Vice-Governador Teotônio Araujo e o presidente do Diretório Regional, Deputado Alair Ferreira.

Governador expõe a Médici plano de Israel para Piauí

Brasília (Sucursal) — O Governador Alberto Silva, do Piauí, fez ontem um relatório ao Presidente Médici sobre sua viagem a Israel e lhe deu conhecimento em detalhes do projeto de irrigação e colonização que pretende implantar em seu Estado, com a utilização de tecnologia israelense.

Disse o Governador que o projeto prevê aplicação de recursos da ordem de Cr\$ 5 milhões em 10 mil hectares, e o seu mais importante resultado será um aumento da renda familiar dos piauienses de Cr\$ 600 anuais para Cr\$ 12 mil.

Crescimento

O Sr. Alberto Silva se mostra entusiasmado com as perspectivas que se abrem para o Piauí e anunciou aos jornalistas, após o encontro com o General Médici, que houve ali um crescimento de 9,6% entre 1971 e 1972, "o que significa que estamos acompanhando o crescimento do Brasil."

Quarta-feira próxima, chegarão a Teresina o presidente e o vice-presidente da Interamerican Foundation, que é uma das entidades internacionais interessadas em participar dos planos de desenvolvimento daquele Estado.

Informou ainda o Governador ter feito ao Presidente Médici convite para presidir, no fim do corrente ano, as diversas inaugurações de obras naquele Estado, inclusive empreendimentos rodoviários federais, tais como o trecho asfáltico Fortaleza-Teresina, a rodovia Parnaíba-Teresina e a ponte sobre o rio Parnaíba.

Um depoimento

O Senador José Sarney, também recebido ontem pela manhã pelo Presidente Garraza Médici, deixou o gabinete presidencial com uma referência especial à "sensibilidade do Presidente para o fato social", que ele disse ser extraordinária.

Em relação ao Nordeste — acrescentou o Senador Sarney — ele deu ao seu Governo a grande contribuição de evitar uma sublimação da visão econômica da área para olhar a parte social. Dessa sensibilidade nasceu o Proterra e a aposentadoria do trabalhador rural.

O Senador maranhense levou ao presidente um depoimento sobre "a necessidade de um programa de incentivo especial para o aproveitamento dos recursos naturais do Maranhão e Piauí."

O Presidente — adiantou ele — já deu um grande passo com a inclusão das terras devolutas do Maranhão como área prioritária para a reforma agrária, o que possibilita colocar nessas terras à disposição de quem nela trabalha: quer o lavrador, quer os investidores da agro-indústria e afastar a gria-

tagem e a improdutividade. O Governo está criando uma infra-estrutura formidável naquela região, cumprindo a sua parte. A iniciativa privada do Centro-Sul é que ainda não nos descobriu e é preciso que o faça logo.

Excepcionais

Com o Sr. Justino Alves Pereira, presidente da Federação Nacional das APAEs o Presidente Médici passou em revista, em linhas gerais, o problema dos excepcionais, reafirmando o propósito de encaminhar ao Congresso um projeto de lei visando a dar amparo à campanha em favor dos deficientes.

O presidente da Federação disse aos repórteres, após o encontro, ter convidado o Chefe do Governo para o I Encontro Nacional das Associações de Pais e Amigos dos Excepcionais, que se realizará em Teresina, e cujo objetivo é chamar a atenção do Governo para o problema. O Vice-Presidente Rademaker representará o General Médici.

Entende o Sr. Justino Alves Pereira que o problema só pode ser enfrentado satisfatoriamente pelo aspecto educacional e nunca "na linha de pieguismo com que tem sido encarado." Acha ele que os deficientes, se atendidos convenientemente, tem 90% de possibilidades de recuperação. Sem esse atendimento, todos elas continuarão "sendo um peso morto na sociedade."

Estou informado — declarou ele — de que a assistência ao excepcional é meta prioritária do Ministério da Educação. Queremos agora os fatos.

Esperança

O Sr. William B. Walsh, presidente da The People to People Health Foundation, relatou ao Presidente da República os êxitos marcados pelo navio Hope no porto de Natal, durante um ano.

Nesse período, 600 pessoas receberam treinamento naquela unidade. Médicos, enfermeiros, nurses etc. Em dezembro, o Hope partirá para os Estados Unidos, a fim de receber suprimentos e entre 15 a 20 de fevereiro deverá iniciar uma nova missão em Macaé.

Dom Pedrito

Uma comissão de Dom Pedrito convidou o Presidente Médici para assistir aos festejos do centenário daquela cidade gaúcha, no dia 30 de outubro próximo.

Além do prefeito, constituíram a comissão os Srs. Eleotério Almeida Brum, presidente da Cooperativa Pedritense; Carlos Luis Severo, presidente do Sindicato Rural; Juvenino de Moura Correia, presidente do Conselho de Desenvolvimento, e Horácio Ivo do Couto, também da Cooperativa Pedritense (diretor-gerente).

Gibson diz a jornalistas estrangeiros que não teme eleição de McGovern

Brasília (Sucursal) — Falando a um grupo de jornalistas estrangeiros incumbidos da cobertura da Expo-72 no Rio Grande do Sul, o Chanceler Gibson Barbosa afirmou ontem que o Brasil "não tem motivos para temer uma possível vitória do Senador George McGovern nas eleições para a presidência dos Estados Unidos, pois, ao longo da história, nosso país tem mantido excelentes relações com os Governos norte-americanos, sejam eles democratas ou republicanos."

O Chanceler antecipou aos 22 correspondentes estrangeiros que o visitaram no Itamarati os seus planos de visita à França em janeiro do próximo ano, atendendo ao convite do Ministro Maurice Schumann, mas explicou que antes disso irá a Nova Iorque para a Assembléia-Geral da ONU, em setembro e, no mês seguinte, empreenderá uma longa viagem através de oito países da costa atlântica da África.

CARTAS DOS PRESIDENTES

Durante cerca de 30 minutos, em pé, cercado pelos jornalistas visitantes, o Ministro das Relações Exteriores respondeu perguntas sobre os mais diferentes temas. As sucessivas cartas trocadas pelos Presidentes Garratazu Médici e Richard Nixon nos últimos meses, a seu ver, devem ser interpretadas como sendo "uma seqüência das conversações que os dois iniciaram em Washington, em dezembro do ano passado."

O Chanceler fez uma breve análise das relações entre o Brasil e os Estados Unidos, destacando que, de maneira global, não existem problemas em tais relações, embora no plano do comércio bilateral algumas dificuldades tivessem de ser enfrentadas quanto às exportações de calçados e têxteis.

Sobre as negociações entre o Brasil e o Mercado Comum Europeu para a realização de um acordo de comércio, disse o Chanceler que os entendimentos, iniciados no ano passado, dependem agora de uma decisão a ser tomada pelo Conselho de Ministros do MCE, com base num parecer técnico do seu Comitê Intergovernamental, e ariscou a opinião de que o acordo estará decidido até setembro ou outubro próximos.

Os graves acontecimentos no plano mundial, a seu ver, têm impedido que os Estados Unidos ponham em vigor o sistema de preferên-

cias alfandegárias não discriminatórias que viria beneficiar os países em desenvolvimento, a exemplo do que já fez o MCE e, sobre a mesma crise, o Ministro das Relações Exteriores reafirmou aos jornalistas o empenho do Brasil para que os países em desenvolvimento possam participar das negociações da reforma monetária internacional.

Entre os 22 jornalistas que entrevistaram o Chanceler, figuravam representantes de jornais e agências noticiosas da França, Japão, Argentina, Colômbia, Alemanha, Suíça, Inglaterra, Estados Unidos e Suécia. Eram eles: Marc Paillet, da Agência France Presse; Hubert de Germiny, do Journal du Dimanche; Hirota Shimada, do Mainichi Daily News; Tokuj Nakamura, do Asahi Evening News; Masato Kawahira, do Japan Times; Alvaro Carlos Otero, do Cronista Comercial, de Buenos Aires; Daniel Sampedro, do El Tiempo, de Bogotá; Gerd Jansen, do Handelsblatt; Horst Siebert, do Die Welt; Alfred Isler, do Finanz und Wirtschaft; Robert Devin Rafferty, do Financial Times; Dennis Dwyer, do Fortune; Arthur Fox, da Mc Graw Hill; Steve Yolen, da UPI; Tomonao Miki, da TV de Tóquio; Stig Sjostedt, do Dagens Nyheter; John Baines, do Financial Times; Kurt Hirschberg, do New Zürcher Zeitung; Jeffrey Radford, do Time-Life; William Paul Williamson, do Brazil Herald; e Marianne Jacob, da Rádio Alemã.



A SEMANA AGORA TEM MAIS UM DIA.

Com a edição de segunda-feira do JORNAL DO BRASIL a semana ficou maior.

E você ganhou mais um dia.

Com novos fatos, notícias e informações completas.

Com bons negócios e divertimentos.

Um dia inteiro, para você participar mais intensamente da semana, tirando dela

todos os proveitos e sabendo de tudo com antecedência.

Com a edição de segunda-feira do JORNAL DO BRASIL a semana cresceu.

E você ganhou mais um dia.

JORNAL DO BRASIL

De segunda a domingo, cada vez melhor.

Coluna do Castello

O Congresso, enquanto espera

Brasília (Sucursal) — O Congresso Nacional não tem como transmitir à opinião pública uma impressão de poder, de alguma força, se toda a sua atividade treanda a dependência e incapacidade de iniciativa e de influência nas iniciativas que venham de fora. O Senador Petrónio Portela, que o preside, reconhece a fraqueza, mas se embaraça compreensivelmente ao tentar examinar as causas dessa situação e os meios de corrigi-la.

O Congresso não conseguiu se afirmar ao longo destes anos e continua visto com suspeita pelo sistema do poder real, conforme reconhece o Senador piauiense e é de resto óbvio. Mas não adianta mencionar erros do passado como causa e justificativa da permanência dessa situação, nem leva a nada dizer que há um bloqueio nos meios de comunicação relativamente ao Parlamento e insistir em que há um somatório de ações positivas, só que pouco divulgado, na Câmara e no Senado.

Quanto aos erros do passado, diz-se que o Congresso os purgou, não só pelos cortes sofridos em sua própria carne, como também uma mudança de mentalidade. Quanto à suspensão, que no entanto persiste, diz-se — e o Senador o repete — que no Congresso existe disposição unânime de entrosamento com o sistema revolucionário e que a solução virá com um trabalho cada vez mais harmônico e consciente, na linha do que já se vem obrando. Quanto ao bloqueio dos meios de comunicação, ele de fato existe, mas não é especialmente grave com relação ao Poder Legislativo. Pelo contrário: porque a imprensa depende da liberdade assegurada tanto quanto as instituições políticas civis, o Congresso e a política ocupam no noticiário da grande imprensa espaço correspondente menos à importância das atividades que exerce nesta fase do que à importância de sua preservação e ao desejo de que se refaca no país o equilíbrio das instituições políticas.

Repete-se até a exaustão o lugar-comum em que se transformou a descoberta de que o Estado moderno tem de ser forte, dotado de instrumentos eficientes de administração, intervenção e defesa, ágil etc. No entanto, isso que ninguém contesta não importa em admitir que o Estado moderno deva ter poderes ilimitados, que de sua vontade dependa tudo o mais. Nada significa dizer, então, que o grande problema da vida política do país não é o das reformas institucionais, mas o da afirmação da instituição parlamentar.

O Congresso Nacional vive como expectativa e procura aproveitar esse tempo de recesso para por-se em condições materiais de ressurgir da melhor forma. Nesse sentido, faz o que pode. Renovou e ampliou suas instalações, reorganizou sua estrutura administrativa, reforma todo o seu esquema de funcionamento, monta um computador eletrônico, procura adquirir meios de contar com informações e conhecimentos técnicos. Ainda agora, conforme lembra o Sr. Petrónio Portela, elabora-se lei complementar destinada a regular o processo da fiscalização do Governo, enquanto parlamentares novos, cujas esperanças não se cansaram, debruçam-se sobre a Constituição à cata de possibilidades para alargar a área de atuação parlamentar. É o caso do Sr. Marco Antônio Maciel, do Sr. Célio Borja e de outros, que buscam meios de tornar efetivo, ao menos na lei, o preceito que atribui ao Congresso o controle da política externa e o preceito que lhe atribui função fiscalizadora que não se esgota na fiscalização financeira. Esses deputados produziram recentemente o projeto, em tramitação na Câmara, que disciplina o comparecimento de Ministros de Estado ao Congresso e no qual vêem um instrumento de fiscalização, de informação e também de coordenação com o Executivo.

Em tudo isso, porém, se planta para o futuro e dentro das limitações da semeadura hoje permitida. Todos têm consciência da realidade. Só se mostra enganado quem quer.

D'Alembert Jaccoud Redator-substituto

Simon louva lembrança do Presidente

Porto Alegre (Sucursal) — A Oposição gaúcha aplaudiu a iniciativa do presidente regional da Arena, Sr. João Dêntice, em sugerir a candidatura do Presidente Médici ao Senado, em 74, porquanto, segundo o dirigente do MDB rio-grandense, Deputado Pedro Simon, "seria uma oportunidade oferecida ao povo de manifestar livre e soberanamente, através do voto, sua opinião sobre tudo o que vem ocorrendo neste país."

Para o Sr. Pedro Simon, uma eventual candidatura do General Médici ao Senado, pelo Rio Grande do Sul, seria muito útil, "já que eliminaria o voto em branco no Estado, pois todos os eleitores se manifestariam a favor ou contra Sua Excelência".

SATISFAÇÃO

Embora com a ressalva de que "se trata de problema de foro íntimo do Presidente e condicionado a acontecimentos ulteriores", o dirigente da Arena gaúcha, Sr. João Dêntice, afirmou que o General Médici não deveria abandonar a vida pública, pelo que desde já oferecia a legenda partidária para sua candidatura ao Senado, pelo seu Estado natal.

A sugestão foi recebida com manifestações de grande satisfação por parte do MDB. O dirigente da Oposição gaúcha, Deputado Pedro Simon, festejou a iniciativa do presidente regional da Arena como indicio de que "a Arena do Rio Grande do Sul é contra a prorrogação do mandato presidencial".

Uruguai apresia outro barco de pesca do Brasil

Montevideu (UPI-JB) — Mais um pescador brasileiro foi apresado ontem por um torpedeiro uruguaio quando estava em águas territoriais deste país. O barco é o Redentor III, que foi obrigado a dirigir-se a Montevideu.

Este é o segundo pescador estrangeiro apreendido em águas territoriais uruguaia em menos de uma semana. Está no porto de Montevideu o barco grego Mykinali, cujos proprietários foram multados em Cr\$ 540 mil.

NEGOCIAÇÕES

Brasília (Sucursal) — O Itamarati, através da sua Divisão de Produtos de Base, vai realizar negociações com o Ministério das Relações Exteriores do Uruguai, visando a concluir um acordo específico para solucionar o problema da apreensão de pescadores brasileiros em águas uruguaia.

Essas apreensões, que já constituem uma rotina, pois barcos pesqueiros brasileiros, de empresas do Sul do país, transgridem com frequência os limites de pesca ao largo da sua costa na caça da merlua, tornou-se agora mais grave pela repetição dos incidentes.

Resende diz que Médici foi claro

Brasília (Sucursal) — "O Presidente Médici foi claro quando definiu as perspectivas da Revolução no plano econômico" — afirmou ontem o Senador Eurico Resende, acrescentando que "o ponto alto do discurso presidencial foi a resposta ao reaquecimento de boatos, de saída de ministros, principalmente na área econômica."

Mas, em termos políticos tudo há de ser móvel, flexível. Durante muito tempo o modelo político vai permanecer móvel. Uma espécie de modelo conjuntural, sem quaisquer pressões de religião ou folhinhas — assegurou o vice-líder da Arena, comentando a fala do General Médici no Inaugurar o novo prédio do Ministério da Justiça.

ECONOMIA

Considera o Senador Eurico Resende que "a economia é, hoje, quase uma ciência exata", reiterando que o Presidente da República "foi afirmativo quanto aos aspectos positivos da política econômico-financeira. O Chefe do Governo quer, agora, encontrar paralelismo do desenvolvimento político com o econômico."

Só o fator econômico consolidado poderá gerar a estabilidade do regime político. Assim como a ordem social produz estabilidade jurídica, a estabilidade econômica cria tranquilidade política — acentuou. Acha o Senador Eurico Resende que o Presidente Médici pode ser afirmativo ao máximo no tocante à situação econômica, entre outras razões porque "a Arena e MDB estão de acordo na matéria. A Oposição faz restrições mas não nega o progresso alcançado pelo Brasil."

Importante, também — disse — o julgamento internacional favorável ao desenvolvimento interno do Brasil.

O Senador Eurico Resende observou que "os fatores de perturbação estão desaparecendo, o que é visível", apesar de que "no mundo crescerem as pressões, inclusive em área de vizinhança geográfica e mental."

Salientou que "os fatos vão legislando mais do que o Congresso — uma característica que reputa de grande significação e que não deve ser esquecida por quem fale em "modelo político" estável.

Brasil prepara documentos sobre direitos humanos à União Interparlamentar

Brasília (Sucursal) — Dois documentos em inglês e francês sobre o desenvolvimento econômico e a situação dos direitos humanos no país serão distribuídos pela delegação brasileira aos participantes da 60ª Reunião da União Interparlamentar, a realizar-se em Roma, de 21 a 28 de setembro próximo, durante recepção a ser promovida pelo Itamarati.

Os documentos, que não serão extensos, para mais fácil assimilação, constituirão resposta às tentativas de desfiguração da imagem do Brasil no exterior, tentativas que, como aconteceu na última reunião, na Holanda, deverão repetir-se na capital italiana, segundo se prevê.

MAIS IMPORTANTE

O chefe da delegação brasileira, Deputado Flávio Marçullo, permanece em Brasília durante o recesso parlamentar, precisamente para cuidar da elaboração dos documentos, para o que já solicitou dados às fontes de informação do Governo. Ele considera mais importante o folheto que tratará

do desenvolvimento econômico, pois esse é o tema sobre o qual tem incidido, de preferência, as informações deformadoras da realidade brasileira no exterior, depois que começaram a ir para o deserdito as notícias e críticas que pretendiam apresentar o Brasil como um país de violência.

Leia editorial "Crescer e Distribuir"

Araripe normaliza os vôos internacionais de aeronaves brasileiras

Brasília (Sucursal) — O Ministro da Aeronáutica, Brigadeiro Araripe Macedo, baixou portaria dando instruções com relação ao traslado de aeronaves civis brasileiras em vôos internacionais que, para isto, terão que pedir autorização prévia ao Departamento de Aviação Civil — DAC — mediante requerimento do importador ou seu procurador legal.

As determinações se aplicam às aeronaves civis brasileiras adquiridas no exterior e, no caso de perderem sua matrícula por transferência de nacionalidade, só poderão realizar vôos no Brasil com autorização específica e direta do DAC, sem a qual serão consideradas aeronaves estrangeiras em sobrevôo do território nacional.

MARINHA

O Ministro da Marinha, Almirante Adalberto Nunes, assinou portarias nomeando para exercer o cargo de diretor do Centro de Armamento da Marinha o capitão-de-mar-e-guerra Odilon Lima Cardoso, e para comandar o Centro de Instrução Almirante Graça Aranha, o capitão-de-mar-e-guerra Paulo Guilherme Brandão Padilha.

Ainda em outros atos, o Ministro designou o Contra-Almirante Álvaro Pereira Guimarães para exercer as funções de presidente da Comissão de Promoção do Pessoal Civil da Marinha, o capitão-de-fragata Roberto Osborne da

Costa para a chefia do Estado-Maior do Comando do 5º Distrito Naval, o capitão-de-corveta Luis Carlos Nascimento para o Estado-Maior do Comando da Força de Contratorpedeiros, o capitão-tenente José Roberto Paulo Silva para assistente do Comando da Força de Contratorpedeiros, e o capitão-tenente Oscar de Sousa Espinola Neto para o exercício de funções no Estado-Maior do Comando da Força de Contratorpedeiros.

Para a função de oficial de Estado-Maior da Junta Interamericana de Defesa, o Presidente Médici nomeou o capitão-de-mar-e-guerra José Geraldo da Costa Cardoso Melo.

Mais política e Governo na página 14

A ARTE DE DESENHAR N.º 2

do Prof. Renato Silva VIU COMO DESENHAR É FÁCIL?

Já se encontra nas bancas de jornais, nas livrarias e na Editora o novo caderno. O n.º 1 foi um sucesso, para vencer na vida, hoje, você precisa de uma técnica e o desenho é uma delas. Não perca tempo. Sairá um caderno cada mês, motivos diferentes. Outras informações na Editora.

CONQUISTA — AV. 28 DE SETEMBRO, 174 TELEFONES: 228-5709 ou 228-6752 — GB (P)

FORRO DE PVC RIGIDO ALTO IMPACTO BRASPLAKIT AUTODEXTINTOR - NÃO AUMENTA O FOGO COMPR. STAND. ATÉ 10m. LINDAS CORES ISOLAÇÃO TÉRMICA E ACÚSTICA BRASPLA S.A. - S. PAULO, SP RIO - TELS. 232-6612 e 252-4232 AV. RIO BRANCO, 156, SALA 253B

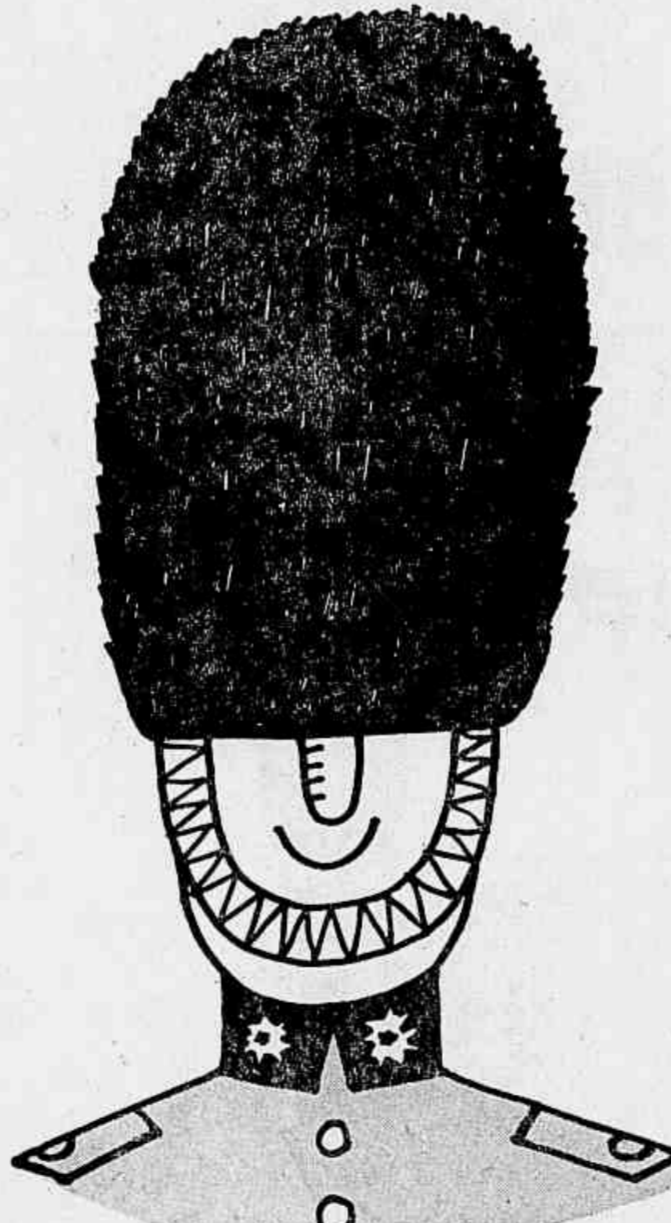

Contrate este guarda para tomar conta de seu dinheiro.

Este guarda tem cento e dez anos de serviços prestados. Opera em catorze cidades brasileiras e ainda faz parte de uma rede internacional. Só anda em grupo. Em todas as agências, está sempre em companhia de uma financeira, uma distribuidora de valores e uma agência de turismo.

Faz qualquer negócio para que você não tenha de fazer nada: desde o simples recebimento de uma conta de luz até os mais complicados serviços no exterior. Trabalha com o mesmo bom humor do começo ao fim do expediente. Atende bem e faz tudo na hora. É forte, seguro e experiente. Tem todas as condições para lhe

oferecer o que todo mundo espera de um banco: tranquilidade. Contrate este guarda. Depois durma sossegado.



Grupo Banco de Londres

O MELHOR RON DO MUNDO APLICA EM MADEIRA SINTÉTICA.

MADEIRA SINTÉTICA S.A. Companhia da SUDENE - BANCO DO BRASIL S.D. Av. Franklin Roosevelt, 23 - São Paulo, GB. Tel.: 252-6867 - 222-5510 - 222-8803. A SUDENE FAZ O DESENVOLVIMENTO DO NORDESTE.

4º CURSO DE administração tributária. Destinado à formação de ASSESSORES FISCAIS e realizado dentro do Convênio ICJ/Empresa. Estudo de toda a Legislação Federal e Estadual e da para fiscalidade. Certificado Oficializado. Pagamento em até 12 meses. Início: 17-7. (P) Instituto de Cultura Jurídica. Av. Treze de Maio, 13. Gr. 1710 - Tel. 232-3190. RIO - GB.

IMPOSTO DE RENDA IGUAL A LUCROS. Basta aplicar suas deduções em empresa dinâmica, com equipamentos modernos e cabos de aço da melhor qualidade, assegurada pelo know-how do The British Ropes Group. Basta aplicar na ICANOR INDÚSTRIA DE CABOS DE AÇO DO NORDESTE S.A. Avenida Visconde de Suassuna, 141. Fones 21-4442 e 22-4543 DDD 0812-Recife. Rua Miguel Couto, 23 - sala 506. Fone 242-3540 - Rio de Janeiro. Av. Paulista, 2073-3 and.-conjunto 301. Fone 287-5139 - São Paulo. Com o apoio da Sudene.

Mandatos gratuitos

Brasília (Sucursal) — Há um grupo tenaz dentro do MDB favorável à remuneração a todos os vereadores...

o sistema não considerava pertinente à Emenda nº 2 a inclusão da matéria e nem oportuno o seu debate. O sistema todavia tem se mostrado transigente em mais de uma oportunidade...

readores dos 3.912 municípios, tanto os que residam nas sedes municipais como nos distritos...

A esse projeto o Deputado Mário Mondino apresentou substitutivo que autoriza o ressarcimento mediante comprovante e apenas aos vereadores residentes no interior dos municípios...

O ressarcimento

Animado por esse precedente, o grupo oposicionista deixou de lado a iniciativa da remuneração pura e simples e partiu para uma iniciativa intermediária...

Embora o substitutivo do Deputado Mário Mondino já tenha sido aprovado na Comissão de Finanças...

Os vereadores — alega-se — estão sujeitos às mesmas contingências de gastos políticos que os parlamentares estaduais e federais...

O problema resultante neste ano eleitoral digno de exame quando se leva em conta que a gratuidade é um dos tantos desestímulos para o exercício da atividade política...

A luta pela remuneração indiscriminada vem desde a tramitação da Emenda Constitucional nº 2, que restabeleceu o recesso de julho...

No entender do grupo pró-remuneração, isso não significava que a batalha estivesse perdida. Em nenhum momento qualquer porta-voz do Governo recebeu determinação de fechar a questão em torno da gratuidade...

O Renascimento revisitado

Tristão de Athayde

Se, neste ano de 1972, comemoramos o 150º aniversário da nossa independência política, pode-se dizer que Portugal comemora o quarto centenário de sua independência intelectual...

ram a autonomia dessa época especial de transição, no Ocidente, entre a Idade Média e os tempos modernos...

desses exegetas Harcourt Brown: "quanto de mais perto os historiadores (da ciência) examinam nosso período, mais obscuro se torna o conceito de Renascimento..."

A interpretação mais aceita, modernamente, é que se trata, não de uma aurora ou de um crepúsculo, mas de uma transição. Por isso mesmo, tanto mais parecida com a nossa. Passagem de uma política imperial à uma política nacional...

Acima de tudo a revolução astrocêntrica de Copérnico e Galileu, que fez as mentes populares da época ficarem tão perplexas quanto as nossas de hoje com as teses evolucionistas e genéticas dos Monods e Jacobs...

Canal Democrático

George McGovern é o candidato do Partido Democrata às eleições presidenciais nos Estados Unidos. Não lhe foi fácil obter a indicação formal. Na verdade, a escolha de seu nome foi decidida, quase à última hora...

A vitória de McGovern desenhara-se, pouco antes, com a confirmação, a seu favor, dos votos dos delegados californianos. Humphrey e Muskie, que também pleiteavam, com ardor, a indicação dos convenções...

Até o fim, a Convenção dos democratas manteve intocável e em alto nível o princípio da representatividade. Observou-se, também, outra norma democrática, que é o respeito às regras do jogo...

A candidatura de George McGovern formalizou-se na crista de um movimento de opinião pública que, aos poucos, foi engrossando suas vagas. Ela começou em ambiente de notório descrédito. Era ele um entre muitos candidatos partidários à indicação...

opinião pública davam-lhe margem mínima de sucesso. Com pertinácia e talento político, McGovern identificou-se com aspirações tecidas ao redor de seu nome...

Para identificar-se com certas reivindicações brandidas por minorias e até mesmo grupos de opinião, McGovern fez, certamente, concessões de evidente sabor demagógico. Mas os artifícios políticos desfalecem ante a constatação de que prevaleceu, na escolha do Partido Democrata...

A democracia funcionou como instrumento de moderação. Permiteu que forças contestatórias se exprimam por via eleitoral, absorvendo-as e legitimando, pela representatividade, suas vozes até então dispersas em atividades que incluíam a subversão...

Mapa Agrícola

A potencialidade agrícola do solo brasileiro vai ter suas especificações levantadas em pesquisa que abrange várias áreas, a fim de acelerar e racionalizar seu aproveitamento. O projeto começa este ano e, para executá-lo, o Ministério da Agricultura contará com a colaboração da Sudene, Sudam, INCRA, IBC e Conselho Nacional de Pesquisas...

Diferentes regiões do país serão estudadas e, do trabalho, resultará um verdadeiro mapa do solo, com suas aptidões agrícolas. Nada menos de 40 pesquisas serão executadas, incluindo o subsolo mineral. A primeira etapa do trabalho levantará as características de aproveitamento do Ceará, Pernambuco, Alagoas, Sergipe, Bahia, Espírito Santo, Guanabara, Minas Gerais, Paraná, Distrito Federal e Fernando de Noronha...

Esse projeto representa a primeira grande iniciativa de injetar na agricultura uma técnica de rendimento que deixa para trás o empirismo com que até aqui vimos procedendo no aproveitamento da terra. Há características naturais do solo que recomendam seu aproveitamento para determinados tipos de cultura...

Faltava, porém, um estudo panorâmico, que abrangesse a parte em que se localiza a maior parcela da população brasileira, a fim de

equacionar objetivamente o problema do abastecimento das cidades. Os estudos coordenados, com textos e mapas, vão levantar as condições de aproveitamento do solo e, com a pesquisa, pode-se dizer sem receio que a reforma agrária começa a adquirir entre nós o sentido objetivo que lhe faltava...

Numa segunda fase, pretendeu-se equacioná-la através de novas formas de contrato de trabalho, com sentido social ainda predominante. Faltava o aspecto econômico, que apenas se esboçava na condenação das parcerias, meação e terço, tão praticadas no interior...

A transformação da agricultura de subsistência em agricultura de mercado requer a ajuda da técnica, tanto na utilização de máquinas, como na assistência técnica, sementes selecionadas, corretivos do solo e defesa das culturas contra as pragas. O aumento da produção e da produtividade, isto é, menos gente com maior rendimento, amplia a área rural e mercado interno, que os produtos industriais reclamam...

Crescer e Distribuir

Mais uma vez, prepara-se a delegação brasileira para participar da conferência da União Parlamentar, que desta vez vai reunir-se em Roma. Chefiando a comitiva brasileira irá o Deputado Flávio Marcellio, presidente da Comissão de Relações Exteriores da Câmara...

Não é a primeira vez que o Deputado Flávio Marcellio desempenha essa missão e já em 1970, quando, conforme suas palavras, "estava acesa a campanha de calúnias desenvolvida contra o Brasil", conseguiu enfrentar arosamente a hostilidade à Revolução e conseguiu esclarecer e desfazer equívocos que lá fora se montam contra o regime vigente entre nós...

As notícias que nos chegam do exterior não são de molde a deixar-nos pessimistas sobre a maneira como está sendo vista e analisada a situação brasileira atual. Ao contrário, há evidentes indícios de melhoria da nossa imagem e seria fácil mencionar testemunhos e provas de que já vai sendo largamente reconhecido o êxito do nosso esforço em prol da expansão e do desenvolvimento econômicos...

estatísticas que comprovam uma evidência incôgnita e objetiva.

Nem por isso, porém, será conveniente omitir que subsistem ainda tentativas de negar o óbvio, por parte de adversários que, a qualquer pretexto, ou mesmo sem pretexto, tratam de hostilizar-nos. O fato é que o enfoque e a tônica desses ataques têm mudado, na tentativa de sensibilizar temas e áreas que possam recitar aspectos negativos da realidade brasileira...

É nesse contexto que se levanta então o problema da distribuição da renda. Nenhum país, mesmo os mais ricos, a começar pelos Estados Unidos, conseguiu resolver in totum o problema da pobreza, com a integração de todos os segmentos sociais no processo de enriquecimento nacional. O Brasil tem, nisto, um dos seus mais dramáticos desafios, mas está consciente de sua responsabilidade e o Governo pode, portanto, engajar-se, sem receio, no debate sobre a distribuição de renda...

Interrompendo, por alguns minutos, no dia 21 do mês passado, tarefa urgente que executava em meu pequeno sítio de São Pedro d'Aldeia...

Essa gravação foi transcrita e publicada na edição de 2 do corrente, do JORNAL DO BRASIL, sem que tivesse tido oportunidade de revê-la...

Fiz, contudo, ali, duas afirmações que, a bem da verdade histórica, merecem reparos — só retardados até agora por haver eu viajado no dia 3 para São Paulo...

Refere-se a primeira delas à prisão do coronel Sezefredo Passos, comandante do 1º R.L. na Vila Militar, pelo Frederico Cristiano Buys, em dependência do quartel do Regimento, previamente cercado por pelotão de sua companhia...

Segundo versão corrente, o tenente Buys entrara de revólver em punho, naquele compartimento do quartel, anunciando aos presentes estar com a revolução que estourara no país...

Segundo outra versão, o coronel Sezefredo encontrava-se só na dependência em que o foi encontrar o tenente Buys, e, aproveitando-se de um descuido deste, o teria desarmado e preso...

A segunda refere-se à participação que declarei haver tido o tenente Costa e Silva nesse levante encabezado pelo tenente Buys. Conforme pude verificar, através de indagações recentes a alguns companheiros de revolução...

Esse projeto representa a primeira grande iniciativa de injetar na agricultura uma técnica de rendimento que deixa para trás o empirismo com que até aqui vimos procedendo no aproveitamento da terra...

Juarez Távora — Rio, 12

Santos Dumont

Temos o prazer de enviar ao JB reprodução do memorial que enviamos à administração do Dicionário Ilustrado da Língua Portuguesa...

Move-nos a ação irrecusável dever de reivindicar um tratamento melhor, no grande empreendimento gráfico visando a difusão da cultura, para a vida e a obra de Santos Dumont, infelizmente, por duas oportunidades obscurecidas com grave dano para a prevalência da verdade...

O JORNAL DO BRASIL, que sempre ampara as causas nobres, dará ao assunto, tal como solicitamos, o apoio que tanto carece, para que não mais se repitam as investidas contra a prioridade do voto com o mais pesado que o ar, nas quais, sub-repticiamente interferem interesses inconfessáveis de organizações estrangeiras...

Oswaldo Henrique Castello Branco, secretário-geral da Fundação Casa de Cabangu — Santos Dumont (MG).

As cartas dos leitores serão publicadas só quando trouxerem assinatura, nome completo e legível e endereço. Todos esses dados serão devidamente verificados.

Gente

Marcelo Médici

O Presidente Médici iniciou ontem seu dia de trabalho com um sorriso diferente. Ao chegar ao palácio, recebeu a notícia de que era mais uma vez avô, com o nascimento de Marcelo, no Hospital Santa Lúcia.

Esse é o quarto filho do engenheiro Roberto Médici e sua esposa, D. Maria Celeste. Os outros três são Gustavo, Eduardo e Cláudia.

Valentim dos Santos Diniz

Construtor e responsável pela rede de supermercados Pão de Açúcar — um império que vende cerca de Cr\$ 500 milhões por ano — foi eleito por duas entidades diferentes O Homem do Comércio do Ano e O Comerciante do Ano e por isso será homenageado hoje à noite com um grande banquete no círculo militar de São Paulo.

Cinquenta e oito anos, pai de quatro filhos, comendador duas vezes, Valentim Diniz veio para o Brasil com 16 anos, decidido a nunca mais voltar a Portugal. Trabalhou como caixa de um armazém até que um dia montou o seu. Quatro anos mais tarde tornou-se sócio do seu antigo patrão.

O próximo passo foi a compra de uma padaria, alguns casarões velhos e logo surgiu o primeiro armazém de auto-serviço em São Paulo. Hoje, ele tem seis supermercados em Lisboa, um no Porto. Atribui parte de seu sucesso aos filhos, ao professor Luís Carlos Pereira (da Escola de Administração Getúlio Vargas) e "à maior virtude do homem: o trabalho."

— É a principal virtude humana. É a única coisa que não nos cansa e é parte da própria vida. Chego em casa esgotado, durmo e fico satisfeito pensando que no dia seguinte vou começar tudo de novo, me entusiasmando com o que faço. Trabalhar, imaginar, improvisar para atividades cada vez maiores. Esta filosofia é um sacrifício, reconheço, mas vale a pena.



Fernanda Pires da Silva

Chega ao Rio nos próximos dias para lançar o projeto de uma cadeia de hotéis, a partir do Rio Ritz Hotel, na Avenida Atlântica. Com 45 anos, portuguesa naturalizada (desde muito jovem) brasileira, é viúva e tem dois filhos que são administradores de seus empreendimentos.

No Brasil, foi administradora, de 1950 a 1958, da Stabilex S.A.; membro do Conselho Fiscal dos Laboratórios Fynal S.A.; superintendente da Câmara dos Países Latino-Americanos, de 1952 a 1956; fundadora e diretora do Lagoinha Country Club e sócia-gerente da Pre-Bliv Administradora Grão-Pará.

Em Portugal, fundou a Imobiliária Construtora Grão Pará S.A.R.L., em 1960, sendo a atual presidente do Conselho de Administração; em 1964, fundou a Edec (Educação Econômica S/A), de que foi administradora-delegada; é presidente do Conselho de Administração da Matur — Sociedade de Empreendimentos Turísticos de Madeira; presidente da Assembleia Geral da Autódromo de Estoril, fundado no mês passado e considerado o maior parque turístico-esportivo de Portugal. Em agosto, ela inaugurará o Ilha da Madeira, um dos cinco maiores hotéis portugueses.

Bill Cunliffe/ Gladys Powell

Os motoristas ingleses andam dando uma certa dor de cabeça aos tribunais da Inglaterra. Bill Cunliffe bateu com seu carro contra um poste e foi levado pela polícia a um hospital, concordando em se submeter ao exame de dosagem alcoólica. Tão logo surgiu uma oportunidade, Cunliffe fugiu, vestido só de cueca. Quando foi encontrado, já era tarde demais para se realizar o exame.

Um tribunal de Londres acusou-o de fugir do exame, pretendendo suspender sua carteira de motorista por um ano, além da multa de Cr\$ 690.00. Para sorte de Cunliffe, o Supremo Tribunal inglês concluiu que ele não cometera nenhum delito.

Já Gladys Powell, de 83 anos, foi considerada culpada. Ao manobrar para dar a volta numa rua de um tranquilo bairro residencial de Four Oaks, ela atravessou dois jardins, derrubou duas árvores e um muro e bateu em dois carros. Apesar de não ter sofrido nada, Gladys teve sua carteira de motorista apreendida, sendo obrigada a pagar uma multa de aproximadamente Cr\$ 225.00.

Dom Felício César da Cunha Vasconcelos

O Arcebispo de Ribeirão Preto — que morreu terça-feira aos 68 anos, vítima de deficiência cardíaca — vai ser sepultado hoje às 18h.

Gaúcho de Dorcas de Camapuã, foi ordenado sacerdote franciscano em 1933 e sagrado Bispo de Penedo, em Alagoas, 16 anos depois. Antes de ser Arcebispo de Ribeirão Preto, passou oito anos em Santa Catarina à frente da Arquidiocese de Florianópolis.

— Nunca tive medo da verdade e acho que ninguém me poderá acusar de covarde — costumava ele recordar.

Tão logo a sua saúde começou a dificultar o exercício de suas funções de pastor, pediu à Santa Sé um auxiliar com plenos poderes, no que foi atendido, mediante a nomeação de Dom Bernardo José Bueno Miele, Arcebispo-Coadjuutor, que agora lhe sucede.

Hóspedes da cidade

Antônio Ambrosini — Professor da Universidade de Roma. Hospeda-se no Hotel Serrador.

Leonino Ramos Caiado — Governador de Goiás. Está hospedado no Leme Palace.

Oscar Landmann — Cônsul da Colômbia em São Paulo. Está no Hotel Trocadero.

Cid Sampaio — Ex-Governador de Pernambuco. Hospeda-se no Hotel Califórnia.

Ubrajara da Costa e Silva — Professor da Universidade Federal de Salvador. Está hospedado no Ambassador Hotel.

David F. Edwards — Médico americano. Veio participar do

Congresso de Cirurgia. Está no Hotel Glória.

Bernardo Geisel — Engenheiro químico, irmão do Ministro do Exército. Hospeda-se no Hotel Serrador.

José Musumeci — Industrial em São Paulo. Está hospedado no Hotel Califórnia.

Newton Cardoso — Diretor da Magnesita, de Belo Horizonte. Está no Hotel Serrador.

David Robinson, Robert Hawkins, Peter Brierley, Theodore Vokas e Arne Hartuark —

Jornalistas estrangeiros, convidados pela Companhia Comércio e Navegação Estaleiro Mauá. Hospedam-se no Hotel Savoy.

Lan



— Pronto, começou a ofensiva de inverno, contra o equilíbrio ecológico!

JOSÉ EDUARDO MONTEIRO DE BARROS
J. RENATO CORRÊA FREIRE
ERNANI DE ALMEIDA MACHADO
CARLOS MAURÍCIO MARTINS RODRIGUES
HOMERO DE SOUZA E SILVA
CARLOS EUGENIO LOPES
ANTONIO DE SOUZA CORRÊA MEYER
LUIS EDUARDO DA GAMA E SILVA
SERGIO LIVRAMENTO
ERIC STREET (CONSULTOR)

Comunicam a formação de seu escritório de advocacia com a razão social de

BARROS E FREIRE — ADVOGADOS

São Paulo: Av. São Luiz, 112 — 8.º andar. Tel. 286-5307. Telex n.º 21 823.
Rio de Janeiro: Rua da Quitanda, 19 — S/ 1 004/13. Tel. 231-3683. Telex n.º 31 143.

caloi

meu primeiro amor

NAS LOJAS DO BAÚ PELO AMOR DE CREDIÁRIO



Berlineta CALOI APENAS **19,90** mensais iguais SEM ENTRADA
DOBRAVEL.
Sirene "ultrasonic" - Refletor trazeiro de segurança - A bicicleta que cabe no porta-malas do seu carro.



Berlinetinha CALOI APENAS **15,90** mensais iguais SEM ENTRADA
FIXA.
Sirene "ultrasonic" - Rodinhas laterais que facilitam a aprendizagem - Regulável de 4 a 8 anos.



Bicicleta CALOI APENAS **19,90** mensais iguais SEM ENTRADA
Aro 26 - Pneu balão - roda livre - Sirene "ultrasonic".
A bicicleta de gente grande



É tempo de férias!
É tempo de sair por aí pedalandando sua CALOI, A BICICLETA FELIZ!
Com sabor de primeiro amor.

E aquele gostinho de todo-dia-é-dia-de-férias!
Caloi é no Baú. Fácil, fácil, como pedalar ladeira abaixo...



BAÚ

BAÚ

BAÚ

GUANABARA: Centro (7 de Setembro, 162 - Frei Caneca, 73), Bonsucesso, Copacabana, Madureira e Meyer - RIO DE JANEIRO: Caxias, Niterói e Nova Iguaçu. E mais 38 lojas em São Paulo, Belo Horizonte, Curitiba e Vitória



A. Adorador - São Paulo

Vaticano culpa Kennedy e Johnson pela guerra na Ásia

Luta em Quang Tri mata mais duzentos

Lang Met, a 64 km de Hanói, uma das que liga a capital norte-vietnamita à China.

Apesar do forte apoio aéreo naval norte-americano em Quang Tri, os sul-vietnamitas não fizeram progresso algum em sua tentativa de libertar a Província e sua capital. Mas causaram 493 mortos entre os comunistas, o recorde de baixas desde o fim do mês, bem como inutilizaram 15 tanques. Há mais de 3 500 soldados de Saigon na luta, em três flancos de Quang Tri. Os combates mais fortes se travaram ao Norte, onde uma unidade de mil fuzileiros transportados por helicópteros entrou imediatamente em contato com o inimigo ao descer no terreno.

Saigon e Hong-Kong — (AP-AFP-UPI-ANSA-Reuters/Latin-JB) — Os sul-vietnamitas perderam ontem 200 fuzileiros navais — entre eles 40 que foram mortos quando seu helicóptero foi derrubado — numa das batalhas mais violentas travadas até agora pela posse da cidade de Quang Tri, já em ruínas, mas ainda dominada pelos comunistas.

O Vietnã do Norte, por sua vez, acusou os Estados Unidos de prosseguirem os ataques aéreos contra seu sistema de diques: só ontem foram lançadas dezenas de bombas numa área inferior a 300m² sobre um dique em Nam Sach. Os caças-bombardeiros norte-americanos destruíram ainda a ponte rodoviária de

Americanos já usam a bomba química no Sul

Saigon (UPI-JB) — Os bombardeiros norte-americanos estão usando vários tipos de bombas químicas não-nucleares numa tentativa de interromper a ofensiva comunista no Vietnã do Sul. É a primeira vez que os EUA empregam maciçamente esse gênero de arma.

As fontes militares que deram a notícia negaram as acusações vietcongas de que as bombas são tóxicas e venenosas. Os únicos elementos usados são os agentes controladores de distúrbios — C-S1, gás lacrimogêneo, e C-S2, lacrimogêneo mais forte.

Cada bomba tem 135 quilos de agentes químicos e, quando bate ao solo, o conteúdo se espalha por uma larga área. O C-S1 permanece por três a cinco dias, enquanto o C-S2 dura de 30 a 45 dias. "Eles não causam

danos. Seus efeitos são náusea, choque e choro copioso", informa uma descrição oficial da Força Aérea.

Uma das razões pelas quais a Força Aérea não informa sobre o uso de bombas contra alvos relativamente pouco importantes é seu preço: uma bomba de laser custa US\$ 5 mil (Cr\$ 30 mil), enquanto uma das que tem TV no nariz vale US\$ 11 mil (Cr\$ 66 mil). Todas elas já vinham sendo testadas há dois anos na guerra semi-secreta travada no Laos contra as guerrilhas comunistas.

Outros tipos de armas incluem: a bomba incendiária MC-36, com 182 pequenas bombas em seu interior e destinada a penetrar os telhados de edifícios industriais e provocar incêndios. É usada no Vietnã do Sul contra os abrigos de suprimentos comunistas.



Mãe e filho são refugiados de Quang Tri, a cidade transformada em um monte de ruínas

Cidade do Vaticano (AFP-ANSA-JB) — A principal culpa pela atual situação no Vietnã foi atribuída aos Governos Kennedy e Johnson pela revista *L'Osservatore della Domenica* em editorial assinado pelo porta-voz do Vaticano, Federico Alessandrini.

Alessandrini considerou que o acordo entre as duas Coreias deve repercutir positivamente na Conferência de Paz de Paris. "Só é possível chegar à paz no Vietnã mediante um acordo entre as partes interessadas, em pressão estrangeira." Isso ocorreu agora com as duas Coreias.

Mas Alessandrini ressaltou o temor, o de que novos golpes de Estado impeçam uma solução pacífica.

"Não se pode deixar de recordar", disse, "que em 1963 o golpe que derrubou o regime do ditador Diem interrompeu um processo análogo ao que agora se delineia entre Seul e Pyongyang, porque então Diem e seus emissários tinham

estabelecido contato ou estavam a ponto de estabelecê-lo com Ho Chi Minh. Por isso caíram."

Segundo os documentos secretos do Pentágono divulgados por Daniel Ellsberg, o golpe contra Diem foi organizado pelos EUA. "Washington nunca desmentiu isso", disse o porta-voz do Vaticano.

"A intervenção maciça dos EUA no Vietnã do Sul, iniciada no Governo Kennedy e agravada pela escalada insensata de seu sucessor Lyndon Johnson complicou as coisas até ao ponto de dificultar enormemente a anunciada retirada de tropas pelo Presidente Nixon", concluiu.

O jornal do Vaticano, *L'Osservatore Romano*, também falou sobre o Vietnã, considerando que "as conversações terão de mudar em método e espírito para que não se desvança a esperança do mundo numa solução negociada do conflito."

Reunião de paz recomeça hoje

Paris, Pequim e Tóquio (AP-UPI-Latin/Reuters-JB) — Após dois meses de suspensão, reiniciam-se hoje em Paris as conversações de paz sobre o Vietnã, sem que nenhuma das delegações tenha revelado disposição de ceder em suas exigências, até agora rejeitadas por ambos os lados.

Em Hanói, diplomatas comunistas declararam que os norte-vietnamitas e os vietcongs mantêm seu plano de sete pontos apresentado há um ano, assim como seus "dois pontos fundamentais e explicados pormenorizadamente em fevereiro último": retirada militar total e unilateral dos EUA, mediante a fixação de uma data, e a criação de um gabinete

de "coalizão nacional" no Vietnã do Sul.

Em Pequim, círculos diplomáticos afirmaram que os EUA estariam dispostos a fazer uma significativa concessão aos norte-vietnamitas, em particular ou publicamente, a fim de tirar as conversações de paz de seu atual impasse.

Especula-se que tal concessão envolveria a questão do apoio norte-americano ao Presidente sul-vietnamita, Nguyen Van Thieu, um dos principais obstáculos ao acordo com os comunistas.

Essas informações surgiram em meio a crescentes indícios de um novo esfriamento das relações Washington-Pequim.

Plataforma de McGovern sobre Vietnã está na página 12

ndes Bancos se Cartão Passaporte

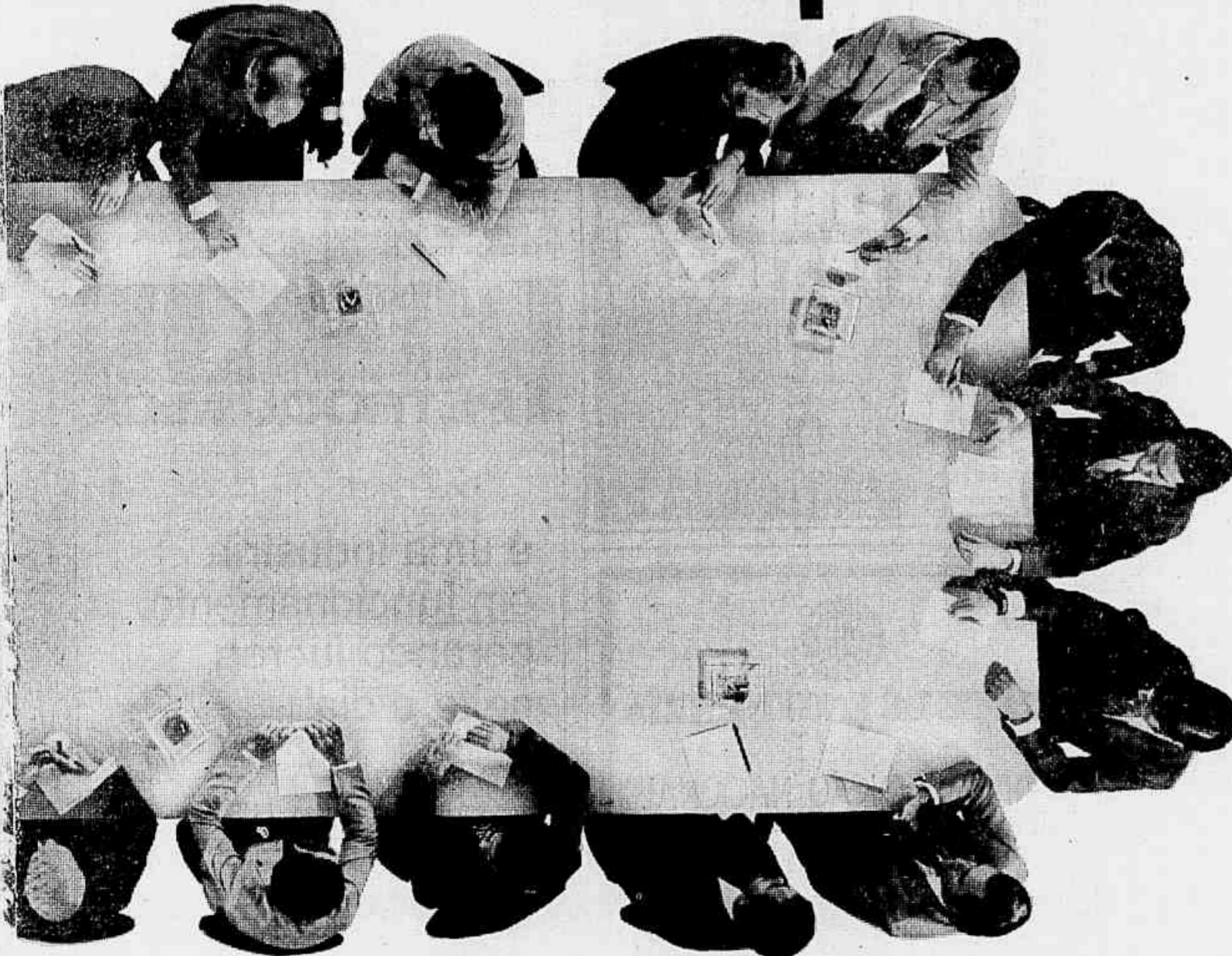

protegido em qualquer emergência. Mesmo que seja em outras cidades do Brasil, pois Passaporte é um cartão realmente de âmbito nacional.

Bem aceito do Roraima ao Chui.

O Cartão Passaporte lhe dá assistência em todo o Brasil, de modo que se v. precisar de dinheiro, no meio de uma viagem, é só passar por uma das 2.000 agências bancárias dos 25 Bancos que o lançaram.

Obter o seu Cartão Passaporte pode ser a coisa mais fácil ou mais difícil do mundo.

Depende apenas de crédito e bom conceito. E, como v. tem tudo isso, procure um dos gerentes de qualquer agência dos Bancos Associados.

Você nem queira saber como é tão melhor viver com o Cartão Passaporte no bolso.



garantindo seu direito de comprar



ITT DATA SERVICES TEM NOVO GERENTE

Foi recentemente nomeado Gerente Geral para o Brasil da ITT Data Services, o Sr. Mario Morais, que anteriormente vinha exercendo as funções de Gerente da filial de São Paulo.

Na foto vemos o Sr. Martin Karp,

Diretor Mundial da ITT Data Services, quando de sua recente visita ao Brasil, congratulava o Sr. Mario Morais pela nova promoção; vendo-se também o Sr. Herb Kolber, Gerente Geral da ITT Data Services para a América Latina.

GOYANA S. A.
Indústrias Brasileiras de Matérias Plásticas
SOCIEDADE DE CAPITAL ABERTO
C. G. C. 60 946 035

AVISO AOS ACIONISTAS
PAGAMENTO DE DIVIDENDOS

Temos a satisfação de levar ao conhecimento dos Senhores Acionistas que a Assembleia Geral Ordinária realizada em 28 de abril último, autorizou a distribuição de dividendos relativos ao período de 1.º de julho de 1971 a 31 de dezembro do mesmo ano (2.º semestre).

O pagamento de tais dividendos será efetuado mediante a apresentação do "cupon n.º 10", à razão de Cr\$ 0,06 por ação, em nossos escritórios, à Rua Francisco Muratori, 118, 1.º andar, no Rio de Janeiro, Guanabara, a partir do dia 17 de julho próximo.

As ações integralizadas até 30 de novembro de 1971 e relativas ao aumento de capital de Cr\$ 19 220 000,00 para Cr\$ 22 103 000,00, receberão integralmente os dividendos acima indicados. Quanto ao Imposto de Renda, serão observadas as normas da legislação em vigor.

NOTA: Os cupons só serão aceitos quando devidamente colados em formulários próprios, que poderão ser obtidos em nossos escritórios, no endereço supra.

Rio de Janeiro, 11 de julho de 1972.

A DIRETORIA

940 kHz A RÁDIO ONDE HÁ MAIS MÚSICA E MAIS INFORMAÇÃO

Chuva e mortes atrapalham festa dos irlandeses

Belfast (UPI-AFP-Latin/Reuters-ANSA-JB) — Três novas mortes, explosões de bombas e uma chuva incessante prejudicaram ontem a realização dos desfiles comemorativos do 282º aniversário da vitória dos protestantes sobre os católicos na Batalha de Boyne, em 1690.

Os organizadores dos desfiles esperavam o comparecimento de pelo menos 200 mil pessoas em diversas cidades. Horas antes do início dos festejos, um jovem católico de 15 anos era assassinado por terroristas em Belfast, enquanto outro jovem, protestante, de 19 anos, morria abatido a tiros em Portadown condado de Armagh. Logo em seguida, o cadáver de um homem de 25 anos, com um tiro na cabeça, foi encontrado num bairro católico de Belfast.

Segurança

Os protestantes realizaram desfiles em Belfast e outras 17 cidades e vilas da Irlanda do Norte. A chuva caiu intensamente em Belfast, onde apenas 25 mil pessoas saíram às ruas para celebrar a batalha que marcou o início do domínio protestante sobre os católicos do Ulster. Esperava-se pelo menos 50 mil manifestantes.

Um total de 17 mil soldados britânicos, 6 mil policiais e 8 mil milicianos do Regimento de Defesa do Ulster (formado por voluntários) foram postos de prontidão, patrulhando as ruas, vigiando os tetos das casas e protegendo as barricadas com cercas de arame farpado estendidas ao longo do trajeto de 10 km por onde passou o desfile de Belfast. Segundo um dos organizadores dos desfiles, "havia nas ruas mais soldados e policiais que manifestantes."

Ao lado dos integrantes da Ordem de Orange, com seus vistosos emblemas e distintivos alaranjados, marcharam os membros da Associação de Defesa do Ulster (UDA), organização para-militar protestante, todos mascarados e armados de cassetetes, muito aplaudidos pelo público.

Por instruções da ala radical do Exército Republicano Irlandês (IRA) os católicos levantaram durante a noite várias barricadas em seus principais redutos de Belfast — Anerstown e Ardoyne — que ficaram totalmente isolados.

Durante a noite, nos bairros protestantes arderam as fogueiras em toda a Belfast, seguindo a tradição iniciada quando o Príncipe Guilherme De Orange derrotou o Rei James.

Medo

Em Dublin, porta-voz oficial informou que várias famílias da Irlanda do Norte cruzaram a fronteira da República da Irlanda por temer uma explosão de violência por motivo das comemorações protestantes. Pelo menos 1 300 católicos chegaram a Belfast nos últimos dias, via férrea.

Seul veta redução de tropas

Seul (AFP-JB) — A Coreia do Sul rejeitou ontem um apelo da Coreia do Norte em favor de uma redução mútua de seus Exércitos e afirmou, além disso, que os 40 mil soldados norte-americanos continuariam no país.

Tal indicação foi dada pelo Primeiro-Ministro sul-coreano, Kim Jongpil, perante a Assembleia Nacional, declarando que a Coreia do Sul continuará mantendo seus atuais efetivos de 630 mil homens enquanto o Norte não renunciar — clara e definitivamente — a recorrer à força contra o Sul.

NASA pune cosmonautas mercenários

Washington (AFP-JB) — A NASA aplicou sanções aos três tripulantes da Apollo-15, por terem levado à Lua "recordações" não autorizadas e venderem-nas depois.

Os cosmonautas levaram sem autorização em sua missão de julho último 400 cartões postais, vendendo mais tarde quase todos a colecionadores por US\$ 1 500 cada um (Cr\$ 8 850,00).

Davi Scott, Alfred Worden e James Irwin receberam uma dura repreensão e o fato será levado em conta na seleção para tarefas futuras, segundo comunicado da NASA.



Radiofoto UPI

Veludo e metal para o frio

Em Paris os chapéus continuam a ter o seu lugar de destaque, em qualquer estação. Este modelo, criado por Jean Patou para o outono/inverno do próximo ano, é de veludo verde-cla-

ro, incrustado com pequenas chapas de metal. A aba inclinada, uma tira de veludo verde-escuro e um lenço para abrigar o pescoço e prender o chapéu à cabeça completam o modelo

Fecha mais um jornal americano

Washington (UPI-JB) — O jornal norte-americano *Washington Daily News* anunciou ontem que suspenderá sua publicação e foi vendido ao *Washington Evening Star*.

O contrato de compra foi firmado ontem por John Kauffman, presidente do *Star*, e Richard Hollander, vice-presidente e editor do *News*. A partir de hoje o *Evening Star* será publicado com um novo logótipo: *Evening Star-Daily News*.

Segundo uma declaração, o *Washington Daily News*, fundado há 51 anos, estava operando com déficit há mais de três anos e o *Star* há mais de dois. "Exploramos durante vários anos todos os meios de solucionar o problema, mas infelizmente não tivemos escolha", disse um dos proprietários do *News*.

Funcionários dos dois jornais afirmaram que, se a tendência continuasse, um dos dois teria sido obrigado a suspender a publicação, o que resultaria, em última instância, no monopólio absoluto do *Washington Post* na capital norte-americana. Com essa nova venda, Nova Iorque passa a ser a única cidade importante do país onde operam três jornais de proprietários diferentes.

Okamoto pretende divulgar manifesto político ao mundo

Nahum Sirotsky Correspondente

Telaviv — Kozo Okamoto já teria concluído a redação de seu testamento político. O jovem terrorista japonês só estaria guardando a oportunidade exata para justificar diante do tribunal militar israelense e do mundo a ação que ele e seus dois companheiros mortos realizaram no Aeroporto de Lod onde mataram 26 pessoas e causaram ferimentos graves em 80 outras.

O momento da declaração poderá surgir hoje. Ontem o tribunal militar resolveu reconhecer a validade da confissão redigida por Okamoto. Havia dúvidas quanto a isso pois que o advogado da defesa insistia em que fora obtida mediante a promessa de uma pistola e uma bala para que Kozo pudesse se suicidar. Mas o General Zeev, comandante da zona militar centro onde se processou o interrogatório, afirmou que o acordo deixara de ter valor no instante em que o jovem japonês deixara de justificá-lo.

A VERDADE
O chefe da polícia regional testemunhou que a confissão só foi obtida seis dias depois da operação contra Lod e, portanto, um igual número de dias após o acordo entre Okamoto e Zeev, sem dúvida alguma um dos mais curiosos documentos na história do crime político.

Acerta a confissão pela corte torna-se desnecessária a convocação de mais testemunhas.
Krit Zman, o advogado da defesa, continua tentando todos os recursos para salvar o seu cliente que se recusa a colaborar com ele. O defensor de Okamoto é talvez o maior criminalista israelense e um orador de excepcionais qualidades. Hoje ele fará o resumo da defesa e se empenhará por uma saída para o seu cliente que não seja a pena de morte. Mas adiante do documento assinado por Okamoto que o próprio se recusa a renegar, e da resistência do jovem japonês a ideia de ser submetido a exame psiquiátrico, só terá sucesso se a sua voz tiver muita força. A declaração política de Okamoto, prevê-se, será a defesa da ideologia da nova esquerda e violento ataque ao "sionismo e imperialismo." Com o comportamento que teve até agora o terrorista japonês tornou impossível aos israelenses transformarem o seu.

Amanhã você tem um encontro marcado no Hotel Nacional-Rio

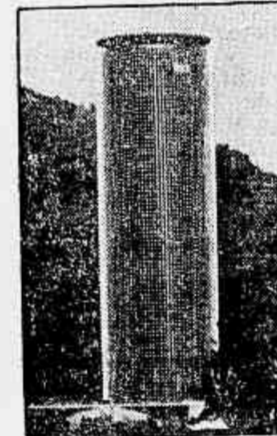

O restaurante discoteca que você esperava será inaugurado amanhã, sexta-feira, às 21 horas, ali pertinho, na Praia da Gávea, no Hotel Nacional-Rio. E é no Nacional-Rio que a juventude tem um encontro marcado com a alegria de viver, porque lá estarão:

- Os últimos lançamentos mundiais da música moderna, sob a direção do disc-jockey Ricardo Lamounier, que comandava a discoteca da buate Hippopotame, de Nova York.
 - Pista de dança, cores alucinantes, sanduiches e saladas que você vai provar — e deliciar-se — pela primeira vez.
 - A beira da piscina, mas todo envidraçado e aconchegante.
 - E tem mais: não há couvert e a consumação mínima é de apenas Cr\$ 25,00.
- E se quiser ir cedinho, pode almoçar e passar a tarde inteira batendo um papo firme, com música de fundo.

RESTAURANTE — DISCOTECA DO HOTEL NACIONAL — RIO

CURSO INTENSIVO
INÍCIO 1.º DE AGOSTO — FAÇA JÁ A SUA MATRÍCULA
SETOR A: Comunicação, Direito, Biblioteconomia, Desenho Industrial, Filosofia, História, Letras, Teologia e Turismo.
SETOR B: Economia, Adm. Empresas, Ciências Contábeis, Ciências Sociais, Estatísticas, Pedagogia, Relações Públicas, Serviço Social e Relações Internacionais.
MANHÃ E NOITE
CENTRO — Av. Graça Aranha, 416 — 10.º and. — 232-8968
SUL — Av. Copacabana, 1226 — 11.º and. — 247-4953
CONCURSO DE BOLSAS
INSCRIÇÕES ABERTAS

PAGUE ÁGUA, LUZ E TELEFONE NO
Banco Mercantil de Minas Gerais. S.A.
Av. N. Sra. de Copacabana, 479-A
Rua Rodrigo Silva, 18-A
Rua Senador Dantas, 76-A
Rua Buenos Aires, 90
Av. Graça Aranha, 26-loja D
Rua Conde de Bonfim, 510-A

ITAQUATIA LASTRO: DOLAR

E mais um cofre de 12.000 TDW que a ISHBRAS entrega ao Lloyd Brasileiro para a navegação de longo curso. É o 7.º "liner" que entregamos, de um total de oito. Com 160,94m de comprimento, equipado com motor ISHBRAS-SULZER de 18.400 BHP, desenvolve a excelente velocidade de 20,5 nós. Mais uma unidade encomendada pelo Lloyd Brasileiro com a assistência financeira da SUNAMAM, dentro dos planos de expansão da Marinha Mercante nacional estabelecidos pelo Ministério dos Transportes. A batalha de fretes ganha mais um lutador para conquistar mais divisas para o Brasil: o ITAQUATIA é um verdadeiro cofre sobre as ondas.

COFRE FLUTUANTE

Ishibras Ishikawajima do Brasil - Estaleiros - S.A.

1972
150 ANOS DE INDEPENDÊNCIA

Chuva e mortes atrapalham festa dos irlandeses

Belfast (UPI-AFP-Latin/Reuters-ANSA-JB) — Três novas mortes, explosões de bombas e uma chuva incessante prejudicaram ontem a realização dos desfiles comemorativos do 282º aniversário da vitória dos protestantes sobre os católicos na Batalha de Boyne, em 1690.

Os organizadores dos desfiles esperavam o comparecimento de pelo menos 200 mil pessoas em diversas cidades. Horas antes do início dos festejos, um jovem católico de 15 anos era assassinado por terroristas em Belfast, enquanto outro jovem, protestante, de 19 anos, morria abatido a tiros em Portadown, condado de Armagh. Logo em seguida, o cadáver de um homem de 25 anos, com um tiro na cabeça, foi encontrado num bairro católico de Belfast.

Segurança

Os protestantes realizaram desfiles em Belfast e outras 17 cidades e vilas da Irlanda do Norte. A chuva caiu intensamente em Belfast, onde apenas 25 mil pessoas saíram às ruas para celebrar a batalha que marcou o início do domínio protestante sobre os católicos do Ulster. Esperava-se pelo menos 50 mil manifestantes.

Um total de 17 mil soldados britânicos, 6 mil policiais e 8 mil milicianos do Regimento de Defesa do Ulster (formado por voluntários) foram postos de prontidão, patrulhando as ruas, vigiando os telos das casas e protegendo as barricadas com cercas de arame farpado estendida ao longo de trajeto de 10km por onde passou o desfile de Belfast. Segundo um dos organizadores dos desfiles, "havia nas ruas mais soldados e policiais que manifestantes."

Ao lado dos integrantes da Ordem de Orange, com seus vistosos emblemas e distintivos alaranjados, marcharam os membros da Associação de Defesa do Ulster (UDA), organização para-militar protestante, todos mascarados e armados de cassetetes, muito aplaudidos pelo público.

Por instruções da ala radical do Exército Republicano Irlandês (IRA) os católicos levantaram durante a noite várias barricadas em seus principais redutos de Belfast — Aherstown e Ardoyne — que ficaram totalmente isolados.

Durante a noite, nos bairros protestantes arderam as fogueiras em toda a Belfast, seguindo a tradição iniciada quando o Príncipe Guilherme De Orange derrotou o Rei James.

Medo

Em Dublin, porta-voz oficial informou que várias famílias da Irlanda do Norte cruzaram a fronteira da República da Irlanda por temer uma explosão de violência por motivo das comemorações protestantes. Pelo menos 1 300 católicos chegaram a Belfast nos últimos dias, via férrea.

Fecha mais um jornal americano

Washington (UPI-JB) — O jornal norte-americano *Washington Daily News* anunciou ontem que suspendeu sua publicação e foi vendido ao *Washington Evening Star*.

O contrato de compra foi firmado ontem por John Kauffman, presidente do *Star*, e Richard Hollander, vice-presidente e editor do *News*. A partir de hoje o *Evening Star* será publicado com um novo logotipo: *Evening Star-Daily News*.

Segundo uma declaração, o *Washington Daily News*, fundado há 51 anos, estava operando com déficit há mais de três anos e o *Star* há mais de dois. "Exploramos durante vários anos todos os meios de solucionar o problema, mas infelizmente não tivemos escolha", disse um dos proprietários do *News*.

Funcionários dos dois jornais afirmaram que, se a tendência continuasse, um dos dois teria sido obrigado a suspender a publicação, o que resultaria, em última instância, no monopólio absoluto do *Washington Post* na capital norte-americana.

Brasil reúne Embaixadores da A. Latina

Washington (UPI-JB) — O Brasil informou ao resto da América Latina sobre o estado dos trabalhos do grupo consultivo de pesquisas agrícolas, um organismo de caráter mundial.

Uma reunião de todos os Embaixadores da América Latina em Washington realizou-se na Embaixada do Brasil.



Radiofoto UPI

Veludo e metal para o frio

Em Paris os chapéus continuam a ter o seu lugar de destaque, em qualquer estação. Este modelo, criado por Jean Patou para o outono/inverno do próximo ano, é de veludo verde-cla-

ro, incrustado com pequenas chapas de metal. A aba inclinada, uma tira de veludo verde-escuro e um lenço para abrigar o pescoço e prender o chapéu à cabeça completam o modelo

CURSO INTENSIVO

CURSO



INICIO 1.º DE AGOSTO — FAÇA JÁ A SUA MATRÍCULA

SETOR A: Comunicação, Direito, Biblioteconomia, Desenho Industrial, Filosofia, História, Letras, Teologia e Turismo.
SETOR B: Economia, Adm. Empresas, Ciências Contábeis, Ciências Sociais, Estatísticas, Pedagogia, Relações Públicas, Serviço Social e Relações Internacionais.

MANHÃ E NOITE

CENTRO — Av. Graça Aranha, 416 — 10.º and. — 232-8968

SUL — Av. Copacabana, 1226 — 11.º and. — 247-4933

CONCURSO DE BOLSAS
INSCRIÇÕES ABERTAS

PAGUE ÁGUA, LUZ E TELEFONE NO

Banco Mercantil de Minas Gerais S.A.

Av. N. Sra. de Copacabana, 479-A
Rua Rodrigo Silva, 18-A
Rua Senador Dantas, 76-A



Rua Buenos Aires, 90
Av. Graça Aranha, 26 - loja D
Rua Conde de Bonfim, 510-A

Okamoto confessa treino no Líbano para o terrorismo

Telaviv (AFP-JB) — O terrorista Kozo Okamoto confessou ontem ante o tribunal militar que o julgou pela matança do Aeroporto de Lod que ele e seus cúmplices treinarão num campo de palestinos no Líbano. Antes da confissão, o tri-

bunal rejeitou duas tentativas do advogado de defesa de salvar seu cliente com objeções de irregularidades processuais. O advogado alegou primeiramente que a confissão do terrorista foi obtida por meio de artimanhas do General Re-

havam Zeevi, comandante da Zona Militar Centro. Depois levantou a questão da incompetência do tribunal porque seus membros conversaram na manhã de ontem com o General "e está proibido aos juizes celebrar conciliações com uma testemunha."

Testamento pode ser divulgado

Nahum Sirotsky
Correspondente

Telaviv — Kozo Okamoto já teria concluído a redação de seu testamento político. O jovem terrorista japonês só estaria guardando a oportunidade exata para a justificar diante do tribunal militar israelense e do mundo a ação que ele e seus dois companheiros mortos realizaram no Aeroporto de Lod onde mataram 26 pessoas e causaram ferimentos graves em 80 outras.

O momento da declaração poderá surgir hoje. Ontem o tribunal militar resolveu reconhecer a validade da confissão redigida por Okamoto. Havia dúvidas quanto a isso pois que o advogado da defesa insistia em que fora obtida mediante a promessa de uma pistola e uma bala para que Kozo pudesse se suicidar. Mas o General Zeev, comandante

da zona militar centro onde se processou o interrogatório, afirmou que o acordo deixara de ter valor no instante em que o jovem japonês deixara de justificá-lo.

A VERDADE

O chefe da polícia regional testemunhou que a confissão só foi obtida seis dias depois da operação contra Lod e, portanto, um igual número de dias após o acordo entre Okamoto e Zeev, sem dúvida alguma um dos mais curiosos documentos na história do crime político.

Acetia a confissão pela corte torna-se desnecessária a convocação de mais testemunhas.

Krit Zman, o advogado da defesa, continua tentando todos os recursos para

salvar o seu cliente que se recusa a colaborar com ele.

O defensor de Okamoto é talvez o maior criminalista israelense e um orador de excepcionais qualidades. Hoje ele fará o resumo da defesa e se empenhará por uma saída para o seu cliente que não seja a pena de morte. Mas diante do documento assinado por Okamoto que o próprio se recusa a renegar, e da resistência do jovem japonês a ideia de ser submetido a exame psiquiátrico, só terá sucesso se a sua voz tiver muita força.

A declaração política de Okamoto, prevê-se, será a defesa da ideologia da nova esquerda e violento ataque ao "sionismo e imperialismo". Com o comportamento que teve até agora o terrorista japonês tornou impossível aos israelenses transformarem o seu.

Amanhã você tem um encontro marcado no Hotel Nacional—Rio

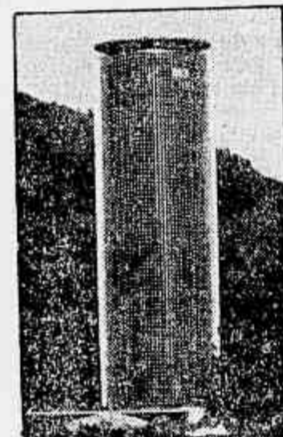

O restaurante discoteca que você esperava será inaugurado amanhã, sexta-feira, às 21 horas, ali pertinho, na Praia da Gávea, no Hotel Nacional-Rio. E é no Nacional-Rio que a juventude tem um encontro marcado com a alegria de viver, porque lá estarão:

- Os últimos lançamentos mundiais da música moderna, sob a direção do disc-jockey Ricardo Lamounier, que comandava a discoteca da buate Hippopotame, de Nova York.
 - Pista de dança, cores alucinantes, sanduiches e saladas que você vai provar — e deliciar-se — pela primeira vez.
 - A beira da piscina, mas todo envidraçado e acolchegante.
 - E tem mais: não há couvert e a consumação mínima é de apenas Cr\$ 25,00.
- E se quiser ir cedinho, pode almoçar e passar a tarde inteira batendo um papo firme, com música de fundo.

RESTAURANTE — DISCOTECA DO HOTEL NACIONAL — RIO

ITAQUATIA LASTRO: DÓLAR

É mais um cofre de 12.000 TDW que a ISHIBRAS entrega ao Lloyd Brasileiro para a navegação de longo curso. É o 7.º "liner" que entregamos, de um total de oito. Com 160,94m de comprimento, equipado com motor ISHBRAS-SULZER de 18.400 BHP, desenvolve a excelente velocidade de 20,5 nós. Mais uma unidade encomendada pelo Lloyd Brasileiro com a assistência financeira da SUNAMAM, dentro dos planos de expansão da Marinha Mercante nacional estabelecidos pelo Ministério dos Transportes. A batalha de fretes ganha mais um lutador para conquistar mais divisas para o Brasil: o ITAQUATIA é um verdadeiro cofre sobre as ondas.

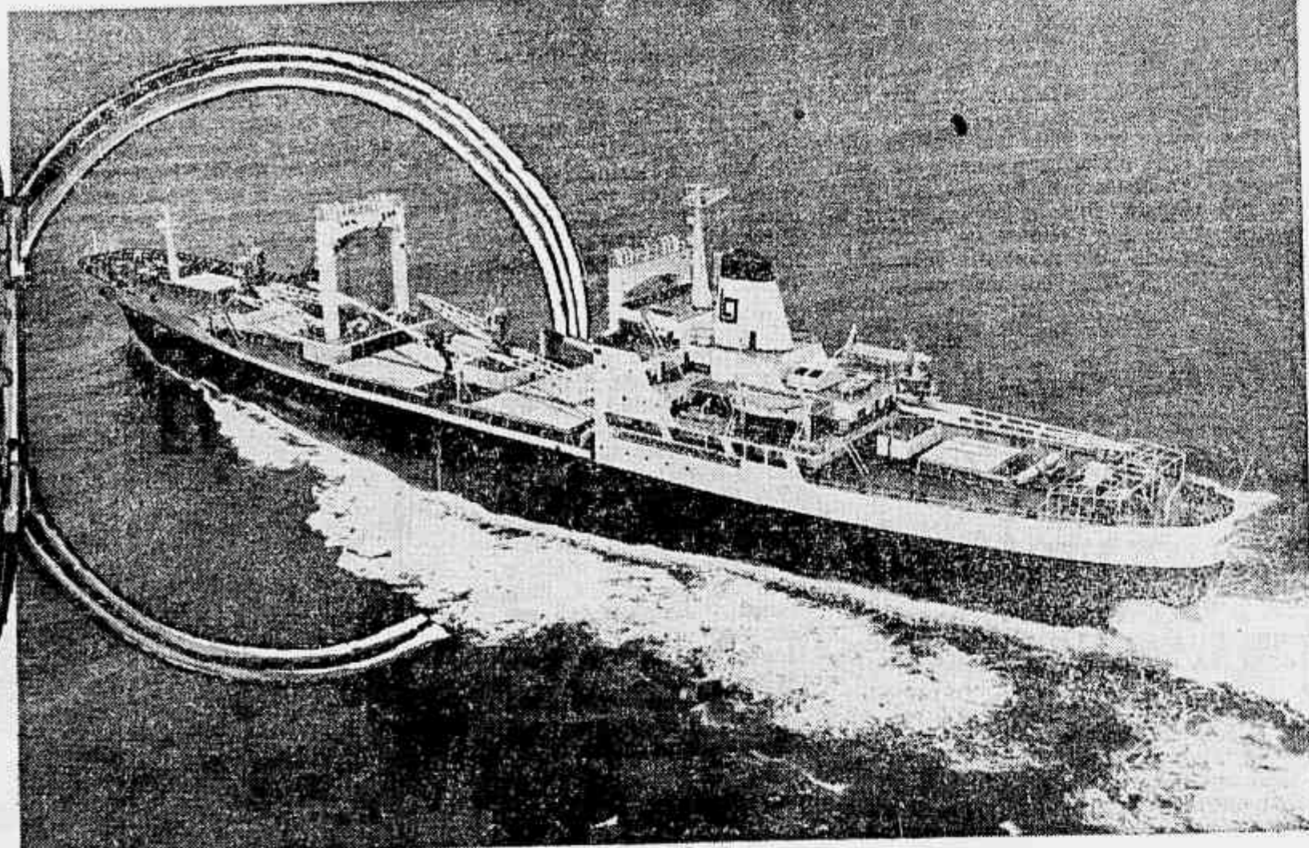

COFRE FLUTUANTE



Ishibras Ishikawajima do Brasil - Estaleiros - S.A.



1972
150 ANOS DE
INDEPENDENCIA

Comércio do Rio está satisfeito com chuva

O frio e a chuva que chegaram no início da semana — embora mal recebidos pelos estudantes em férias, que pretendiam aproveitar na praia o verão fora de época — deixaram satisfeitos os comerciantes de roupas e principalmente o engenheiro Gildo Borges, diretor do Departamento de Parques.

Os gramados do Aterro, uma das principais preocupações do Departamento de Parques, já demonstravam ontem um início de recuperação dos efeitos da prolongada estiagem e do calor das primeiras semanas do inverno. Segundo Gildo Borges, mais alguns dias de chuva completarão esta recuperação, que no momento já é de 60%.

A estiagem causou problemas não só nos jardins e

gramados do Parque do Flamengo, como também nas matas dos morros cariocas, queimados por incêndios frequentes nas últimas semanas. A chegada das chuvas já começou a contribuir para o início da recuperação da vegetação ressecadas.

No Aterro, onde o problema é mais sentido pela população, a chuva já começa a mostrar seus resultados. As árvores e arbustos, que corriam risco de morrer ressecados, já não preocupam mais, e os jardineiros encarregados na manutenção, agora se dedicam à recuperação rápida dos gramados.

— O ideal agora é chover mais uns dias, para que a recuperação seja completa — disse o Sr. Gildo Borges.

Indigente de Niterói abriga-se em hospital

Niterói (Sucursal) — O Hospital Universitário Antônio Pedro vem encontrando dificuldades com o grande número de mendigos que tentam, todas as noites, conseguir internamento até a manhã do dia seguinte para fugir ao frio intenso que está fazendo, principalmente de madrugada.

Na região das serras fluminenses (Petrópolis, Teresópolis e Nova Friburgo), onde a mínima de ontem foi de seis graus, os moradores estão enfrentando, além do frio, a forte neblina que prejudica o tráfego nas ruas e nas estradas. A serra de Friburgo, totalmente em obras, é o trecho

mais perigoso das estradas no Estado do Rio.

O frio intenso tem exigido em Niterói o uso de agasalhos grossos durante o dia e mais de um cobertor à noite. Nas estradas a visibilidade em alguns locais é quase nula e as pistas estão escorregadias.

A neblina é intensa também na serra das Araras (Rio-São Paulo), serra de Mato Grosso (Niterói-Macacé, acesso também para a região dos lagos) e na serra de Miguel Pereira (RJ-17). A patrulha rodoviária recomenda o uso de faróis baixos, velocidade reduzida e muita atenção nessas estradas.

S. Paulo recolhe 661 desabrigados do frio

São Paulo (Sucursal) — O Centro de Triagem e Recolhimento recolheu ontem em São Paulo 245 mendigos e 416 migrantes que não tinham onde abrigar-se do frio e da chuva. O tempo na capital e no Estado deverá continuar instável, com chuvas e temperatura em declínio no fim da tarde.

O Serviço de Recolhimento de indigente está sendo realizado diariamente e deverá ser mantido até o final do inverno. O Cetrém está com falta de agasalhos e calçados, mas tem comida à vontade.

A capacidade de Cetrém é de 600 pessoas, mas devido à grande procura muitas camas emprestadas por vizinhos, aumentaram para 700 o número de vagas. O Serviço de Previdência da Polícia Paulista, que tem a capacidade para 40 indigentes, tem abrigado aproximadamente 80.

O Serviço de Meteorologia registrou ontem a temperatura mínima de 11 graus e a máxima de 15,2. O tempo hoje em São Paulo deverá continuar frio, com chuvas, devido à frente estacionada entre o Rio e o Sul de Minas Gerais.

Tempo melhora hoje sob nova ameaça

As condições do tempo hoje no Rio tendem a melhorar em relação aos últimos dias, mas o Departamento Nacional de Meteorologia não afasta a possibilidade de que a região passe a sofrer, já nas próximas horas, as influências da nova frente fria que se encontrava ontem no Sul do país.

Se a nova frente mantiver o mesmo ritmo de deslocamento observado ontem, poderá rapidamente ocupar o lugar da que passou no Rio

e prolongar por mais algum tempo a instabilidade e as baixas temperaturas que se registraram na cidade desde o último fim de semana.

PREVISÃO

Para hoje, o Departamento Nacional de Meteorologia prevê tempo nublado, ainda sujeito à instabilidade ocasional e períodos de melhoria, com a temperatura estabilizada em torno dos registros observados ontem, que foram 22,6 graus na Penha e 13,1 graus em Santa

Teresa, ambos inferiores aos extremos de temperatura do dia anterior.

A frente fria que atingiu o Rio no fim de semana havia alcançado ontem o Espírito Santo, com ondulação sobre Minas, São Paulo e Paraná, enquanto outra estava localizada sobre o Uruguai.

NÉVOA

Uma densa névoa úmida atingiu ontem toda a orla marítima carioca, reduzin-

do sensivelmente a visibilidade e causando problemas ao tráfego marítimo e aéreo. A chuva afetou o tráfego rodoviário, mantendo as pistas molhadas e escorregadias.

O teto baixo — cerca de 100 metros — provocou a interdição, pela manhã, do Aeroporto Santos Dumont, que só começou a operar às 9 horas, alternando períodos de abertura e fechamento durante toda a tarde, enquanto as lanchas que fazem o tráfego entre

o Rio e Niterói circulavam com cautela, a fim de evitar acidentes.

Desde o dia 1º até ontem, os aparelhos do Observatório Meteorológico na Praça 15 haviam recolhido um total de 11,6 milímetros de água da chuva.

As precipitações recolhidas estão muito aquém das previsões, considerando-se que neste mês, um dos menos chuvosos do ano, o recolhimento de chuva esperado é de 42,5 milímetros no centro da cidade.

Nuvem cobre B. Horizonte

Belo Horizonte (Sucursal) — Faltavam 15 minutos para às 2 horas da tarde de ontem quando uma densa nuvem escurceu o Centro de Belo Horizonte, anunciando um temporal, forçando os carros a acenderem os faróis e interditando o pouso e a decolagem no aeroporto da Pampulha.

A maioria das estações de rádio e TV saiu do ar, faltou luz em vários prédios do Centro da cidade e as luminárias da Avenida Afonso Pena, que se acendem habitualmente ao pôr do sol pela ação de células fotoelétricas, brilharam mais cedo.

QUEM TEM ALGO MAIS APLICA EM MADEIRA SINTÉTICA.

A Shell do Brasil S.A. — Petróleo também está aplicando seus incentivos fiscais na mais moderna fábrica de chapas de fibra de madeira prensada do Brasil, em Recife.

Faça como a Shell Pessoa Jurídica (34/16) ou pessoa física (art. 16), aplique em:

MADEIRA SINTÉTICA S.A.
com apoio da SUDENE - BANCO DO BRASIL - BID
Av. Franklin Roosevelt, 23 - conj. 307 - Gl.
Tels. 252.6967 - 222.5510 - 222.8803

A SUDENE FAZ O DESENVOLVIMENTO DO NORDESTE

NESTE FIM DE SEMANA ALMIRANTE GUILHEM VAI RECEBER DOZE NOBRES.



A Belgo-Mineira está ampliando sua Trefilaria porque o gigante exige mais aço

Pegue um jornal de qualquer dia. O que você vai ler nele?

A indústria automobilística lança novos modelos; as comunicações são levadas a todas as cidades brasileiras; a indústria têxtil lança novos tecidos; a pecuária aumenta sua produção e a lavoura colhe maiores safras.

Nisto tudo entram os produtos trefilados: arames e cordoalhas fabricados pela Belgo-Mineira.

Uma trefilaria, acima de tudo, é um centro de tecnologia avançada, onde são testados os melhores materiais.

Mas, isso não basta.

É preciso que ela produza sempre mais, porque o Brasil é um gigante com fome de aço. De mais aço.

Por isso, já em fins de 1972 a Trefilaria da Belgo estará com capacidade instalada de 30.000 t./mês, produção

que será aumentada ainda mais em 1973.

Só assim o gigante crescerá forte.

CIA. SIDERÚRGICA BELGO-MINEIRA

Razões definitivas que o levam ao Hotel Nacional Rio

1. O Hotel está totalmente concluído;
2. Mantém normalmente todos os serviços necessários ao seu pleno e completo funcionamento;
3. Sistema rápido de transporte aos srs. hóspedes;
4. A melhor cozinha, os melhores restaurantes, os melhores bares e o melhor serviço dão-lhe o primeiro posto na hotelaria nacional;
5. Garagem grátis, com manobristas;
6. O mais perfeito sistema de ar condicionado em todas as dependências, além de rádio e TV nos apartamentos;
7. 6 elevadores eletrônicos ultra-rápidos e gerador próprio e automático;
8. Piscinas de adultos e crianças;
9. A mais linda praia, o mais bonito panorama e o mais tranquilo ambiente;
10. Suas diárias acabam de ser reformuladas, sendo fixadas a partir de Cr\$ 140,00, atendendo à Ata de Brasília inspirada pela Embratur.

Faça sua reserva no agente de viagens de sua preferência ou em qualquer hotel da Rede Horsa. RIO Hotel Nacional Rio — tel. 399-0100 Hotel Excelsior Copacabana — tel. 257-1950 SÃO PAULO Hotel Jaraguá — tel. 256-6633 Hotel Excelsior — tel. 239-3177 BRASÍLIA Hotel Nacional — tel. 45-2233 BELO-HORIZONTE Hotel Del Rey — tel. 22-2211 Hotel Excelsior — tel. 22-2600 BELEM Hotel Excelsior — tel. 22-3255



HOTEL NACIONAL RIO Av. Niemeyer, 769

" CONHEÇA O BRASIL "

STM recebe habeas de linotipista

O advogado Humberto Jansen Machado impetrou habeas-corpus no Superior Tribunal Militar em favor do linotipista Valdir Fraga Júnior, preso no dia 24 de maio último, cerca das 14 horas, quando deixava sua residência na Rua Paraná, 74, em Realengo. O paciente foi levado para o 1.º Batalhão de Polícia do Exército e, dias depois, para a ilha das Flores, onde se encontra, sem que a prisão tenha sido comunicada à autoridade judiciária competente. "O que fere frontalmente a liberdade constitucional e legal". O defensor aponta como autoridade coatora o comandante do 1.º Distrito Naval e requer a liberdade do seu cliente ou, em caso de indeferimento, seja comunicada a prisão ao juiz competente.

EXCLUSÃO

O Conselho Permanente de Justiça da 3a. Auditoria do Exército, por decisão unânime, relaxou a prisão preventiva do acusado Jorge Wilson Fayal de Lira, excluindo-o do processo a que responde, por atividades subversivas, perante aquele Juízo, como membro do movimento clandestino denominado Ação de Libertação Nacional. O Conselho de Justiça considerou que, à época dos fatos, o paciente era menor de idade. Jorge Wilson Fayal de Lira foi excluído anteriormente, pelo mesmo motivo, do processo a que responde na 2a. Auditoria da Marinha.

REVOGAÇÃO

O STM, tendo como relator o Ministro Alcides Carneiro, decidiu, por unanimidade, deferir a petição em favor de Albino Pereira dos Santos, para que ele não seja internado em manicômio judiciário, pelo prazo de um ano, conforme decidira o Conselho Permanente de Justiça da 11a. Circunscrição Judiciária Militar de Brasília, em sua sessão de 14 de setembro do ano passado. O advogado do réu disse ser o mesmo inimputável e pedir para que ele fosse submetido a uma perícia médica, para afinal ser revogada a medida de segurança que lhe fora imposta.

O STM, tendo como relator o Ministro Alcides Carneiro, não tomou conhecimento da representação em favor de Joaquim Barbosa, que alegou encontrar-se preso, sofrendo constrangimento ilegal em sua liberdade, desde 16 de junho do ano passado, à disposição do Comando do II Exército.

Absolvidos no Pará dois jornalistas

Belém (Correspondente) — O Conselho Permanente de Justiça do Exército absolveu ontem, por unanimidade, os jornalistas Manuel José de Andrade Neto e Blenor Garcia, respectivamente diretor e secretário do jornal A Notícia, de Manaus, enquadrados na Lei de Segurança Nacional sob a acusação de publicar notícias tendenciosas.

O promotor Demócrito Noronha acusou os jornalistas de terem deturpado a notícia sobre o julgamento do Tribunal Superior Eleitoral, publicando-a com o título: **Empatada a Partida: Revolução 1 x Corrupção 1**. O advogado de defesa, Sr. João Francisco Lima Filho, mostrou que faltou o requisito da tipicidade, essencial para a caracterização do crime.

O advogado defendeu ainda a tese de que o título dado seguiu a orientação do jornal, de características eminentemente populares, tanto é assim que usou termos muito usados pelo povo relacionados com o futebol. Os dois jornalistas foram absolvidos por unanimidade pelo Conselho.

Jovem brasileira asila-se no Chile

Santiago do Chile (Latin-JB) — Chegou ontem a esta capital, como asilada política, a jovem brasileira Denis Perez, de 23 anos, que esteve refugiada durante 11 meses na Embaixada do Chile em Brasília, segundo informações de fontes oficiais. Denis, que chegou acompanhada de sua filha de 11 meses, é viúva do brasileiro Eduardo Leitão, que chefiou atividades subversivas em seu país. É filha de um ex-deputado comunista, atualmente exilado na Itália e está sendo processada no Brasil por delitos políticos. Sua mãe — se encontra no Chile, há tempo, como asilada política.

Agripino nega que tenha feito restrições a gastos com a segurança nacional

Brasília (Sucursal) — O Ministro João Agripino, do Tribunal de Contas da União, negou ontem que tenha afirmado em seu relatório que as Forças Armadas e o Serviço Nacional de Informações foram, percentualmente, os mais beneficiados pelo Governo do Presidente Médici nas dotações orçamentárias.

Isoladamente, como Ministério, o mais beneficiado foi, de acordo com os levantamentos feitos pelo Ministro João Agripino, o Ministério da Educação e Cultura, o que o Ministro Jarbas Passarinho vem afirmando desde o envio do Orçamento ao Congresso.

O programa

O que o Ministro João Agripino disse em seu relatório, ainda não submetido ao plenário do Tribunal de Contas da União, foi que o programa de defesa e segurança é o que totaliza maior recurso nas dotações orçamentárias. O programa de defesa e segurança inclui todas as despesas com os Ministérios militares (Exército, Marinha e Aeronáutica), o Serviço Nacional de Informações, Departamentos de Polícia Federal e os órgãos de segurança e informações de todos os ministérios.

Incluindo todas estas despesas, entre as quais figuram a compra de aviões e

de navios, por exemplo, o programa de defesa e segurança é bem menos que o dobro do programa de Educação, praticamente computadas apenas as dotações orçamentárias do MEC. Ressalta o Ministro João Agripino em suas observações que se forem computados os diversos fundos existentes — o MEC tem, entre outros, dotações da Loteria Esportiva e Salário-Educação — o programa de educação poderá atingir o de defesa e segurança, que se baseia, quase exclusivamente, nas dotações orçamentárias. Em seu relatório, ele diz que revelou todos os dados precisos.

Econômica

O Ministro João Agripino é relator do parecer prévio sobre as contas do Presidente da República, que estão sendo examinadas pelo TCU. Ele está concluindo a coleta de dados sobre a situação econômico-financeira do país e pretende concluir até o final deste mês seu trabalho. Entre as informações já colhidas, o Ministro destaca algumas que são particularmente importantes, por trazerem revelações sobre a situação do país.

De um lado, os números mostram que está havendo progressos no combate à inflação. Segundo o Sr. João Agripino, as contas do Governo mostram claramente que os esforços para controlar a taxa inflacionária estão alcançando resultados.

Detetives percorrem Minas atrás do mandante da morte do industrial Amir Pereira

Belo Horizonte (Sucursal) — Seis detetives da Delegacia de Homicídios fazem, desde ontem, no Vale do Rio Doce e no Norte de Minas, diligências para prender o fazendeiro Raimundo Dias, apontado como mandante da morte do industrial Amir Pereira Resende.

O cerco a Raimundo Dias será intensificado a partir de sexta-feira, quando o delegado Ediber Pereira pedirá a sua prisão preventiva, baseado no depoimento do ex-soldado Joel de Castro que o apontou como mandante.

DILIGÊNCIAS

As notícias recebidas pela polícia sobre o paradeiro de Raimundo Dias são desconhecidas, havendo informações de ter sido visto em Realiza, no Vale do Rio Doce, e em Montes Claros, no

Norte de Minas, praticamente no mesmo dia.

Dois detetives estão trabalhando na região do Rio Doce, um em Realiza e São João da Ponte. As fotos de Raimundo Dias foram distribuídas às delegacias locais para facilitar a sua prisão.

Bispo acha que respeito ao ser humano torna sério o exame do homossexualismo

Belo Horizonte (Sucursal) — O Bispo-Auxiliar de Belo Horizonte e Reitor da Universidade Católica de Minas, D. Serafim Fernandes de Araújo, disse que "homossexualismo é assunto que merece ser tratado com seriedade e respeito total à criatura humana, mas sem concessões."

Ao opinar ontem a respeito do simpósio de debates sobre o homossexualismo, que começa aqui segunda-feira, D. Serafim salientou que "é preciso falar do assunto sem apriorismo, porque há muita opinião sentimental sobre ele."

PAIS INSCRITOS

O simpósio vai realizar-se no Colégio Estadual, sendo obrigatória a inscrição do participante. Até agora, o maior número de inscritos é de pais, educadores e estudantes.

Os expositores serão um psiquiatra, um endocrinologista, um padre católico, um pastor protestante e um espírito. Haverá também uma mesa de debates, formada por jornalistas, professores, pais e estudantes.

Loteria dá Cr\$ 500 mil a São Paulo

O primeiro prêmio da extração nº 962, ontem realizada na sede da Loteria Federal, coube ao bilhete nº 40 439, vendido no Estado de São Paulo, com Cr\$ 500 mil.

Foram os seguintes os resultados principais: 1.º prêmio, Cr\$ 500 mil, bilhete 40 439, São Paulo; 2.º, Cr\$ 50 mil, bilhete 38 569, Brasília; 3.º, Cr\$ 20 mil, bilhete 21 925, São Paulo; 4.º prêmio, Cr\$ 10 mil, bilhete 08 980, Guanabara; e 5.º prêmio, bilhete 10 881, com Cr\$ 5 mil, Guanabara.

OUTROS PRÊMIOS

Com Cr\$ 1 mil cada, foram premiados 18 bilhetes correspondentes às nove aproximações anteriores e nove aproximações posteriores ao primeiro prêmio, vendidos no Estado de São Paulo.

Os cinco prêmios de Cr\$ 1 mil tiveram a seguinte distribuição: 15 047 (Guanabara), 19 128 (São Paulo), 1 147 (São Paulo), 34 958 (São Paulo) e 42 101 (Guanabara). Todos os bilhetes terminados com a centena 439, final do primeiro prêmio, estão contemplados com Cr\$ 1 mil. Os terminados com as dezenas 25, 36, 37, 38, 40, 41, 42, 69, 80 e 81, foram premiados com Cr\$ 60,00. Os terminados com o algarismo 9, final do primeiro prêmio, receberam o prêmio de Cr\$ 60,00.

Reunião de capitães de portos examina poluição da água e meio-ambiente

Engenheiros do Instituto de Engenharia Sanitária e Especialistas da Marinha expuseram ontem, na IV Reunião Anual de Capitães de Portos, os problemas de poluição do meio-ambiente e da água e as possibilidades e meios de seu controle.

A poluição da baía de Guanabara, lagoa Rodrigo de Freitas e lagoas de Jacarepaguá, por esgotos domésticos e despejos industriais, a mortandade da fauna marinha, pelo petróleo lançado por navios, e o problema do lixo nas grandes cidades foram os temas apresentados pelo engenheiro Pacheco Jordão, do IES, e o encarregado da Divisão de Polícia Naval da Capitania dos Portos, comandante Goulart.

OLEO NO MAR

A perspectiva do uso do petróleo e seus derivados como combustível é de aumentar nas próximas décadas, chegando a 70% no ano 2000, quando apenas 10% da energia empregada no mundo será nuclear. Da produção diária, mundial, 16% é desanexada no mar, segundo o comandante Goulart, que inclui, também, o aumento de riscos nas plataformas que exploram petróleo no mar e o aumento da frota de petroleiros, em todo o mundo, assim como do seu calado. Isto sem falar nos acidentes que ocorrem, quando toda a carga de um petroleiro pode vaziar no mar, como aconteceu em 1967, com o *Torrey Canyon*, entre a França e Inglaterra.

"Esse navio despejou 118 mil toneladas de petróleo no mar, que se espalhou numa mancha com superfície do tamanho da França. Além de consumir o oxigênio da água do mar, o petróleo impede a fotossíntese e seus elementos tóxicos têm consequências ainda imprevisíveis sobre a fauna e flora marinha."

"É muito difícil acabar com uma mancha das proporções da despejada pelo *Torrey Canyon*, que teve apenas dois de seus tanques arrebitados. Na Inglaterra, em cujas praias chegaram 30 mil toneladas de petróleo, foi usado um detergente altamente tóxico para combatê-lo. Além de ineficiente, acabou por malar a fauna que restava. A França usou um meio mecânico: palha e galhos, que mantiveram o petróleo longe das praias. Mais tarde, experimentaram carbonato de cálcio, que fez afundar o petróleo — ele desapareceu da superfície, mas continua causando danos no fundo do mar" — disse o comandante Goulart.

Ele explicou, também, que há várias maneiras de combater a poluição do mar pelos petroleiros, a começar pelo isolamento de terminais e navios, durante operações de lastreamento, carregamento, etc., por meio de redes mecânicas (já utilizadas na baía de Guanabara), redes pneumáticas, e outros que estão em pesquisa, como a gelatinização do óleo nos tanques, quando transportado.

Mulher de Airton está viva em Belém e diz que nunca viu índio senão no cinema

Belém (Correspondente) — Não passou de uma grande mentira a história contada por Airton Barros de Sousa, em Recife, sobre a captura de sua mulher e filhos por um grupo de índios em Cruzeiro do Sul. Foi a própria mulher de Airton, Dona Araci Alves de Sousa, que fez o desmentido, surpresa com a história do marido.

— Ele contou isso para se ver livre de mim ou para ganhar dinheiro — disse Dona Araci ao JORNAL DO BRASIL. Nunca estive em Cruzeiro do Sul e nem vi qualquer índio, a não ser no cinema. Ele me abandonou há um mês, em Imperatriz, quando viajávamos para Brasília, e desapareceu. Acho que ficou doído, porque tudo isso não passa de uma grande mentira — acrescentou.

O drama

Foi ela mesma que procurou o correspondente do JORNAL DO BRASIL para desmentir o fato. Leu a notícia nos jornais locais, sobre o seu próprio rapto, e ficou preocupada, principalmente com sua mãe, que vive no Ceará.

— Não apareci antes com medo que me prendessem — disse — depois de uma mentira dessas.

Dona Araci Alves de Sousa é casada com Airton Barros de Sousa há 11 anos. Ela conheceu o marido no Piauí, sua terra natal, e lá se casaram. Ele é pernambucano e fora prestar serviço militar naquele Estado. Do casamento nasceu a m

Milton, atualmente com nove anos, e Lúcia, que tem quatro. Eles viajaram muito antes de vir morar em Belém. E viveram quatro anos em São Paulo.

Aqui em Belém, Airton montou um bar e restaurante e os negócios iam muito bem. Depois de um certo tempo, porém, começaram a fracassar.

— Foi o dinheiro que subiu à cabeça dele — explicou Dona Araci. — Sempre fora um bom companheiro, mas com o lucro do bar, começou a arranjar mulheres e foi gastando tudo em farras. Os negócios então foram caindo até que falimos. Foi aí que resolvemos ir embora de Belém.

A viagem

No dia 10 de junho último, Airton e Araci embarcaram, num ônibus, em direção a Brasília, onde pretendiam começar vida nova. Em Imperatriz, no Maranhão, porém, Airton mandou a mulher continuar a viagem com os dois filhos que, dentro de oito dias, os encontraria em Brasília.

— Que oito dias que nada: o homem não apareceu. Escrevi para uma irmã dele, que é freira e vive em Araçatuba, São Paulo, contando a vida da gente, depois de anos de tranquilidade. Contei tudo para ela, inclusive sobre as amantes de Airton. Em Brasília, passei fome com os meninos e então resolvi voltar para Belém, onde fiz amizade e

Em Recife

A história que ele contou foi a mesma divulgada pelos jornais: os índios capturaram sua mulher e dois filhos na Região Amazônica do Solimões.

— O homem — disse Miguel Santiago — falou muito em ir a Brasília, pedir às autoridades para ajudá-lo a encontrar sua família. Contado, tive muita pena dele.

O delegado da Funai em Recife, Sr. João Cristóvão, recebeu um telegrama da Funai, em Brasília, pedindo que tentasse encontrar Airton com urgência.

Telefone p/222-1818 e faça uma assinatura do JORNAL DO BRASIL

Advertisement for Leopoldina containing a list of participating companies and products such as Zenith, Comex, Humboldt, Beecham, Dibel, etc.

Large advertisement for Leopoldina with the headline 'ATENÇÃO, TURMA DA LEOPOLDINA. HOJE É O DIA DDD.' and details about the direct dialing system.

STM recebe habeas de linotipista

O advogado Humberto Jansen Machado impetrou habeas-corpus no Superior Tribunal Militar em favor do linotipista Valdir Fraga Júnior, preso no dia 24 de maio último, cerca das 14 horas, quando deixava sua residência na Rua Paraná, 74, em Realengo.

O paciente foi levado para o 1.º Batalhão de Polícia do Exército e, dias depois, para a ilha das Flores, onde se encontra, sem que a prisão tenha sido comunicada à autoridade judiciária competente. "O que fere frontalmente as disposições constitucionais e legais".

O defensor aponta como autoridade coatora o comandante do 1.º Distrito Naval e requer a liberdade do seu cliente ou, em caso de indeferimento, seja comunicada a prisão ao juiz competente.

EXCLUSÃO

O Conselho Permanente de Justiça da 3ª Auditoria do Exército, por decisão unânime, relaxou a prisão preventiva do acusado Jorge Wilson Fayal de Lira, excluindo-o do processo a que responde, por atividades subversivas, perante aquele Juízo, como membro do movimento clandestino denominado Ação de Libertação Nacional. O Conselho de Justiça considerou que, à época dos fatos, o paciente era menor de idade. Jorge Wilson Fayal de Lira foi excluído anteriormente, pelo mesmo motivo, do processo a que responde, na 2ª Auditoria da Marinha.

O STM, tendo como relator o Ministro Alcides Carneiro, decidiu, por unanimidade, deferir a petição em favor de Albino Pereira dos Santos, para que ele não seja internado em manicômio judiciário, pelo prazo de um ano, conforme decidira o Conselho Permanente da Justiça da 11ª Circunscrição Judiciária Militar de Brasília, em sua sessão de 14 de setembro do ano passado. O advogado do réu disse ser o mesmo inimputável e pedir para que ele fosse submetido a uma perícia médica, para a fim de ser revogada a medida de segurança que lhe fora imposta.

O STM, tendo como relator o Ministro Alcides Carneiro, não tomou conhecimento da representação em favor de Joaquim Barbosa, que alegou encontrar-se preso, sofrendo constrangimento ilegal em sua liberdade, desde 16 de junho do ano passado, à disposição do Comando do II Exército.

Absolvidos no Pará dois jornalistas

Belém (Correspondente) — O Conselho Permanente de Justiça do Exército absolviu ontem, por unanimidade, os jornalistas Manuel José de Andrade Neto e Bianor Garcia, respectivamente diretor e secretário do jornal *A Notícia*, de Manaus, enquadrados na Lei de Segurança Nacional sob a acusação de publicar notícias tendenciosas.

O promotor Demétrio Noronha acusou os jornalistas de terem deturpado a notícia sobre o julgamento do Tribunal Superior Eleitoral, publicando-a com o título: **Empatada a Partida: Revolução 1 x Corrupção 1**. O advogado de defesa, Sr. João Francisco Lima Filho, mostrou que faltou o requisito da tipicidade, essencial para a caracterização do crime.

Loteria dá Cr\$ 500 mil a São Paulo

O primeiro prêmio da extração nº 962, ontem realizada na sede da Loteria Federal, coube ao bilhete nº 40 439, vendido no Estado de São Paulo, com Cr\$ 500 mil.

Foram os seguintes os resultados principais: 1.º prêmio, Cr\$ 500 mil, bilhete 40 439, São Paulo; 2.º, Cr\$ 50 mil, bilhete 38 569, Brasília; 3.º, Cr\$ 20 mil, bilhete 21 925, São Paulo; 4.º prêmio, Cr\$ 10 mil, bilhete 08 980, Guanabara; e 5.º prêmio, bilhete 10 331, com Cr\$ 5 mil, Guanabara.

Com Cr\$ 1 mil cada, foram premiados 18 bilhetes correspondentes às nove aproximações anteriores e nove aproximações posteriores ao primeiro prêmio, vendidos no Estado de São Paulo.

Os cinco prêmios de Cr\$ 1 mil tiveram a seguinte distribuição: 15 047 (Guanabara), 19 128 (São Paulo), 1 147 (São Paulo), 34 958 (São Paulo) e 42 101 (Guanabara).

Reunião de capitães de portos examina poluição da água e meio-ambiente

Engenheiros do Instituto de Engenharia Sanitária e Especialistas da Marinha expuseram ontem, na IV Reunião Anual de Capitães de Portos, os problemas de poluição do meio-ambiente e da água e as possibilidades e meios de seu controle.

A poluição da baía de Guanabara, lagoa Rodrigo de Freitas e lagoas de Jacarepaguá, por esgotos domésticos e despejos industriais, a mortandade da fauna marinha, pelo petróleo lançado por navios, e o problema do lixo nas grandes cidades foram os temas apresentados pelo engenheiro Pacheco Jordão, do IES, e o encarregado da Divisão de Polícia Naval da Capitania dos Portos, comandante Goulart.

ÓLEO NO MAR

A perspectiva do uso do petróleo e seus derivados como combustível é de aumentar nas próximas décadas, chegando a 70% no ano 2000, quando apenas 10% da energia empregada no mundo será nuclear. Da produção diária, mundial, 16% é descarregada no mar, segundo o comandante Goulart, que inclui, também, o aumento de riscos nas plataformas que exploram petróleo no mar e o aumento da frota de petroleiros, em todo o mundo, assim como do seu calado. Isto sem falar nos acidentes que ocorrem, quando toda a carga de um petroleiro pode vazar no mar, como aconteceu, em 1967, com o *Torrey Canyon*, entre a França e Inglaterra.

"Esse navio despejou 118 mil toneladas de petróleo no mar, que se espalhou numa mancha com superfície do tamanho da França. Além de consumir o oxigênio da água do mar, o petróleo impede a fotossíntese e seus elementos tóxicos têm consequências ainda imprevisíveis sobre a fauna e flora marinha."

Journal acusa política de meio-ambiente do Brasil

Buenos Aires (AFP-Latin-JB) — O jornal *La Opinión* criticou ontem duramente a política brasileira em relação ao meio-ambiente, afirmando que os projetos do Brasil de instalar "indústrias contaminantes" põem a saúde e a economia da Argentina, Uruguai e Paraguai em perigo.

Sob o título *Brasil Convida a Instalar-se em Seu País as Indústrias Contaminantes*, o influente matutino argentino, num artigo escrito por Miguel Angel Garcia, disse: "A equipe governante no Brasil, mesmo sem dados suficientes, escolheu o caminho imperial da expansão a toda marcha, sem pensar nas dolorosas experiências alheias."

CRÍTICAS

Recordando a posição brasileira na recente conferência sobre o meio-ambiente em Estocolmo, o artigo afirma que o Brasil "defendeu os direitos dos países em desenvolvimento poluírem o ambiente, supondo que só os ricos poderiam dar-se ao lu-

Detetives percorrem Minas atrás do mandante da morte do industrial Amir Pereira

Belo Horizonte (Sucursal) — Seis detetives da Delegacia de Homicídios fazem, desde ontem, no Vale do Rio Doce e no Norte de Minas, diligências para prender o fazendeiro Raimundo Dias, apontado como mandante da morte do industrial Amir Pereira Resende.

O cerco a Raimundo Dias será intensificado a partir de sexta-feira, quando o delegado Ediber Pereira pedirá a sua prisão preventiva, baseado no depoimento do ex-soldado Joel de Castro que o apontou como mandante.

DILIGÊNCIAS

As notícias recebidas pela polícia sobre o paradeiro de Raimundo Dias são desconstruídas, havendo informações de ter sido visto em Realiza, no Vale do Rio Doce, e em Montes Claros, no

"É muito difícil acabar com uma mancha das proporções da despejada pelo *Torrey Canyon*, que teve apenas dois de seus tanques arrebitados. Na Inglaterra, em cujas praias chegaram 30 mil toneladas de petróleo, foi usado um detergente altamente tóxico para combatê-lo. Além de insulficiente, acabou por matar a fauna que restava. A França usou um meio mecânico: palha e galhos, que mantiveram o petróleo longe das praias. Mais tarde, experimentaram carbonato de cálcio, que fez afundar o petróleo — ele desapareceu da superfície, mas continua causando danos no fundo do mar" — disse o comandante Goulart.

Ele explicou, também, que há várias maneiras de combater a poluição do mar pelos petroleiros, a começar pelo isolamento de terminais e navios, durante operações de lastreamento, carregamento, etc., por meio de redes mecânicas (já utilizadas na baía de Guanabara), redes pneumáticas, e outros que estão em pesquisa, como a gelatinização do óleo nos tanques, quando transportado.

xo de cuidar do habitat humano."

Além de expor sua tese em Estocolmo, disse o jornal, o Brasil "desencadeou uma verdadeira campanha para convidar as indústrias dos países avançados que devem respeitar legislações de antipoluição a se transferirem para seu território."

A posição brasileira — de acordo com *La Opinión* — se apóia em uma falsidade, ao afirmar que a "indústria suja é uma etapa historicamente necessária ao desenvolvimento."

O jornal acentua, em seguida, que a poluição atmosférica só afeta os brasileiros, mas que "em troca a contaminação das águas cria um sério problema internacional."

"Os rios que constituem 83% dos recursos hídricos argentinos e a maior parte dos do Paraguai e Uruguai poderiam chegar a converter-se na cloaca em que desaguem os resíduos da indústria suja a que o Brasil abre tão amplamente suas portas", declarou.

Bispo acha que respeito ao ser humano torna sério o exame do homossexualismo

Belo Horizonte (Sucursal) — O Bispo-Auxiliar de Belo Horizonte e Reitor da Universidade Católica de Minas, D. Serafim Fernandes de Araújo, disse que "homossexualismo é assunto que merece ser tratado com seriedade e respeito total à criatura humana, mas sem concessões."

Ao opinar ontem a respeito do simpósio de debates sobre o homossexualismo, que começa aqui segunda-feira, D. Serafim salientou que "é preciso falar do assunto sem apriorismo, porque há muita opinião sentimental sobre ele."

Os expositores serão um psiquiatra, um endocrinologista, um padre católico, um pastor protestante e um espírita. Haverá também uma mesa de debates, formada por jornalistas, professores, pais e estudantes.

Mulher de Airton está viva e afirma que nunca viu índio

Belém (Correspondente)

— Não passou de uma grande mentira a história contada por Airton Barros de Sousa, em Recife, sobre a captura de sua mulher e filhos por um grupo de índios em Cruzeiro do Sul. Foi a própria mulher de Airton, Dona Araci Alves de Sousa, que fez o desmentido, surpresa com a história do marido.

— Ele contou isso para se ver livre de mim ou para ganhar dinheiro — disse Dona Araci ao *JORNAL DO BRASIL*. Nunca esteve em Cruzeiro do Sul e nem viu qualquer índio, a não ser no cinema. Ele me abandonou há um mês, em Imperatriz, quando viajávamos para Brasília, e desapareceu. Acho que ficou doído, porque tudo isso não passa de uma grande mentira — acrescentou.

— Foi o dinheiro que subiu à cabeça dele — explicou Dona Araci. — Sempre fora um bom companheiro, mas com o lucro do bar, começou a arranjar mulheres e foi gastando tudo em farras. Os negócios iam muito bem. Depois de um certo tempo, porém, começaram a fracassar.

— Foi o dinheiro que subiu à cabeça dele — explicou Dona Araci. — Sempre fora um bom companheiro, mas com o lucro do bar, começou a arranjar mulheres e foi gastando tudo em farras. Os negócios iam muito bem. Depois de um certo tempo, porém, começaram a fracassar.

O DRAMA

Foi ela mesma que procurou o correspondente do *JORNAL DO BRASIL* para desmentir o fato. Leu a notícia nos jornais locais, sobre o seu próprio rapto, e ficou preocupada, principalmente com sua mãe, que vive no Ceará.

— Não apareci antes com medo que me prendessem — disse — depois de uma mentira dessas.

Dona Araci Alves de Sousa é casada com Airton Barros de Sousa há 11 anos. Ela conheceu o marido no Piauí, sua terra natal, e lá se casaram. Ele é pernambucano e fora prestar serviço militar naquele Estado. Do casamento nasceram Milton, atualmente com nove anos, e Lúcia, que tem

quatro. Eles viajaram muito antes de vir morar em Belém. E viveram quatro anos em São Paulo.

Aqui em Belém, Airton montou um bar e restaurante e os negócios iam muito bem. Depois de um certo tempo, porém, começaram a fracassar.

— Ela está certa de que Airton inventou o ataque dos índios para se livrar de definitivamente da família e não acredita que reapareça em Belém.

— Se ele voltar, não o quero mais, nem que venha coberto de ouro — acrescentou.

A VIAGEM

No dia 10 de junho último, Airton e Araci embarcaram, num ônibus, em direção a Brasília, onde pretendiam começar uma vida nova. Em Imperatriz, no Maranhão, porém, Airton mandou a mulher continuar a viagem com os dois filhos que, dentro de oito dias, os encontraria em Brasília.

— Que oito dias que nada, o homem não apareceu. Escrevi para uma irmã dele, que é freira e vive em Araçatuba, São Paulo, contando a vida da gente, depois de anos de tranquilidade. Conte tudo para ela, inclusive sobre as amantes de Airton. Em Brasília, passei fome com os meninos e então resolvi voltar para Belém, onde fiz amizades e posso dar melhor assistência às crianças.

Dona Araci está morando, com uma amiga, no Bairro de Canudos, nesta capital. Tem 39 anos e Airton 35.

— Ele foi sempre um bom marido, mas depois que se meteu com mulheres endoidou. Nossa vida virou um inferno. Só tive esperanças quando ele resolveu que nos mudaríamos para Brasília. Nunca pensei que ele fosse nos abandonar e inventar uma mentira dessas.

— Ela está certa de que Airton inventou o ataque dos índios para se livrar de definitivamente da família e não acredita que reapareça em Belém.

— Se ele voltar, não o quero mais, nem que venha coberto de ouro — acrescentou.

EM RECIFE

Recife (Sucursal) — Miguel Borba Santiago, barbeiro na Estação Rodoviária de Recife, foi a última pessoa nesta capital a ver Airton Barros de Lima, que durante todo o dia de ontem foi esperado na Delegacia da Funai, para contar a história da captura de sua família pelos índios na Amazônia.

O barbeiro disse ao JB que Airton demonstrava "muito cansaço e preocupação" e, por duas vezes, chegou a chorar, enquanto esperava sua vez de cortar o cabelo e fazer a barba. "A história que ele contou foi a mesma divulgada pelos jornais: os índios capturaram sua mulher e dois filhos na Região Amazônica do Solimões."

O homem — disse Miguel Santiago — falou muito em ir a Brasília pedir às autoridades para ajudá-lo a encontrar sua família. Coitado, teve muita pena dele.

Agripino nega que tenha feito restrições a gastos com a segurança nacional

Brasília (Sucursal) — O Ministro João Agripino, do Tribunal de Contas da União, negou ontem que tenha afirmado em seu relatório que as Forças Armadas e o Serviço Nacional de Informações foram, percentualmente, os mais beneficiados pelo Governo do Presidente Médici nas dotações orçamentárias.

Isoladamente, como Ministério, o mais beneficiado foi, de acordo com os levantamentos feitos pelo Ministro João Agripino, o Ministério da Educação e Cultura, o que o Ministro Jarbas Passarinho vem afirmando desde o envio do Orçamento ao Congresso.

O programa

O que o Ministro João Agripino disse em seu relatório, ainda não submetido ao plenário do Tribunal de Contas da União, foi que o programa de defesa e segurança é o que totaliza maior recurso nas dotações orçamentárias. O programa de defesa e segurança inclui todas as despesas com os Ministérios militares (Exército, Marinha e Aeronáutica), o Serviço Nacional de Informações, Departamento de Polícia Federal e os órgãos de segurança e informações de todos os ministérios.

Incluindo todas estas despesas, entre as quais figuraram a compra de aviões e de navios, por exemplo, o programa de defesa e segurança é bem menos que o dobro do programa de Educação, praticamente computadas apenas as dotações orçamentárias do MEC.

Ressalta o Ministro João Agripino em suas observações que se forem computados os diversos fundos existentes — o MEC tem, entre outros, dotações da Loteria Esportiva e Salário-Educação — o programa de educação poderá atingir o de defesa e segurança, que se baseia, quase exclusivamente, nas dotações orçamentárias. Em seu relatório, ele diz que revelará todos os dados precisos.

Econômica

O Ministro João Agripino é relator do parecer prévio sobre as contas do Presidente da República, que estão sendo examinadas pelo TCU. Ele está concluindo a coleta de dados sobre a situação econômico-financeira do país e pretende concluir até o final deste mês seu trabalho. Entre as informações já colhidas, o Ministro destaca algumas que

são particularmente importantes, por trazerem revelações sobre a situação do país.

De um lado, os números mostram que está havendo progressos no combate à inflação. Segundo o Sr. João Agripino, as contas do Governo mostram claramente que os esforços para controlar a taxa inflacionária estão alcançando resultados.

- | | | | |
|-------------------------|-----------------------------|--------------------------|-----------------------------|
| Zenith | Lustrene | Mundial Couro | Fumos Santa Cruz |
| Comdex | Brastel | Banco do Brasil | Acos London |
| Humboldt | Casa Garson | BEG | Mac-Laren Estaleiros |
| Beecham | Ultralar | União de Bancos | Inpermec |
| Dibel | Sandovik | Itaú América | Wayne |
| Cervejaria Cruzeiro | Móveis Bonsucesso | Portugues do Brasil | Rebello Lourenco |
| Yodarte | Motores Diesel | Nacional de Minas | Instituto Osvaldo Cruz |
| Pneucac | Standard Electrica | Baeco Real | Refinaria Manguinhos |
| Old Lord | Aguardente Praianinha | Transp. Aéreos Nacional | Acos Tapaiba |
| Casini | Skol-Caracu | Netumar | Acos London |
| Novacap | Coca-Cola | Addressograph | Itabira Acessita |
| Ribeiro Sanches | Conhaque S. J. da Barra | Castrol | Ferro e Aço de Vitória |
| Big-Univest | Moselle | Única Auto-Ônibus | Sotreq |
| Aga Paulista | Ron Bacardi | Lutz Ferrando | Fame Siderúrgica |
| Lanari Siderúrgica | VARIG | White Martins | Banco Lar Brasileiro |
| Kalho Tekno | José Salgueiro | Pão Pullman | Agua São Lourenço |
| Monax | Perfex | Gráfica Record | Rabello Almeida |
| REVISA Veículos e Peças | Crem-Art | Nutribaby | Sacaria da Penha |
| LEMMI | AGGS | Fleischmann Royal | Sanbra |
| Rádio Tupi | Isomax | Laboratórios Abbott | Aisa |
| Magnesita | T. Janer | Bryl Creem | Cofermel |
| Antartica | Mercado S. Sebastião | Bom Bril | Hércules |
| Crush | Colett & Sons | Cia. Nacional Alcais | Bemorceira |
| Grapette | Reprocolor | De Millus | Volvo |
| Vulcan | Transporte Fink | Brahma | Fiorenza |
| Benfica Pneus | Hospital Getúlio Vargas | Duocal | Carbrasa |
| Pirelli | Metalúrgica Titã | Tasa | Borgauto |
| Touring Club | Metalúrgica Santa Clara | Philco | Comolatti |
| Nestlé | Lustres Pelotas | LTB | Setac |
| Coop. Agrícola Cotia | Socrol | Rádio Mundial | Hermes Macedo |
| Coop Central | INPS | Farrec | Avitec |
| Cibrasil | Esteacto Fibra | Acos Brooklyn | Andrade Arnaud |
| Ferro Industrial | Citilã | Cia. Nacional de Papel | H. P. Ind. Química |
| Facit | B. F. Goodrick | Fábrica de Aço Paulista | Bel Metal |
| Heliogás | Singer | A. Cupello | Dorex |
| Super Gasbrás | Rheem Metalúrgica | Carrocerias Metropolitan | Rei das Tintas |
| Souza Cruz | Indústria Brasileira de Aço | Fama | Lucas do Brasil |
| Cimento Portland Irapá | Saman Equipamentos | Metal Fino | Ceras Johnson |
| Eisca | Bob's | Venza | Celit |
| Casas da Banha | Aerofoto Cruzeiro | As Brasileiras | Ind. Nacional de Carroceria |
| Doce Ruth | Fundição Bonsucesso | Casa V Veículos | Usina Itaipuara |
| Bloch Editores | William | América Fabril | Elevadores Alpha |
| Tecnoprint Gráfica | Brasil Diesel | Cotonifício Gávea | Enciclopédia Britânica |
| Light | Carroceria Brasil | Forja Tijolos | Vim's |
| Hidroelétrica de Ramos | Frigorífico Anglo | CHL | Agapé |
| Boavista | Ciferal | Inca Flex | Eletromar |
| Prestolite | Ingersoll Rand | Carbonal | Citrân |
| Biscoito São Luiz | Colfac | Somar Equipamentos | |

ATENÇÃO, TURMA DA LEOPOLDINA. HOJE É O DIA DDD.

Alô, pessoal da 230.
Alô, Penha, Bonsucesso, Penha Circular, Ramos, Olaria, Vicente de Carvalho, Brás de Pina e toda a zona industrial do Rio que atende pelo nome de Leopoldina.

A partir de hoje, vocês podem falar com todo o Brasil através do DDD, esse maravilhoso sistema de Discagem Direta à Distância, que dispensa telefonista.

Para quem ainda não sabe, o abc do DDD está na página 15 da Lista de Assinantes.

Emocionada de colocar a Leopoldina a um dedo do resto do país, a Telefônica deseja de todo o coração que a indústria carioca aumente seu faturamento às custas do DDD.



Vinculada ao Ministério das Comunicações

Congresso aponta rivalidade entre psiquiatra e psicólogo

O psicanalista brasileiro Wilson Chebabi tornou pública ontem, no I Congresso Brasileiro de Psicopatologia Infanto-Juvenil, a rivalidade que existe no Rio entre psiquiatras e psicólogos, criando a palavra **epistemofobia** — medo de saber mais coisas — para definir o "encastelamento de profissionais que se julgam senhores absolutos da verdade em saúde mental e acabam gerando uma verdadeira luta de classes."

No painel sobre a **Identidade do Profissional em Saúde Mental**, realizado no Clube Monte Líbano, os debatedores ressaltaram que todos os especialistas ligados ao problema estão trabalhando numa época de crise, que afeta a prevenção e a própria terapia. Chebabi chegou a dizer que "queremos libertar os outros de doenças que também sofremos."

Discriminação

Wilson Chebabi disse que o Congresso de Psicopatologia Infanto-Juvenil foi discriminado por várias sociedades como se dissessem "não nos metemos nisso. Os psiquiatras, por exemplo, quase não estiveram presentes neste congresso, como se tivessem que participar de algo impuro."

— É notória, aqui no Rio, a rivalidade entre psiquiatras e psicólogos. Muitos psiquiatras se consideram os únicos donos da saúde mental e, na realidade, têm medo de tomar contato com outros conhecimentos e técnicas, saídas de áreas diversas da sua. Eles não querem por em xeque a sua metodologia, mesmo que ela se mostre cada vez menos eficiente. Em vez de agentes de saúde, se transformam em administradores da doença. Precisam que ela persista, para poderem sobreviver em sua atividade e justificar o seu papel.

Chebabi afirmou que os profissionais de saúde mental estão perplexos diante do dever de ajudar os outros a encontrarem a sua identidade, "quando nós mesmos não encontramos a nossa."

Filme de criança abandonada causa impacto

Um filme de 50 minutos causou grande impacto em mais mil participantes do Congresso de Psicopatologia, ao ser exibido para ilustrar uma palestra do professor argentino, Arnaldo Rascovsky sobre o abandono do filho pela mãe.

John, o menino do filme, de 17 meses de idade, ficou durante nove dias numa creche de Londres, enquanto a mãe estava na maternidade. O sofrimento e a evidente desestruturação de sua personalidade aparecem com clareza, à medida que os dias passam. Do pretexto ele chegou ao desespero, e deste à alienação.

Base cultural

Antes da projeção, o professor Rascovsky revelou alguns dados estatísticos mostrando que, nos Estados Unidos, um em cada 22 homicídios é cometido por um pai contra o filho. Na Dinamarca, cerca de 50% dos crimes são cometidos contra crianças e, destes, mais de dois terços de pais contra filhos.

Com isto, Rascovsky disse estar evidenciada estatisticamente sua tese sobre o **filicídio**, assassinato ou torturas impostas aos filhos pelos pais e que, segundo ele, teriam como base cultural a necessidade dos pais velhos de imporem sua vontade sobre os jovens. O abandono, segundo o professor argentino, é uma forma branda de filicídio.

Crime mitológico

Rascovsky mostrou que todas as mitologias registram o **filicídio**. Os gregos davam Urano como um deus que comia seus próprios filhos. Na mitologia escandinava é o Rei Aun quem

Ninguém condena mestre que reprova sempre

Enquanto num hospital se encarraria com temor o médico que dissesse "comigo ninguém sobrevive", um professor que se gabasse de que "comigo ninguém passa" é encarado normalmente como um mestre exigente, já que ninguém contesta a experiência dos educadores.

A constatação é do educador Lauro de Oliveira Lima, ao comentar um trabalho apresentado ontem na mesa sobre **Adaptação Escolar**, que se caracteriza por um desentendimento generalizado, mas não impediu que algumas experiências, como a do Colégio André Maurois (a ex-diretora, professora Henriete Amado, participou da mesa), fossem apreciadas.

Confusão

A mesa iniciou-se com uma explanação do psicólogo Nareiso Teixeira, revelando suas experiências para dar maior responsabilidade e liberdade às crianças de um colégio particular do Rio. O psicólogo procurou mostrar que, através de reuniões grupais, podiam definir-se atitudes esquizo-paranóides de falta de afeto, remediadas à medida que a criança adquiria maior participação na gestão de seu próprio aprendizado.

Harmonia

O desacordo na mesa evoluiu quando Oliveira Lima discordou do conceito, expresso por Barriguete, de que os problemas de doença mental deveriam ser tratados fora da escola. Embora nenhuma das partes se zangasse aparentemente, a discussão parecia caminhar para um beco sem saída.

As discussões só cessaram quando a psicóloga Dirce Vital Brasil, da equipe de Henriete Amado, mostrou bre-

vemente a experiência desenvolvida no Colégio André Maurois.

— O aluno — disse — foi afastado da atitude meramente receptiva e estimulado a relacionar-se com os colegas num plano de exigências e de gestão de seus próprios destinos. Dentro das salas de aula, atuavam em grupo professores, transformados em organizadores despidos de seu caráter anterior de meros transmissores; psicólogos e orientadores educacionais, além da direção do colégio.

Essas modificações causaram grandes repercussões entre os alunos e professores, e estes precisaram amadurecer muito para dar maior liberdade e responsabilidade aos adolescentes, segundo a psicóloga.

— Um dos problemas surgidos — contou — foi quando os alunos pediram para fazer uma ficha de conceito dos professores, análoga à que estes faziam deles. O problema foi discutido e os alunos puderam emitir suas opiniões; quando os conceitos correspondiam à realidade, o professor procurava avaliar seu modo de agir — acrescentou.

— Logo — concluiu — chegamos à conclusão de que era necessário reformar a universidade, que entre nós, infelizmente, ainda não forma educadores e sim meros instrutores.

Psicólogo e pessoa

— Ser psicólogo — afirma a psicoterapeuta argentina Suzana Pravaz — não inclui ser pessoa. Mas, antes de ser psicólogo, preciso entender exatamente quem eu sou, dentro de uma determinada conjuntura e numa perspectiva superestrutural. Só conhecendo bem a minha própria condição, poderei ajudar os outros.

Ela acha que o profissional precisa exercitar mais a sua liberdade para "procurar os outros, em vez de só trabalhar quando for procurado. E neces-

— Isto não quer dizer que, para estarmos aptos a ajudar os outros, não possamos ter nossos próprios conflitos. Isto é quase impossível em nossa época. E preciso apenas evitar que esse conflito, ou problema, interfira negativamente na terapia.

Rodolfo Bohoslavsky, psicoterapeuta e professor universitário argentino, disse que, ao contrário, é muito difícil alguém ser bem sucedido no campo da saúde mental sem que tenha enfrentado antes uma situação pessoal — um grave conflito ou angústia — que o motive e o torne sensível à sua atividade.

Bohoslavsky acha que uma coerência interna e permeabilidade externa maiores, com os profissionais admitindo as suas limitações e a sua própria crise, longe de enfraquecer o trabalho, se constituem no caminho para o seu enriquecimento e maior seriedade, "pois as coisas, que antes eram aparentemente claras, já hoje não são mais."

sário alargar o âmbito do seu compromisso."

Psicanálise e Governo

Fernando Casarman, terapeuta mexicano, acha que se deve ir ainda mais longe, questionando-se a própria saúde mental:

— Que é saúde mental? Alguém tem uma definição correta? Seria ajustar o homem à sociedade? E se ela estiver enferma? Na psicanálise, talvez a forma mais pura de terapia, vê-se que é enorme a resistência do paciente para ficar bem, para se curar. Se é tão difícil vencer a resistência de alguém para que ele mesmo melhor, podemos imaginar o que acontece não nesta situação — que representa uma espécie de contrato entre o paciente e o terapeuta — mas nas transações maiores, da própria sociedade. Por que os governos, as sociedades, também não querem melhorar? Por que o quadro geral nos parece cada vez pior?

Fernando Ulloa, psicólogo argentino, opina que, de início, os profissionais deveriam procurar romper os muros das instituições e alargar o seu campo de atuação e do próprio tratamento eventual, buscando o que chama de **diagnóstico situacional**.

— Isto significa que temos que ver o que nos parece uma doença dentro do contexto. Fazendo, por exemplo, um trabalho de prevenção sobre o resto da família, e verificando qual a sua relação de causa e efeito com determinado grupo, comunidade e a própria sociedade.

Sem domesticar sobre a finalidade última do tratamento individual, os debatedores concordaram em que, mesmo no quadro de incerteza atual, o que se deve procurar "é trazer o indivíduo de volta para si mesmo, pois se considera que a doença mental é uma espécie de estranheza da pessoa à sua própria personalidade, uma separação daquilo que ela realmente é. Trazer de volta o indivíduo a si mesmo, com seus defeitos e qualidade, e fazendo com que ele possa desenvolver todas as suas potencialidades seria um objetivo básico do tratamento."



Pavlovsky vê no uso de novas técnicas tentativa para adaptar homem à sociedade doente

Terapeuta recusa papel de fiscal do poder

O psiquiatra argentino Eduardo Pavlovsky denunciou ontem a tendência, comum na psiquiatria de hoje, de identificar o germe da doença mental nas relações sociais deterioradas e nas estruturas, mas de recorrer a essas mesmas estruturas "pedindo a criação de centros de prevenção da doença mental" em lugar de questionar a origem do problema.

— Isso origina uma nova relação entre o terapeuta e o Poder, dando ao primeiro um cargo de fiscal do segundo — disse Pavlovsky. Dentro do que chamou de **happening Empresarial-Dramático-Sensitivo**, "o terapeuta torna-se um representante da estrutura dominante, impedindo o acesso do homem à sua autodeterminação."

Domesticação

Num painel sobre **Reformulações Críticas da Psicoterapia**, Pavlovsky advertiu contra a onipotência dos psiquiatras que, em seu entender, não compreendem que o cérebro humano pode gerar liberdade, recorrendo em consequência a mecanismos de condicionamento que estão sempre a serviço de uma ideologia.

— Não seria nosso trabalho uma longa tarefa de domesticação, que nos tornasse incapazes de compreender que o indivíduo está doente, não apenas devido a um complexo de Édipo mal elaborado ou a um desmaie precoce, mas sim devido ao fato de viver num mun-

do de relações sociais doentes? — perguntou inicialmente o psiquiatra.

Pavlovsky afirmou a seguir, referindo-se à onipotência que assalta muitos profissionais, que essas pessoas não parecem dar-se conta de que sua ação como agentes de mudança é limitada, sofrendo, da mesma maneira que o paciente, um processo de alienação, imposto de cima, sendo necessário ao terapeuta questionar os próprios fundamentos dessa alienação para ser coerente.

— Há mais ou menos três ou quatro anos começaram a surgir nos Estados Unidos técnicas de sensibilização apreogadas como **desalienantes**. Era o **Touching**, no qual grupos de pessoas permaneciam nuas em uma sala durante 48 ou 72 horas, tocando-se — afirmou.

Essas técnicas eram apresentadas como **desalienantes** em muitos casos capazes de criar o **homem novo**, como "se o homem novo pudesse ser criado nessas condições, dentro de uma sala."

Fuga

— Na realidade essas técnicas vêm ao encontro dos desejos de uma classe média desorientada, agravando ainda mais a sua alienação — concluiu Pavlovsky.

Ele relatou que existe hoje na Argentina uma proliferação muito grande de verdadeiras "empresas de psiquiatrias", geridas pelos se-

tores mais reacionários e que utilizam técnicas psicodramáticas ou sensíveis apreogadas como meios de mudança, mas utilizados na realidade para adaptar o homem a uma sociedade doente.

— O terapeuta torna-se assim, dentro do grupo, um representante da estrutura dominante, impedindo o acesso do homem à sua autodeterminação, que deveria ser o papel da psiquiatria, para aliená-lo cada vez mais.

— Além dessas técnicas, procura-se silenciar os protestos, concedendo-se alívio individual para os mais exaltados, pretendendo oferecer-se como solução um modo de vida desprezado dos problemas sociais, reais e considerando-se a personalidade apenas como um mecanismo de satisfação de desejos — afirmou Pavlovsky.

Depois de advertir os presentes para que desconfiassem do psicodrama, das técnicas sensíveis e da psicanálise, e questionassem sempre se as estavam utilizando corretamente, Pavlovsky referiu-se à tendência, comum na psiquiatria de hoje, de identificar o germe da doença mental nas relações sociais deterioradas e nas estruturas, mas de recorrer a essas mesmas estruturas, "pedindo a criação de centros de prevenção da doença mental", em lugar de questionar a origem do problema.

— Isso — frisou — origina uma nova relação entre o terapeuta e o poder, dando ao primeiro um cargo de fiscal do segundo — finalizou.

Atendimento escolar previne doença futura

O atendimento ao escolar portador de distúrbios de linguagem e problemas de aprendizagem em geral, que está sendo feito em escolas de Porto Alegre, possibilitou a descoberta precoce de distúrbios psicológicos e a prevenção de posterior doença mental do adulto.

O trabalho vem sendo realizado desde 1968 nas Clínicas de Leitura do Departamento de Educação Especializada da Secretaria de Educação do Rio Grande do Sul, localizadas em escolas da capital. O contato sistemático com as mães e professores provocou a modificação de comportamentos familiares e maior compreensão dos problemas psicopedagógicos.

Efeitos

A psicóloga Dorothy Fossati de Vasconcelos Moniz e a psicopedagoga Vanda Spicker Cadrini trouxeram sua experiência ao I Congresso Brasileiro de Psicopatologia Infanto-Juvenil, apresentada como "perspectiva de uma profilaxia da psicopatologia juvenil através do trabalho de reeducação."

Embora o trabalho das Clínicas de Leitura fosse apenas o da reeducação de alunos com dificuldades de expressão oral ou de aprendizagem, o comportamento apresentado pelas crianças em reeducação e o envolvimento positivo da

família, da escola e, algumas vezes, da comunidade levaram os orientadores à análise mais profunda dos componentes psicológicos.

O atendimento é sempre realizado em equipe, com psicólogos, médicos, assistentes sociais, orientadores educacionais, odontólogos e reeducadores, que participam do diagnóstico clínico especializado. A curto prazo, o trabalho visa às atividades de reeducação individual ou grupal, diretamente com o aluno e, conseqüentemente, com os elementos que dinamizam sua vida familiar e escolar.

A longo prazo, são realizados trabalhos sistemáticos, envolvendo o atendimento não só do professor de classe, como também o grupo de mães, professores especializados e instituições da comunidade, por meio de palestras, cursos, grupos operativos e seminários.

Caso típico

Para exemplificar o tipo de trabalho realizado, foi relatado um caso da Clínica de Leitura do Grupo Escolar Cândido Portinari, para onde um menino de sete anos tinha sido encaminhado por seu professor de classe em virtude de dificuldades de linguagem. No núcleo assistencial foi feita a investigação dos dados significativos para a rea-

lização de um diagnóstico clínico completo, que envolveu reeducador, psicólogos e médicos.

Na primeira entrevista com a mãe (39 anos, doméstica, italiana), o psicólogo identificou um comportamento ansioso em que ela, falante de português, relatou um quadro de insegurança nas relações com o filho, indicando um desenvolvimento emocional frustrado, que condicionava o comportamento da criança.

Quando o pai (36 anos, vendedor, italiano) começou a viajar, passando só os fins de semana com a família, o menino apresentou uma conduta regressiva, fazendo questão de dormir na cama dos pais, mesmo quando o pai estava presente. Na escola, o menino era inadaptado, desinteressado, e com problemas de expressão oral, sem iniciativa, e querendo sempre voltar para casa, fatos que provocaram o seu distanciamento dos colegas no aproveitamento do ensino.

Na avaliação feita após oito meses de reeducação e atendimento psicopedagógico, o menino apareceu como efetivo participante de seu grupo, e com bom índice de rendimento escolar, continuando com atendimento dos distúrbios de linguagem oral. A orientação psicopedagógica que envolveu professor e família possibilitou novo e positivo comportamento nas relações.

TV violenta aumenta agressividade infantil

A apresentação de programas com cenas violentas na televisão contribui para aumentar a agressividade das crianças, segundo disse ontem o professor Emanuel Schwartz, da Universidade de Nova Iorque, com base em pesquisa feita pelo Governo norte-americano.

Na opinião de Schwartz, os resultados desta pesquisa foram interpretados erradamente por alguns órgãos de publicidade, pressionados por seus anunciantes que consideram a TV sua melhor vendedora. A violência na televisão causaria prejuízos imediatos e conseqüências a longo prazo, de acordo com o psicanalista.

Parcialidade

A pesquisa mostrou que crianças que viam muita televisão, e nela especialmente programas com violência, mostram um comportamento agressivo 10 anos depois. Segundo Schwartz, a primeira interpretação do relatório da pesquisa, que ouviu mais de 100 mil pessoas

de todas as idades, foi feita de modo parcial, dando a entender que a TV não poderia ser considerada a única culpada pelo aumento da violência, que se havia transformado em característica da sociedade norte-americana.

Entretanto, frisa Schwartz, esta interpretação visava principalmente a proteger "a grande vendadora das indústrias", e em particular, a assegurar a presença do público infantil diante dos televisores, pois outra pesquisa mostrou que os horários infantis são os que recebem maior número de anúncios. "As crianças são mais abertas, gravam como mais facilidade os nomes dos produtos anunciados e passam imediatamente a exigi-los de seus pais" — acrescentou Schwartz.

Demanda de conselhos

O psicanalista não encara a TV como um mal em si mesma. Para ele, é preciso exibir programas realmente úteis, aproveitando sua

condição de "mais poderoso meio de ensino existente." Schwartz diz que existe uma grande demanda para conselhos sobre como tratar os filhos, mas o assunto ainda é pouco explorado tanto no rádio quanto na TV. Ele fez uma palestra de 15 minutos em seu programa diário numa rádio de Nova Iorque, e responde depois, durante 45 minutos, a perguntas por telefone.

Segundo Schwartz, as perguntas nem sempre podem ser respondidas pelo ar. "Senão o botão vermelho (censura) apressa-se em cortar o programa." Dando um exemplo de censura, ele lembrou a consulta feita por uma mulher que se queixava do marido e pretendia abandoná-lo. Schwartz perguntou se o homem era impotente e, ante a resposta afirmativa, disse: "Minha senhora, a culpa é sua. É a mulher que dá condições ao homem de ser potente e, por sua vez, é o homem que capacita a mulher a ser mulher; um depende do outro para se realizar."

— Neste ponto — diz Schwartz — o botão vermelho me tirou do ar.



O pai ficou feliz com o presente inesperado



Dona Mafalda ficou espantada por ter tido duas meninas de repente

Menina nasce antes da hora no quintal e pouco depois gestante dá à luz de novo

Dona Mafalda Roca de Almeida teve duas surpresas ontem: a primeira foi o nascimento antecipado de Cristina no quintal, enquanto ela apanhava as roupas que levaria ao hospital; e a segunda quando, já no quarto, deu à luz Maria, que não era esperada.

O pai, Sr. Luis Pinto de Almeida, teve de improvisar agasalhos para Maria, que, como Cristina, chorou muito com o frio. Logo depois que os vizinhos souberam, foram abraçar o casal, elogiando sua sorte de ter agora seis filhos (o Sr. Luis é sergente da firma de limpeza Lido) e perguntando se gostaria de receber blusinhas de lá para as meninas.

PASSAM BEM

As dores de Dona Mafalda aumentaram de repente, quando ela apanhava roupas estendidas numa corda no quintal de sua casa (Rua Heliodora, 245, Terra Nova), a fim de se preparar para ir ao Hospital São Benedito, perto de Triagem, onde era esperada para o parto. Parada, ela se contorceia. Chegou uma vizinha que deveria acompanhá-la e ajudou-a a permanecer de pé: ali mesmo ela deu à luz Cristina.

Levada para o quarto pela vizinha — o marido não estava em casa — pouco tempo depois ela teve a outra menina, Maria, já sob os cuidados do acadêmico Renato Carvalho, do Hospital Saigado Filho, que chegou por volta das 9h30m.

Os vizinhos ficaram assustados com os gritos e o choro dos outros filhos de dona Mafalda — Jorge, de oito anos, Jeorgina, de sete, Noé, de dois, e Mafalda, de um — e chamaram até a rádio-patrolha. Quando ficou tudo esclarecido, foram abraçar o casal e oferecer-lhe ajuda. Cristina e Maria passam bem.

Dr. Gilvan Tôres
Doenças e Perturbações Sexuais — Pré-Nupcial, Av. Rio Branco, 156 — Sala 913 — Tela 242-1071, CREMEG 602.

ESCRITÓRIO JOÃO MENEZES
Dr. João Menezes, Dr. Paulo Guilherme Menezes, Dr. Luiz Felipe Menezes
DESKITES - INVENTÁRIOS
DEFESAS CRIMINAIS - IMÓVEIS
Rua da Quitanda, 30 - s/ 702/4/6 - Tels: 252-3378 - 252-4999
Rio - Brasília - Belém

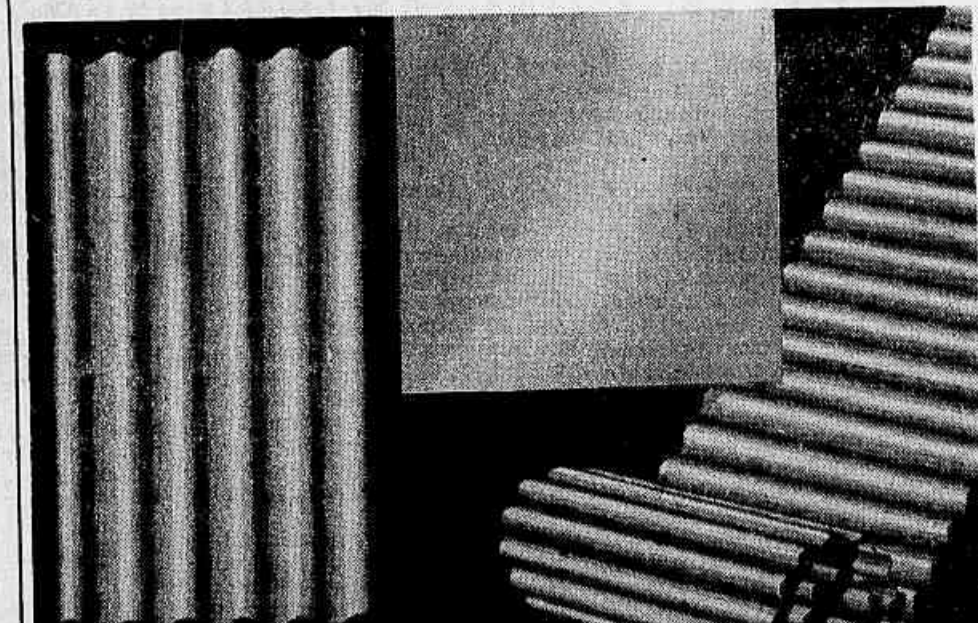

Chapas para todos os fins

A aplicação dos produtos GOYANA/PLAGON só tem um limite: sua imaginação. Em sheds, fechamentos laterais, iluminação zenital para quadras de esporte, abrigos, etc., as telhas plásticas, onduladas e lisas GOYANA e em rolo PLAGON são a solução mais rápida, econômica e funcional.



INVESTBANCO - BANCO DE INVESTIMENTO INDUSTRIAL S/A BANCO BRADESCO DE INVESTIMENTO S/A BANCO FINASA DE INVESTIMENTO S/A BANCO ITAÚ DE INVESTIMENTO S/A BANCO SAFRA DE INVESTIMENTOS S/A

COMUNICAM A SUBSCRIÇÃO E TOTAL INTEGRALIZAÇÃO DE 4.082.976 AÇÕES, AO PREÇO DE CR\$ 1,00 POR AÇÃO, REFERENTES AO AUMENTO DE CAPITAL DA



COM. E IND. INDUCO S/A
C.G.C. - 33.078.262

Fabricante de elevadores em geral e equipamentos e sistemas de força

SOCIEDADE ANÔNIMA DE CAPITAL ABERTO - REGISTRO PESSOA JURÍDICA - GEMEC-RPJ-72/51

SEDE PRÓPRIA - R. Fonseca Teles, 114 - S. Cristóvão - Fone: 234-8185 - Cx. Postal: 21.237 - End. Teleg.: COININ - Rio de Janeiro - GB

DEPARTAMENTO DE ACIONISTAS: A. Processamento Eletrônico de Dados - MEPASA - Mercantil, Participação Administração S/A

Rua Líbero Badaró, n.º 600 - 12.º andar - São Paulo - SP
B. Atendimento aos Acionistas - Setor de Acionistas do INVESTBANCO
B.1. Rio de Janeiro - GB - Av. Rio Branco, 142 - 12.º and. - conj. 1209 - Fone: 221-9337 - Ramais: 62, 63 e 64
B.2. São Paulo - SP - Rua Líbero Badaró, 600 - 13.º andar - Fones: 36-6361/62/63 - Ramal 191

DIRETORIA DA INDUCO	
Antonio Carreira	Diretor Presidente
Francisco Chaves Lameirão	Diretor Superintendente
Jorge Diehl	Diretor Comercial
Ronaldo Weinberger Teixeira	Diretor Financeiro
Ruy Achilles de Faria Mello	Diretor Industrial
Manoel C. Garcia Dale	Diretor Adjunto

CARACTERÍSTICAS DA EMISSÃO	
Subscrição de 4.082.976 ações da INDUCO, sendo 70.255 ações ordinárias e 4.003.721 ações preferenciais, de valor nominal Cr\$ 1,00 por ação e ao preço de lançamento também Cr\$ 1,00 por ação.	
Os subscritores foram os Fundos Fiscais do DL-157/67, administrados pelo consórcio de Bancos de Investimento acima definido.	
Valor total da subscrição	Cr\$ 4.082.976,00
Data da A.G.E. que autorizou o aumento:	29.11.71

EVOLUÇÃO DO CAPITAL SOCIAL DA "INDUCO"			
Ações de valor nominal Cr\$ 1,00 cada uma			
DISCRIMINAÇÃO	ORDINÁRIAS (I)	PREFERENCIAIS (II)	TOTAL (III=I+II)
Capital antes do aumento	4.800.000	1.896.279 (1)	6.696.279
Subscrição pelos antigos acionistas	1.020.745 (2)	—	1.020.745
Aumento através da sistemática do DL/157/67	70.255 (3)	4.003.721 (3)	4.082.976
Capital após o aumento	5.900.000	5.900.000	11.800.000

PREÇO DE LANÇAMENTO E CONDIÇÕES DE INTEGRALIZAÇÃO
O preço de lançamento foi Cr\$ 1,00 por ação subscrita, com integralização à vista e em dinheiro.

N.º E DATA DO REGISTRO DA EMISSÃO NO BANCO CENTRAL DO BRASIL
REGISTRO: GEMEC-REM-DL-72/050, DE 26.06.72
"O REGISTRO NO BANCO CENTRAL DO BRASIL SIGNIFICA QUE SE ENCONTRAM EM PODER DO BANCO E QUE DEVEM ENCONTRAR-SE TAMBÉM EM PODER DA INSTITUIÇÃO PATROCINADORA, BEM COMO DA INSTITUIÇÃO VENDEDORA, OS DOCUMENTOS E INFORMAÇÕES NECESSÁRIOS À AVALIAÇÃO, PELO INVESTIDOR, DO RISCO DO INVESTIMENTO".

INDICADORES ECONOMICO-FINANCEIROS				
ESPECIFICAÇÃO	31.12.68	31.12.69	31.12.70	31.12.71
Lucro Líquido (Cr\$ 1.000)	560	1.033	1.202	1.819
Vendas (Cr\$ 1.000)	10.315	14.126	15.496	22.701
Valor Patrimonial da Ação (Cr\$)	1,37	1,86	1,35	1,62
Lucro Líquido / Capital Realizado	0,23	0,43	0,29	0,27
Lucro Líquido / Patrimônio Líquido	0,13	0,24	0,18	0,17

NOMES DAS INSTITUIÇÕES ENCARGADAS DA COLOCAÇÃO DOS TÍTULOS
A operação foi objeto de contrato de garantia firme de subscrição celebrado entre a COMÉRCIO E INDÚSTRIA INDUCO S/A e o consórcio formado pelas instituições financeiras acima mencionadas.

"PARA MAIORES ESCLARECIMENTOS A RESPEITO DA REFERIDA EMISSÃO BEM COMO PARA A OBTENÇÃO DE EXEMPLAR DO PROSPECTO ANALÍTICO COM INFORMAÇÕES SOBRE A EMPRESA, DEVERÃO OS INTERESSADOS DIRIGIR-SE ÀS INSTITUIÇÕES SUPRACITADAS"

Candidata divorcista perde noivo e amigas em vez de ganhar voto em Pernambuco

Recife (Sucursal) — O rompimento do noivado e a perda das amigas de infância foram os fatos marcantes da curta militância política da professora Joceli Valença, que lançara sua candidatura à Câmara Municipal de Tacaimbó, sertão de Pernambuco, para defender a implantação do divórcio no Brasil.

Joceli desistiu da candidatura devido às fortes pressões que sofreu da população da cidade quando anunciou a intenção de defender "a emancipação feminina, a queda dos tabus e a renovação da mentalidade da mulher sertaneja."

MUITO AVANÇADA

Quando anunciou sua disposição de conquistar um mandato popular pela legenda da Arena, a professora Joceli transformou-se na personalidade mais comentada de Tacaimbó. Seu noivo, que havia marcado o casamento para o fim do ano, desfez o compromisso, sob o pretexto de que ela, depois que se metera em política, mudara muito.

Vários pais de família proibiram os filhos de frequentar o grupo escolar onde Joceli ensina, temendo que suas idéias fossem assimiladas pelas crianças.

Chegou-se a ventilá-la, inclusive, seu afastamento da escola, pois sua influência sobre as crianças, é muito grande. Ela é a professora mais querida pelos pequenos estudantes de Tacaimbó.

Quando anunciou sua renúncia à carreira política, Joceli declarou que tinha cometido um erro. "Nunca tive vocação para a política. Pretendia apenas servir às minhas conterrâneas, fazendo-as compreender que só através do divórcio a mulher brasileira poderá chegar à plenitude de sua emancipação."

Parlamentar veta Jardim do Amor no Recife como casa de tolerância ao ar livre

Recife (Sucursal) — O Deputado Newton Carneiro e os vereadores Marcelo Pessoa e Odilon Bezerra vetaram a idéia de construção de um Jardim do Amor no Recife, que antecipadamente qualificam de "casa de tolerância ao ar livre", onde se atentará contra os bons costumes e os princípios cristãos.

O Jardim do Amor — disse o Sr. Marcelo Pessoa, do MDB — nada mais significa que a oficialização da prostituição, um atentado aos bons costumes e um incentivo à sodomia. Assim aconteceu na velha Roma, assim sucumbiram Sodoma e Gomorra.

O FIM PRÓXIMO

Os apelos históricos do vereador foram reforçados por seu colega de bancada, o pastor protestante Odilon Bezerra, para quem "o projeto cairá por terra, como caiu Lúcifer nos abismos do inferno, no princípio do tempo".

O Deputado Newton Carneiro, da Arena, não se limitou à comparação com as duas cidades do vício; ele acha que "Sodoma e Gomorra ficam muito atrás dos pecados atuais e, por

isto, sinto a aproximação do fim do mundo". Como defensor fiel do povo pernambucano e das minhas tradições cristãs, temente a Deus, não posso ficar omisso quanto à criação desta casa de tolerância ao ar livre — acentuou.

Na tarde de ontem, logo no início do expediente, o prefeito Uibratã de Castro, de Olinda, negava o pedido da Câmara de Vereadores, vetando em definitivo a criação do Jardim do Amor, na praia de Rio Doce.

BINVESTBANCO
Banco de Investimento Industrial S.A.
R. Líbero Badaró, 293 - 30.º andar - S. Paulo - SP

BANCO BRADESCO DE INVESTIMENTO, S.A.
Av. Ipiranga, 210 - 1.ª sobreloja - S. Paulo - SP

BANCO FINASA DE INVESTIMENTO S.A.
R. Conselheiro Crispiniano, 317 - S. Paulo - SP

Banco Safra de Investimentos S.A.
R. XV de Novembro, 212 - São Paulo - SP
São Paulo, 03 de julho de 1972

(Anúncio de encerramento de subscrição e integralização nos moldes da Resolução n. 214/72, do Banco Central do Brasil.)

Dutra será auto-estrada com um ano de pedágio

Na próxima semana, quem passar pela Rodovia Presidente Dutra verá homens e máquinas recapando vários pontos da pista, enquanto em trechos selecionados haverá instalação de telas e lamiinas que protegem os motoristas do ofuscamento por faróis. Assim começará a aplicação do pedágio — uma renda de Cr\$ 5 milhões mensais, nesta rodovia.

Farol alto

Quatro tipos de proteção contra ofuscamento de faróis de carros trafegando em sentido inverso serão testados na Dutra. Um de lamiinas plásticas e três de telas metálicas, que serão assentadas sobre defensas de concreto ou metal; estas proteções, no canteiro central, evitam que um carro desgovernado passe para a pista de tráfego em sentido inverso e também serão testadas.

Segundo o engenheiro Eliseu Resende, só estas defensas (as metálicas são semelhantes ao guard-rail de autódromos) evitarão acidentes sérios, porque um carro desgovernado numa pista irá de encontro a elas e jamais passará para o outro lado. Isto ocorre hoje, e é a causa principal dos mais graves desastres na rodovia.

Ontem foram assinados sete contratos. Três para recapamento (Serrval, Tralax e Emec — esta com dois trechos) e quatro para defensas e proteção contra ofuscamento (Metalflex, Paviquímica, Bergon e Fábrica Nacional de Vagões). Todas estas obras deverão ser concluídas no prazo de 180 dias.

Como ficará

A mureta central, na Avenida Brasil, no Rio, pode dar uma idéia aproximada do que serão as defensas de concreto da Via Dutra. Sobre elas é que serão instaladas as telas de proteção contra ofuscamento. A tela é formada por lamiinas de ferro, soldadas de forma a criar figuras regulares. Somente quando dois carros, em pistas dife-

rentes, se cruzarem, é que os motoristas poderão se ver, através delas.

A altura máxima destas telas é basicamente o mesmo, nos três tipos: a serem testados, mas o quarto é completamente diferente e usa lamiinas plásticas.

A partir de um único apoio, no canteiro central, serão sustentadas defensas metálicas a 70cm de altura, e, em seguida, instaladas, as lamiinas de plástico. Enquanto a defesa é contínua, as lamiinas — com 1,20m de altura — são instaladas a espaços de 60cm. O conjunto, visto lateralmente, dará a impressão de uma imensa veneziana.

Qual é melhor?

Ontem mesmo, no Ministério dos Transportes, os fabricantes de defensas e sistemas antifuscamento já apresentavam as vantagens de seu equipamento. As defensas de concreto e telas metálicas são mais baratas, mas contra isso era levantado o argumento de que o concreto, como proteção, não é o mais indicado.

Os fabricantes de defensas metálicas argumentam que, ao invés de provocar um novo impacto no veículo já desgovernado, o metal amortece o choque do veículo, podendo até mesmo vergar, o que não acontece com o concreto. Para os que fabricam os de concreto, este sistema é mais seguro do que o de metal.

Outro argumento dos fabricantes de lamiinas antifuscantes: como elas estão espaçadas de 60cm, em caso de acidentes pode-se passar feridos em macas, através delas, para uma ambulância na pista de sentido inverso, quando nesta direção for possível prestar socorro mais rapidamente. Com as telas, seria

necessário rompê-las, pois são contínuas, ou passar por cima delas.

Telefones

Durante a assinatura dos contratos, o engenheiro Eliseu Resende anunciou, também, que no dia 14 de agosto serão recebidas as propostas, em concorrência pública, para a construção de cabinas telefônicas de dois em dois quilômetros, na Via Dutra, além de postos a cada 60 quilômetros. Sua instalação fica para 1973.

Anunciou, ainda, a realização de estudos, que poderão estar concluídos no final deste ano, para duplicação da Dutra na saída do Rio e na de São Paulo. Junto a essas cidades, argumentou, são necessárias quatro pistas, além de outras para servir exclusivamente ao tráfego local. Prontos os estudos, serão feitas as concorrências.

Revelou, também, que serão admitidos mais 150 patrulheiros para a Via Dutra (ela tem hoje 400) e adquiridas mais motocicletas e viaturas. Ele prometeu, ainda, que em todas as interseções da Via Dutra com outras estradas serão construídos viadutos, de forma a deixar completamente livre a pista, para maior facilidade de circulação.

Os contratos

Pelos contratos ontem assinados, serão instaladas defensas metálicas nos seguintes trechos da Dutra: Km 12,59 ao 16,74; Km 82,5 ao 102,5; Km 356 ao 368 (aqui com lamiinas plásticas antifuscamento); e Km 370,5 ao 380. Defensas de concreto do Km 68,5 ao 70,3; Km 135 ao 137; e do Km 385 ao 392. Ao todo, 60 quilômetros de defensas.

Indústria britânica terá dois milhões de libras de encomendas graças à Fenit

Londres (UPI-JB) — Industriais britânicos já têm encomendas brasileiras de 150 mil libras em consequência de sua participação na Fenit deste ano — segundo relatório do Consulado Britânico em S. Paulo ontem divulgado pelo Governo — e esperam-se novas encomendas, elevando o total para 2 milhões de libras.

O relatório informa que a indústria têxtil brasileira "vem sendo uma das líderes do excepcional crescimento da economia do país nos últimos anos." Tantas firmas tiveram sua participação na Fenit rejeitada este ano, diz ainda, que dentro de alguns anos seus organizadores serão obrigados a promover duas separadas, uma para maquinaria e outra para tecidos.

Proveitosa

As exportações de produtos têxteis brasileiros cresceram 34% em 1970 e a produção vem aumentando, principalmente em consequência do reequipamento e da racionalização da indústria, diz o relatório do consulado. E "todos os exibidores, na Fenit, concordam em que sua participação foi proveitosa", especialmente devido à presença de compradores de outros países da América, como a Argentina, Chile, Peru, Venezuela, México e Uruguai.

No mercado brasileiro, os

britânicos, segundo o relatório, enfrentam a forte concorrência dos fabricantes alemães e espanhóis, e muitas compras são decididas por meio dos termos de prazo de entrega, preço e financiamento. "Duas companhias britânicas estão formando subsidiárias no Brasil para garantir a manutenção dos seus produtos, o que, segundo o consulado, "prova que as perspectivas do mercado brasileiro são suficientes para justificar um aumento da participação direta."

Moda vai à Alemanha

São Paulo (Sucursal) — A moda brasileira será mostrada aos alemães em outubro próximo, durante a Intertech, que anualmente se realiza em Berlim, com a participação de países europeus. O convite foi feito pela AMK-Berlim — Ausstellungs- und Messe-Kugel GmbH ao Centro Brasileiro de Atividades da Moda.

Essa iniciativa deve-se à recomendação feita às organizações que promovem feiras e desfiles de modas na Alemanha, pela delegação da Associação do Comércio Exterior de Varejistas que assistiu e aprovou a uma demonstração feita por 20 indústrias durante visita que fizeram ao Brasil em abril último.

Peixe deixa intoxicação por 5 anos

Mobile, Alabama (UPI-JB) — Os tripulantes do cargueiro brasileiro São Marcos que se intoxicaram com peixe barracuda, pescado no estreito da Florida, entre Cuba e Key West, dia 6, continuam internados e, segundo médicos do hospital, os efeitos do envenenamento podem prolongar-se até por cinco anos.

O comandante do cargueiro, Eliezer Rong Araújo, informou que os oficiais do navio não comeram o peixe e se livraram da intoxicação. O São Marcos chegou a Mobile no sábado e a maioria dos tripulantes foi logo em seguida internada no hospital, onde ainda estão 22 dos seus marinheiros.

Fazendeiros ameaçam vaqueiro

Belo Horizonte (Sucursal) — Ameaçado por dois pistoleiros, o vaqueiro João Dias da Silva, que há cinco meses encontrou uma água marinha de 90 quilos avaliada em Cr\$ 50 milhões, pediu ontem, à polícia desta capital, garantia de vida, pois seus antigos patrões lhe roubaram a pedra e agora querem matá-lo.

Segundo o vaqueiro, seus patrões, Jarbas Candido de Oliveira e João Candido de Oliveira, contrataram os pistoleiros Atinhinho — filho de Nego Baiano — e Altair, filho de Nilo Lopes, que o perseguem desde que encontrou a pedra preciosa "a dois palmos do solo no Grotão de João Pinto", localidade próxima a Conselheiro Pena.

Depois do pedido de garantia de vida, o delegado Lúcio Freitas, da Delegacia de Vigilância Geral, determinou investigações e hoje vai enviar detetives a Conselheiro Pena, para fazer o levantamento dos implicados no desaparecimento da pedra e na perseguição do vaqueiro.

Ponte vai ligar Santos a Guarujá

São Paulo (Sucursal) — O Governo do Estado construirá uma ponte ligando Santos a Guarujá, com 250 metros de extensão e uma altura de 65 metros acima do nível da água. A ponte atravessará o estuário de Santos, no seu ponto mais estreito, unindo a Companhia Docas à Vicente de Carvalho, um bairro de Guarujá. A ponte atenderá à grande demanda de tráfego prevista com o término das obras da Rio-Santos, em fins de 1974. Será duplicado um trecho de três quilômetros da rodovia que liga a Via Anchieta a Cubatão, que deverá suportar também o tráfego de cerca de 2 milhões de caminhões por ano dentro de cinco anos, quando a Companhia Siderúrgica Paulista e outras empresas duplicarem sua produção.

O Governador Laudo Natel e o Secretário dos Transportes Paulo Maluf anunciaram ainda a construção de uma nova ponte pênsil, de São Vicente à Praia Grande, porque acreditam que o Litoral Sul deverá servir como opção para os turistas depois da construção da Rio-Santos.

Casa-embrião tem verba em Pernambuco

Recife (Sucursal) — Dentro de 20 dias será liberado pelo BNH um financiamento no valor de Cr\$ 52 milhões, em favor do Governo de Pernambuco, para a construção de 3.400 casas-embrião, que somadas com as que estão sendo construídas pelo Serviço Social contra o Mocambo, atingirão as 4.500 previstas no Programa de Ação Coordenada (Prac).

Informou o Sr. Fausto Freitas, que retornou ontem de Brasília, após ter lançado o Projeto Embrião em escala nacional, que no dia 27 do corrente voltará ao Distrito Federal, para assinar convênio com o Ministério do Trabalho, para qualificação de mão-de-obra em todo o Estado. O convênio, no valor de Cr\$ 1.200 mil, permitirá o treinamento de 4.500 trabalhadores, nos mais variados setores, a partir do próximo mês.

Compre uma Copiadora Olivetti. Grátis: todas as cópias.

Qualquer copiadora Olivetti transforma um texto datilografado em quantos textos datilografados você quiser. Ou um desenho colorido em quantos desenhos você quiser. Mas a Cópia III e a Cópia III R, que estão sendo lançadas agora, fazem muito mais do que isso. A nova Cópia III, por exemplo, tem um dispositivo multicópia que funciona automaticamente para reprodução contínua. A Cópia III faz cópias de documentos de qualquer tamanho. Isso significa que se você tem um documento tamanho carta, a cópia vai sair tamanho carta. Se você tem um documento tamanho ofício, a cópia sairá tamanho ofício. Se você reproduzir um selo, a cópia sairá do tamanho de um selo, sem desperdiçar papel. E ela faz isso 800 vezes por hora, sem se cansar nem gastar muita energia. E todas as cópias são grátis.

Compre uma Copiadora Olivetti. Grátis: todas as cópias.

Na Cópia III R, tudo isso também acontece. Mas além de copiar, a Cópia III R pode reduzir o tamanho dos documentos. Isso é muito importante para quem tem uma planta ou uma grande tabela e não quer copiá-la em tamanho natural, pagando muito dinheiro por poucas cópias. Com a Cópia III R, você pode padronizar o tamanho de todas as cópias que fizer. A Cópia III e a Cópia III R podem copiar até objetos em terceira dimensão. Automaticamente. Para volumes de trabalho menores ou simples copiagem, existe a Cópia 205. De dimensões reduzidas, ela foi feita para ficar em cima de uma mesa comum, em todas as seções de sua empresa. Qualquer dessas copiadoras, sendo sua, fará quantas cópias você quiser, sem precisar pagar um tostão a ninguém. Muitos escritórios já estão fazendo isso, com a Cópia III, a Cópia III R ou a Cópia 205. Seja esperto. Copie esta experiência.

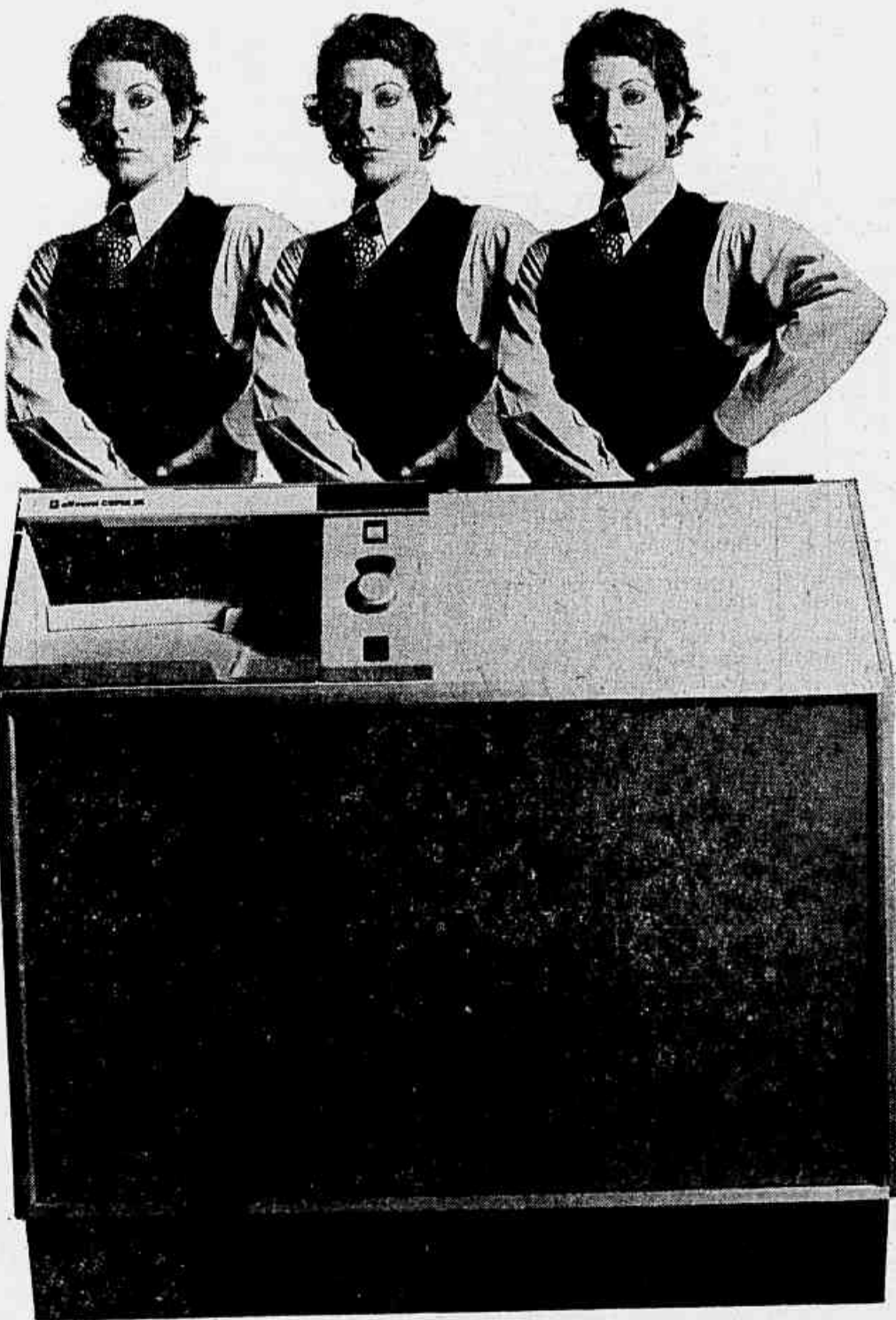

Cópia III

olivetti



Cópia III R

Igreja divulga normas sobre absolvição coletiva

O secretário da Comissão Nacional de Liturgia e Música Sacra da CNBB, o cônego Amaro de Albuquerque Cavalcanti, disse ontem, ao falar das instruções romanas sobre a absolvição coletiva, que se trata de "matéria delicada" e que o documento não visa a interferir nas celebrações de ritos penitenciais comunitários.

A Congregação para a Doutrina da Fé, em Roma, divulgou essas instruções, que estabelecem as normas pastorais sobre quando e como pode ser dada a absolvição coletiva, dispensada a confissão individual e auricular. O documento, segundo o cônego Amaro de Albuquerque Cavalcanti, confirma a doutrina do Concílio de Trento.

Instrução

O cônego Amaro de Albuquerque Cavalcanti explicou que a nova instrução em nada se choça com os ritos penitenciais, realizados sobretudo na Quaresma, quando os fiéis se reúnem nas igrejas para, juntos, ouvir leituras e rezar em comum o ato de contrição. Nesse momento, só aqueles a quem a consciência acusar de faltas mais graves se dirigem em particular ao confessor.

Os casos em que é lícito, e até necessário, conceder-se a absolvição de modo coletivo, são apenas dois.

— O primeiro é quando há perigo

imminente de morte e não há tempo para chamar o sacerdote; o segundo ocorre quando não há confessores suficientes para atender, em tempo conveniente, individualmente, um grande número de penitentes, privando-os da graça sacramental e da comunhão — explicou o cônego Amaro Cavalcanti.

Bispo decide

O documento reserva ao bispo local, "após permuta de pareceres com outros membros da Conferência episcopal" a decisão sobre se existem ou não condições que justifiquem a prática da absolvição sacramental geral, em determinados casos, sobretudo em terras de missão e, mesmo, em outros lugares e circunstâncias que agrupam grande número de fiéis.

— Isso, contudo, não é lícito quando pode haver confessores à disposição, simplesmente: pelo fato de se verificar um grande afluxo de penitentes, como pode acontecer, por exemplo, no caso de uma grande festividade ou peregrinação.

Mas o documento se mostra mais concessivo quando, diante de uma "necessidade grave", o sacerdote pode dar a absolvição sacramental coletiva, embora deva depois dar conhecimento do fato ao bispo.

A instrução mantém, para os casos da absolvição coletiva as mesmas

exigências tradicionais: que cada um dos fiéis esteja arrependido dos seus pecados, que se propo. ha a evitá-los para o futuro, que tenha a intenção de reparar os escândalos ou danos que porventura tenha causado; e que, ao mesmo tempo, "tome a resolução de confessar singularmente os pecados graves" tão logo lhe seja possível.

Os mesmos fiéis não poderão receber outra vez a absolvição coletiva se antes não tiverem se aproximado da confissão auricular, "a menos que estejam impedidos por uma justa causa."

"São estritamente obrigados, exceto no caso de impossibilidade moral, a confessar-se individualmente, dentro do espaço de um ano. Também para eles mantém o seu vigor o preceito em virtude do qual todo o cristão está obrigado a confessar a um sacerdote, privadamente, ao menos uma vez em cada ano, todos os seus pecados graves, que não tenha ainda confessado a sós."

A proibição

Pelo documento, os fiéis que tenham a consciência onerada com pecados graves não podem, de caso pensado ou por negligência (não fazendo a confissão individual quando têm

confessor à disposição), valer-se do recurso à absolvição coletiva.

A Sagrada Congregação para o Culto Divino está preparando um rito para as absolvições coletivas, que de qualquer forma será sempre celebrado fora da missa. No final, a instrução recomenda aos sacerdotes que não deixem de lembrar aos fiéis os benefícios da confissão frequente, ou mesmo "por devoção", mostrando-se sempre dispostos a ouvi-los, "todas as vezes que isso lhes seja pedido razoavelmente."

Nem a confissão individual deve ser reservada só aos pecados graves, o que além do mais "prejudicaria a boa fama daqueles que se aproximam dela a sós." As absolvições dadas coletivamente, que não obedecem às normas estipuladas — termina o documento — "devem ser tidas como abusos graves."

No Sul

Porto Alegre (Sucursal) — Em entrevista coletiva concedida ontem, Dom Ivo Lorscheiter, que é bispo-auxiliar de Porto Alegre, divulgou para o Sul as Normas Pastorais para a Absolvição Sacramental Geral, distribuída pela Sagrada Congregação da Doutrina da Fé, em Roma, e que estabele-

cem as diretrizes a serem seguidas pela Igreja para o sacramento da confissão.

O bispo gaúcho considera que a grande inovação introduzida é a que permite a absolvição geral quando o número de penitentes for superior ao número de confessores, que ficarão impedidos de ouvir a confissão de cada um dentro de período conveniente. — O documento reafirma a confissão e a absolvição individual, normal, que sempre se praticou na Igreja. É evidente que não vai agradar a todos, muitos esperavam aberturas maiores, pensavam até que não haveria mais necessidade de confissão. A norma reafirma a doutrina tradicional da Igreja e demandou anos de estudos e consultas, porque estava em jogo a própria doutrina católica sobre a confissão.

Novidade

Para Dom Ivo Lorscheiter, a surpresa maior sobre as novas normas para a confissão foi a sua divulgação pela Sagrada Congregação para a Doutrina da Fé — antigo Santo Ofício, quando poderia ter sido feito por outro órgão, como a Congregação da Liturgia.

— A novidade do documento foi por termo a uma discussão muito lon-

ga que havia, de por termo a uma longa espera. O segundo aspecto é que reafirma uma série de doutrinas tradicionais, quando muitos padres já estavam utilizando a absolvição geral mesmo que a Santa Sé permitisse essa medida sob circunstâncias de perigo de vida e em tempo de guerra, e isto desde 1944.

Atualidade

O secretário-geral da CNBB, ao ser interrogado sobre o conservadorismo do documento divulgado, afirmou que na Igreja "nós somos sempre renovadores e sempre conservadores. Deve-se conservar o que é aceito, deve-se mudar o que pode ser mudado. Roma entendeu que, nesse caso, está em jogo pontos da doutrina católica e é um aspecto delicado, não é uma coisa que poderia ser mudada. Não é problema de liturgia."

— O nosso tempo, hoje a rigor, é talvez o mais aberto para esse tipo de confissão individual, porque, no momento em que nós estamos acostumados a ver os gabinetes e divãs dos psicanalistas recheados, no fundo, é elevado à categoria de sacramento o que todo o mundo já busca como um alívio terapêutico. Acho que o nosso tempo, em si, não se assusta demais com isso — afirmou.

Caxias orça reforma do seu teatro

Niterói (Sucursal) — A reforma do Teatro Municipal de Duque de Caxias, cuja conclusão estava prevista para o final do mês passado, ainda não foi iniciada, já que somente ontem o Departamento de Obras da Prefeitura fez o orçamento para as obras.

Com o atraso, o maior prejudicado foi o público infantil da cidade, para quem era destinada a maioria das peças programadas e que foram suspensas pela Divisão de Cultura e Recreação do Departamento de Educação, segundo informações de seus funcionários.

PEÇAS INFANTIS

O teatro, com capacidade para 90 pessoas, fica no Shopping Center e sua reforma, que será iniciada na próxima semana, segundo promessa dos engenheiros do Departamento de Obras, vai compreender a substituição da parte elétrica, além de trabalhos de alvenaria no palco e na platéia, estando a conclusão prevista para até o final do mês.

Ele seria utilizado a partir de agora para a apresentação de peças infantis, encenadas por alunos de escolas da cidade e de grupos da Guanabara. Estava até marcado um festival para dezembro.

Concurso a juiz abre inscrição

Brasília (Sucursal) — Já estão abertas as inscrições para o primeiro concurso de juiz federal substituto, a realizar-se no Brasil, e os candidatos aprovados preencherão 41 vagas existentes em todo o país.

Dessas vagas, 22 já existem no quadro, 17 foram abertas ontem com a promoção, feita pelo Presidente da República, de 17 juizes federais, sendo que mais duas serão criadas a qualquer momento, também em virtude de promoção.

INSCRIÇÕES

As inscrições poderão ser feitas até o dia 10 de setembro nas secretarias dos juizes federais ou no Tribunal Federal de Recursos, nesta capital.

Os juizes federais substitutos: Elmar Wilson de Aguiar Campos, Aristides Porto de Medeiros e Virgílio Gaudé Fleury foram nomeados respectivamente juizes federais das 2ª, 3ª, e 7ª Varas, da Guanabara.

As demais nomeações feitas pelo Presidente da República, por promoção, são estas: juizes federais substitutos João César Leitão Krieger, Hermilio Gallant, Silverio Luis Néri Cabral e Milton Luis Pereira, respectivamente para juizes federais das 2ª, e 5ª Varas, do Rio Grande do Sul. Juizes federais substitutos Gilberto de Oliveira Lomonaco e Antônio Fernando Sobrinho, para juizes federais das 4ª e 5ª Varas de Minas Gerais. Juizes federais substitutos Péricles Luis Medeiros Prades e Paulo Pimentel Portugal para juizes federais das 9ª e 8ª Varas de São Paulo. Juiz federal substituto Emerson Camara Benjamim, para juiz federal da 2ª Vara do Distrito Federal, além de outros.

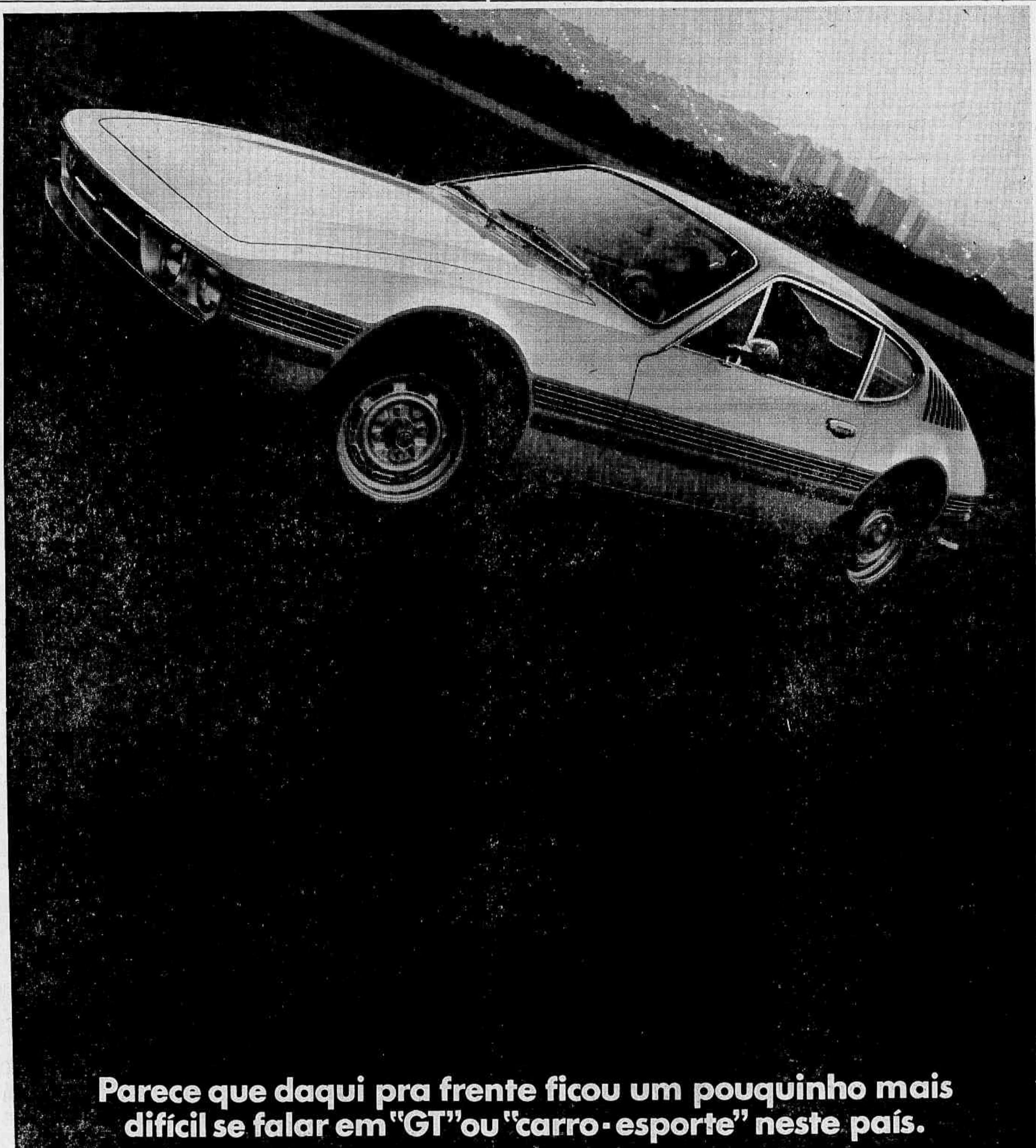

Parece que daqui pra frente ficou um pouquinho mais difícil se falar em "GT" ou "carro-esporte" neste país.

© VOLKSWAGEN DO BRASIL S.A.

Com ele, não tem mais meio-termo. Ou v. abre a boca, ou v. cala a boca.

Abre a boca para as suas linhas - desenho inédito no mundo, para um carro inteiramente concebido e desenvolvido aqui mesmo, embora dê essa impressão de carro importado.

Começa que, como todo carro

esportivo, ele tem dois lugares. Como nenhum carro esportivo, ele tem também dois porta-malas. Porque este é um país jovem e grande.

Para essa juventude, dois lugares (em bancos tipo concha, acolhedores, diga-se de passagem). E para essa grandeza de largas distâncias, dois porta-malas. Porque um casal jovem

tem direito de fazer viagens longas, por essa beleza agora. Elementar.

E quanto à mecânica? V. nem precisa pensar: é Volkswagen.

Econômica, garantida, tranqüila, para levar a sério essa beleza toda.

Tem meio-termo com ele, depois disso tudo? Tem não.

Ou v. abre a boca de felicidade - ou, se v. tem alguma

adaptação que vinha chamando de "GT" ou "carro-esporte", fica quietinho, sentindo o drama.

Até a hora de trocar e entrar num VW - SP 1 ou SP 2.

Por que não hoje?

Entre num Revendedor Autorizado VW e comece a abrir a boca: a última palavra será sua.



VW SP1 / VW SP2

Desvio de merenda escolar é apurado em Minas

Telefone JB-UPI



Dona Lalá Fernandes agora dirige a Associação de Alimentação Escolar

Estados e órgãos federais farão permuta estatística para planejar a educação

Curitiba (Correspondente) — Com o objetivo de assegurar estatísticas necessárias ao planejamento de educação, um convênio de cooperação mútua está sendo assinado no III Encontro de Secretários de Educação, entre os Ministérios do Planejamento e da Educação, Fundação IBGE, Instituto de Planejamento Econômico e Social e os Estados.

O convênio prevê a criação de um grupo coordenador, com atribuições de orientar a programação das tarefas estabelecidas, bem como dirimir dúvidas que venham a surgir em relação à execução do acordo. O plano dos levantamentos e pesquisas anuais, a ser elaborado em 180 dias, a contar da assinatura do convênio, será encaminhado à Fundação IBGE.

RACIONALIZAÇÃO

Com o objetivo principal de estabelecer cooperação mútua visando a obtenção de estatísticas educacionais, o Convênio atenderá ao Plano Nacional de Estatísticas Básicas, aprovado pelo Decreto 63 010, de 16 de julho de 1968. Com dados comparativos, ficará mais fácil para o Ministério da Educação e os Governos estaduais e municipais planejar a educação nas suas esferas.

O diretor do Departamento do Ensino Médio do MEC, professor Paulo Dutra, pronunciou uma conferência para os participantes do III Encontro dos Secretários de Educação.

Lembrando a conferência que "uma sociedade em mudança como é a brasileira, saluda de uma fase eminentemente agrícola e comercial, para outra predominantemente urbana e industrial, solicita grande expansão de quadros médios e superiores, como resposta às características de especialização profissional, diferenciada e marginal, in-

vação tecnológica e capacidade gerencial desse tipo de sociedade.

O professor Paulo Dutra fez uma exposição sobre as disponibilidades financeiras do Ministério da Educação, para promover a formação dos recursos humanos de grau médio, necessários ao crescimento econômico, "pois o ensino de 2º Grau, segundo o define a lei, apresenta uma natureza basicamente profissionalizante, que visa à formação de grande número de técnicos."

O diretor do Departamento de Ensino Médio do MEC coloca a formação desses recursos humanos como o ponto mais crítico para determinar o sucesso, ou fracasso, de um projeto como o ensino de 2º Grau.

O Centro Nacional de Aperfeiçoamento de Pessoal para a Formação Profissional (Cenafop), através de convênio assinado com o Departamento de Ensino Médio, está encarregado de formar especialistas para o Programa de Desenvolvimento de Recursos Humanos.

E. do Rio treina mais professores

Niterói (Sucursal) — O Centro de Treinamento de Professores do Estado do Rio (Ceterj) vai promover, a partir de segunda-feira, o quarto curso de treinamento do moderno ensino da Matemática das primeiras séries, para professoras estaduais, municipais e particulares.

As inscrições estão abertas na sede do Ceterj, e o curso será dividido em dois turnos, com 40 aulas de orientação prática e teórica. O primeiro período será de 17 a 31 de julho, das 14 às 16 horas, diariamente, e o segundo de 7 a 21 de agosto, das 14 às 17h, às segundas, quartas e quintas-feiras.

Organizado para promover a reciclagem dos professores do Estado do Rio, bem como cursos de aperfeiçoamento do corpo docente, o Ceterj está aguardando autorização do Conselho Estadual de Cultura para organizar, ainda este mês, novas turmas para cursos de técnicas dinâmicas na educação Moral e Cívica, e voltar a realizar, nos fins de semana, o curso de Psicopedagogia.

MEC vai intervir em uma faculdade paulista e abrir inquérito em duas outras

Brasília (Sucursal) — Das seis faculdades visitadas pelos comandos de inspeção do MEC, em São Paulo, uma sofrerá intervenção, duas abertura de inquérito e as outras três têm falhas corrigíveis. Seus responsáveis já foram chamados para uma conversa com o diretor do Departamento de Assuntos Universitários, professor Heitor Gurgulino.

A partir de agosto, quando terminarem as férias escolares, as inspeções continuarão nos outros Estados, pois todas as escolas superiores deverão ser visitadas, para conhecimento das suas condições de funcionamento, com vistas às normas legais aprovadas pelo Conselho Federal de Educação.

ALERTAR

O diretor de uma faculdade paulista — cujo nome não foi revelado pelo MEC — esteve ontem conversando com o professor Gurgulino, para explicar algumas irregularidades que o comando de inspeção encontrou na escola que ele dirige. Por enquanto, o DAU está tratando dos casos em que há denúncias conhecidas. Após esse levantamento, todas as outras instituições serão inspecionadas.

O professor Gurgulino explicou que o objetivo do DAU não é punir nem prejudicar a situação dos estudantes. Quando forem encontradas irregularidades, tudo será feito para que elas sejam sanadas logo, mas não abrirá mão das medidas para melhoria da qualidade do ensino.

CASOS GRAVES

No caso de irregularidades graves — como a de São José do Rio Preto — o processo será encaminhado ao Conselho Federal de Educação, para que sejam tomadas providências que poderão ser converter em inquéritos administrativos, sindicâncias, intervenções ou até provocar o fechamento da escola.

PREFEITURA MUNICIPAL DE POÇOS DE CALDAS

ASSESSORIA DE PLANEJAMENTO E COORDENAÇÃO

CONCORRÊNCIA PÚBLICA N.º 001/72 APC.

COMUNICAÇÃO

O Assessor de Planejamento e Coordenação da Prefeitura Municipal de Poços de Caldas, comunica aos interessados que está aberta Concorrência Pública para a Concessão Privilegiada do serviço de transporte por elevadores especiais suspensos, tipo "teleférico", ao alto da Serra de São Domingos, bem como para a exploração de bares e restaurantes, dentro dos pátios de embarque e desembarque de passageiros, conforme Edital publicado integralmente pela imprensa de Poços de Caldas.

Os interessados poderão retirar cópia do referido Edital bem como obter as informações necessárias junto a esta Assessoria, devendo protocolar suas propostas acompanhadas da documentação exigida até às 16 horas do dia 10 de agosto de 1972.

Poços de Caldas, 05 de julho de 1972.

a.) Eng. Luiz Henrique B. Ottoni
Assessor de Planejamento e Coordenação

MINISTÉRIO DOS TRANSPORTES DEPARTAMENTO NACIONAL DE ESTRADAS DE RODAGEM

EDITAL N.º 38/72 RETIFICAÇÃO

De ordem do Senhor Diretor-Geral, avisamos aos interessados que foi feita a seguinte retificação no Edital N.º 38/72, referente à fornecimento e instalação do Sistema de Telecomunicações na Rodovia Rio-São Paulo:

Fls. 6 do Anexo I

Linha 11.º onde está escrito 35,5 leia-se 30,5
Linha 21.º onde está escrito 4 500 leia-se 2 500

Rio de Janeiro, 11 de julho de 1972.

ENG.º SALVAN BORBOREMA DA SILVA
Chefe do Grupo Executivo de Concorrências

Sears

COMUNICA

CONCURSO SEARS/CLAUDIA

Relação dos ganhadores do concurso Sears/Claudia, conforme sorteio realizado na Loja Sears de Água Branca, S. Paulo, dia 21 de junho p.p. às 18,00 horas:

Maria Elvira Oliveira Serrante	— Capital, S.P.
Denise Maria F. Marcondes	— Campinas, S.P.
Alice Mayer Suvevičius	— Campinas, S.P.
Maria Regina Böfus	— Capital, S.P.
Georgina Dell'Urba	— Capital, S.P.
Martha Nussinkis Mac Gracken	— Capital, S.P.
Dilma Camargo Ferreira Silva	— Capital, S.P.
Onilina Botelho do Nascimento	— Capital, S.P.
Maria da Conceição G. de Freitas	— Porto Alegre, R.G.S.
Maria José Vieira	— Florianópolis, S.C.

Os prêmios serão entregues na Loja Sears — A. Branca em dia e hora a serem brevemente marcados.

SEARS, ROEBUCK S/A — COMERCIO E INDUSTRIA

MINISTÉRIO DA AGRICULTURA Instituto Nacional de Colonização e Reforma Agrária - INCR

AVISO

TOMADA DE PREÇOS N.º 13/72

Comunicamos aos interessados a Tomada de Preços em epígrafe, para conservação e limpeza em dependências do INCR, cuja abertura está marcada para o dia 28 do corrente mês, que o Edital correspondente encontra-se à disposição no Serviço de Compras deste Instituto, à Rua Santo Amaro, 28 — GB.

Rio de Janeiro, 10 de julho de 1972.

a.) Benito Soldatelli
Chefe do Serviço de Compras
INCR

ACABAM DE SAIR

Como Contabilizar sem Mestre — M. O. Robinson.

Curso Elementar de Processo Civil (o processo civil explicado e ensinado de forma clara, resumida e objetiva, para estudantes e jovens advogados) — C. P. Tostes Malta.

Vade-Mécum da Comunicação (leis das profissões de jornalista, radialista, publicitário, bem como sobre censura, direitos autorais, filmes e artistas) — Reinaldo Santos.

Manual da Ação Rescisória — Modestino Martins Netto.

Jurisprudência da Execução e da Correição — B. Calheiros Bomfim.

A Morle do Empregado e Sua Repercussão no Direito Material e Processual do Trabalho — Ministro Coqueijo Costa.

Súmulas Administrativas do DASP (formulações normativas sobre os direitos dos funcionários, pessoal da CLT e eventuais) — José Calheiros Bomfim.

Código de Processo Civil, atualizado — Reinaldo Santos.

Pedidos às boas livrarias ou a
EDIÇÕES TRABALHISTAS S.A.
Av. Almte. Barroso, 90, s/206 — F. 242-5151

MINISTÉRIO DA AGRICULTURA Instituto Nacional de Colonização e Reforma Agrária - INCR

AVISO

COMPRA E VENDA DE TERRA

O INSTITUTO NACIONAL DE COLONIZAÇÃO E REFORMA AGRÁRIA, Autarquia Federal, sucessora do IBRA e do INDA, criada pelo Dec. 1.110 de 9 de julho de 1970, atenta a ocorrência de transferência de imóveis rurais com oferta pela imprensa, onde se acena regularização domínial com documento de Cadastro expedido por este Instituto.

NOTIFICA

a todos quantos se interessarem, que tal prática constitui CRIME punido com pena de 2 a 6 anos de reclusão, conforme prevê o art. 19 da Lei n.º 4.947, de 6 de abril de 1966, que assevera, verbis:

"Utilizar, como prova de propriedade ou de direitos a ela relativos, documentos expedidos pelo IBRA para fins cadastrais ou tributários, em prejuízo ou em proveito próprio ou alheio".

A infração do dispositivo legal citado acarretará responsabilidade criminal a ser promovida na forma da Lei.

Qualquer pessoa interessada em transação sobre imóveis rurais com origem domínial pública e localizados nas faixas de 100 km das rodovias de que trata o Decreto-Lei 1.164, nos Estados de Goiás, Maranhão, Pará, Amazonas, Mato Grosso, Acre e os Territórios de Roraima, Rondônia e Amapá, poderá procurar a Comissão de Discriminação de Terras Públicas sediada nas Capitais dos respectivos Estados ou Territórios, ou ainda nos órgãos locais do INCR.

CNBB fala sobre índio no dia 27

Porto Alegre (Sucursal) — O secretário-geral da Conferência dos Bispos do Brasil, Dom Ivo Lorscheiter, anunciou que a entidade divulgará, no próximo dia 27, um substituto ao Estatuto do Índio — que começará a ser debatido pelo Congresso em agosto — porque "o projeto que existe nos parece merecedor de reparos." O documento da CNBB tem 20 laudas.

Dom Ivo Lorscheiter afirmou que o substitutivo elaborado visa a uma definição real do "status jurídico e político do índio", mas ressaltou que será "um outro problema" a sua acolhida pelo Congresso. Informou que o presidente da CNBB, Dom Aloisio Lorscheiter, quer realizar um contato com os índios e que a viagem será planejada a partir deste mês, porque cessaram as chuvas na região.

Tuberculose diminui em Pernambuco

Recife (Sucursal) — A atuação das equipes volantes médicas na Zona da Mata de Pernambuco reduziu em dois anos de 15% o número de trabalhadores tuberculosos, mas, assim mesmo — segundo o diretor do Hospital dos Trabalhadores do Açu, Sr. Micio Ferreira — o índice continua alarmante: há 20 400 trabalhadores doentes.

De outra parte, o câncer aumentou sua incidência, principalmente o ginecológico "entre mulheres que não podem ser atendidas por falta de leitos e remédios na clínica especializada." É necessário um convênio com o INPS, "ao menos como medida paliativa", disse o Sr. Micio Ferreira.

MORREM SEM SOCORRO — Os dados existentes no Hospital dos Trabalhadores do Açu, no Recife, segundo seu diretor, são insuficientes para informar em números brutos os casos de câncer. Mas ele assegura que "a doença aumentou assustadoramente, principalmente entre mulheres, que não podem ser atendidas por falta de leitos e remédios."

— O primeiro passo, embora paliativo, para se superar parte deste problema — disse — é conseguir a extensão do convênio do INPS com o Sindicato dos Trabalhadores do Açu, que permitirá a contratação de maior número de médicos (atualmente só existem 12 médicos para atendimento em 42 usinas) e a compra e transporte de material para tratamento preliminar do câncer.

Ex-Ministro diz que crise do leite acaba com estabulação

São Paulo (Sucursal) — O fortalecimento do regime de gado leiteiro confinado em estábulos e o desparecimento completo do regime de safrá e entressafrá foram apontadas ontem, pelo Sr. Renato Costa Lima, presidente da Associação de Criadores de Bovinos do Estado, como "as únicas soluções capazes de permitir a implantação de um sistema de produção que garanta abastecimento permanente de leite e evite as constantes crises no se: fornecimento."

O ex-Ministro da Agricultura afirmou que "a pecuária leiteira da região Centro-Sul está completamente sem saída, sem métodos e técnicas que ensejem elevados graus de produtividade e sem programas de combate às moléstias que atingem 90% dos plantéis." Disse ainda que a falta de leite em São Paulo vai se agravar em consequência das geadas que estão acabando com as pastagens do Estado, do Sul de Minas e do Norte do Paraná.

ESTABILIDADE — Segundo o Sr. Costa Lima, "a situação atual do leite é parecida com o que acontecia quando nossa avicultura era toda na base da galinha caipira e tinha períodos de safrá e entressafrá, regime que atua fortemente contra os interesses do consumidor e do produtor. Com a modernização de nossa avicultura, conseguiu-se permanente estabilidade de produção, o que beneficia o consumidor, sem o perigo de crises."

— O problema é simples — frisou — pois não havendo pastos bons, os

Niterói (Sucursal) — Com a entrega de prêmios aos vencedores do concurso leiteiro e de animais de raça, será encerrada hoje, em Cordeiro, no Centro-Norte fluminense, a XXX Exposição Agropecuária e Industrial, que reúne expositores de São Paulo, Guanabara, Minas Gerais, Espírito Santo e Estado do Rio.

Os resultados do concurso leiteiro, encerrado ontem no recinto da exposição, serão divulgados

produtores estão confinando as vacas nos estábulos e alimentando-as com forragens e concentrados. Como o preço do produto é baixo no mercado, os produtores estão gastando muito mais para produzir o leite do que ganhando com a sua venda. Diante desse fato, e para não morrer de fome, muitos produtores estão engordando seu gado para vendê-lo para corte, ou então passam a se dedicar a outra atividade mais rendosa e menos trabalhosa."

PREÇO — O preço do gado confinado — continuou — não admite hesitação do produtor. Ou ele tem uma receita que pode cobrir o alto custo de produção com margem de lucro para ele, ou então passa à pecuária de corte, que tem maiores incentivos."

Renato Costa Lima, também ex-Secretário de Agricultura de São Paulo, revelou ainda que 50% da produção leiteira do Estado está sendo desviada pelos produtores para a indústria de queijos.

— Eles fazem isto com muita razão — disse — pois o queijo é melhor remunerado, permitindo-lhes não morrer de fome, o que fatalmente aconteceria se continuassem produzindo leite, gastando mais e ganhando menos.

Em sua opinião, "o que impede a pecuária leiteira de progredir é a sua incapacidade de gerar recursos que possibilitem aos produtores o desenvolvimento de programas de melhoria de produção, com o aprimoramento e melhor dimensionamento dos re-

Produção leiteira é premiada em Cordeiro

hoje pela manhã. A entrega de prêmios está marcada para as 16 horas e, à noite, haverá um baile e um show artístico. O Ministro da Agricultura, Sr. Cirne Lima, cancelou ontem sua ida ao encerramento da mostra.

Ontem, os coordenadores da Exposição Agropecuária e Industrial de Cordeiro elegeram Heloisa Pereira Caciolo, de Paraíba do Sul, a rainha da mostra, que desfilará ho-

je nas ruas principais da cidade, logo após a entrega dos prêmios aos expositores.

Segundo os coordenadores da exposição, técnicos da Secretaria de Agricultura do Estado do Rio, a mostra — a mais importante no calendário do Estado do Rio — já foi visitada, desde sua abertura, há quatro dias, por cerca de 50 mil pessoas, principalmente criadores de gado dos municípios vizinhos.

Central do Brasil no Rio abrirá dia 27 exposição sobre acidente no trabalho

Brasília (Sucursal) — A maior exposição sobre acidentes no trabalho já montada no país será inaugurada pelo Ministério do Trabalho, a partir do próximo dia 27, na Estação da Central do Brasil, no Rio de Janeiro, abrindo ampla campanha, que fará parte do plano de valorização do trabalhador.

Segundo o secretário-geral do Ministério, Sr. Armando de Brito, "foi através do editorial publicado pelo JORNAL DO BRASIL, abordando o problema, que decidiu-se incluir no Plano de Valorização a campanha contra acidentes, além dos programas para intensificar a especialização profissional, anteriormente programados."

AGRESSIVA — Será uma campanha diferente de todas as outras já montadas para mostrar o problema — disse o Sr. Armando de Brito. Explicou que ela não se limitará aos chavões costumeiros, com os velhos slogans do tipo Use Mascara, Use óculos protetor, etc. Sem adiantar qual será a tônica da campanha, o Secretário-Geral do Ministério afirmou que ela "vai chamar atenção do trabalhador de uma forma quase ruda."

Sr. Armando de Brito, há uma margem bastante expressiva de acidentes falsos, com empregados que provocam pequenos ferimentos proposadamente, apenas para receber o seguro e a licença para tratamento. Acrescentou que, atualmente, vários inquéritos estão em andamento para apurar casos como assim no Rio.

A campanha contra acidentes, a ser lançada no próximo dia 27, na Estação da Central, será posteriormente enviada a todos os Estados, montada em local de grande acesso de trabalhadores. O segundo Estado a apresentar a exposição será São Paulo.

Ao mesmo tempo que destacará a prevenção de acidentes do trabalho, o Plano de Valorização do Trabalhador apresentará campanha mostrando às empresas e aos trabalhadores a necessidade de qualificação profissional.

Farmácias fecham no Recife se onerarem a sua receita contratando um farmacêutico

Recife (Sucursal) — O presidente do Conselho Regional de Farmácia, Sr. Fernando Montenegro, disse ontem que levará às últimas consequências sua luta pelo cumprimento da lei que condiciona o funcionamento das farmácias à presença de um farmacêutico responsável, durante quatro horas diárias no mínimo.

O Sindicato dos Proprietários de Farmácia de Pernambuco se opõe à decisão do Conselho, alegando que 90% das 530 farmácias do Estado cerrariam as portas se tivessem que atender à exigência da lei, contratando um farmacêutico de alto salário.

OS DONOS DA RECEITA — Os donos de farmácia não vêem nenhuma necessidade em contratar os serviços dos farmacêuticos. Eles argumentam que, quando foi baixada a regulamentação anterior, na década de 30, quase todos os remédios eram manipulados nas farmácias, mas hoje, com o advento da industrialização, eles já chegam prontos dos laboratórios.

INGLÊS X CASSETE

O Sistema programado, para aprendizado do Idioma Inglês, do POLIGLOTA ELETRÔNICO, destina-se às pessoas que têm necessidade do idioma, e que não dispõem de TEMPO. Gravado em fitas cassete, o mini-laboratório Eletrônico, lhe acompanhará permanentemente, dando condição de total FLUÊNCIA, em apenas 90 DIAS.

Solicite demonstrações para sua residência ou escritório, ligando AGORA para 231-0293 ou Av. Rio Branco, 156 — Conj. 626.



Mais um computador ESC.

A Cia. Melhoramentos de São Paulo Indústrias de Papel, contratou com a ESC, Empresa de Sistemas de Computadores Ltda., uma organização do grupo Siemens, a locação de um computador ESC/35 de última geração.

O contrato foi assinado pelos Srs. Murilo Ribeiro Araujo e Alfred Karl Plöger, Diretores da Cia. Melhoramentos e Srs. Rudolf Möbus, Diretor Superintendente e José Adolfo Vencovsky, Gerente de Marketing da ESC.

Ao fundo aparecem os Srs. Hazime Sato da Cia. Melhoramentos, Rolf M. Günther, Heinz Janisch e Jost Hammerschmidt, Diretores da Siemens A.G., o Embaixador Pio Correa, Presidente da Siemens S.A. e o Sr. H.W.B. Hartmann, Representante Técnico da ESC.

COM UM TORNO MITTO AUTOFINANCIÁVEL SEU PROGRESSO É PRA JÁ

Enquanto torneia, MITTO faz dinheiro pra você. É que MITTO é um torno autofinanciável.

DESDE **689,00** MENSAL

Torno MITTO
JAC REPRESENTAÇÕES
COMERCIAIS DE MAQUINAS
E FERRAMENTAS LTDA.

PRAÇA TIRADENTES, 9 - 9.º ANDAR - SALA 904
FONE 232-6576 - 20000 RIO DE JANEIRO - GB

DANKIN PETROQUÍMICA

funciona no distrito industrial mais dinâmico do Brasil: Aratu.

Com o apoio da Sudene, BNB e BNDE.



SE VOCÊ QUER MAIS UM MOTIVO PARA SE ORGULHAR DO BRASIL, DÊ UM PULINHO AO ANHEMBI



De 14 a 23 de julho - Palácio das Exposições - Parque Anhembi - São Paulo

Patrocínio: Sindicato de Máquinas do Estado de S. Paulo e Sindicato da Indústria de Aparelhos Elétricos e Eletrônicos e Similares do Estado de S. Paulo. Promoção: Alcantara Machado Comércio e Empreendimentos. Horário: Diariamente das 15 às 23 h. inclusive 2.ª-feira. Entrada exclusivamente para pessoas vinculadas aos ramos da Eletro-Eletrônica e Mecânica, mediante convites. (Proibida a entrada de menores de 16 anos.)

IX Feira da Mecânica V Feira da Eletro-Eletrônica

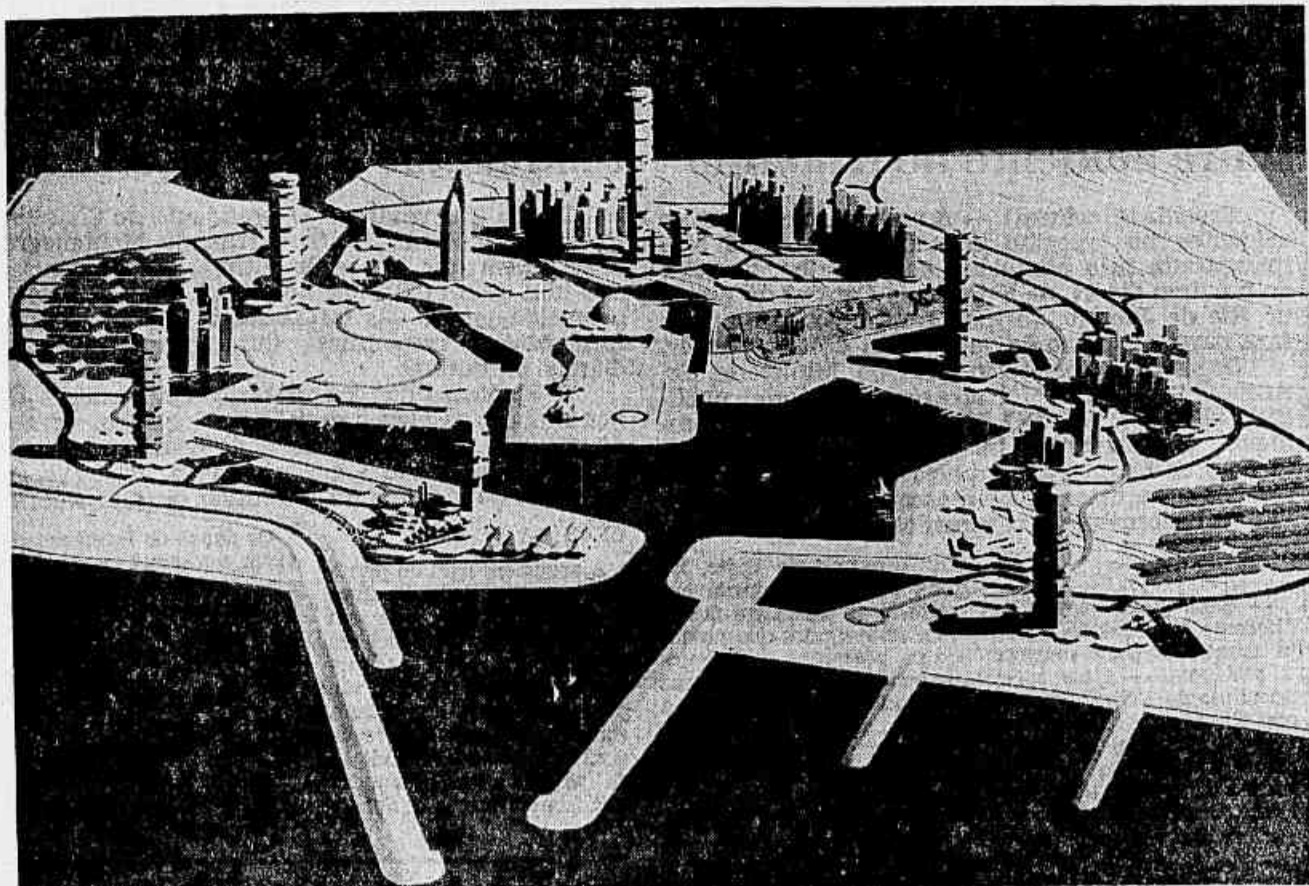

Os hotéis da equipe do arquiteto Lutz Quaresma, hexagonais, têm áreas abertas entre os andares.

MOÇAS BONITAS

6 dias = Cr\$ 500,00

Empresa de São Paulo, necessita contratar duas (2) para um trabalho de pesquisa e merchandize em Supermercados.

Exige-se boa aparência, curso ginásial completo e facilidade de expressão.

Apresentar-se no Hotel Guanabara das 9,00 às 12,00 horas e das 14,00 às 17,00 horas. Somente hoje.

AVALIAÇÕES DE IMÓVEIS

IDÔNEAS, RÁPIDAS E DE BAIXO CUSTO

A Camara de Valores Imobiliários do Brasil procede a avaliações de imóveis proficientes, rápidas e de custo baixo, em todo o território nacional. Dispõe das melhores equipes de avaliadores em cada região do Brasil. Sua equipe central é dirigida pelo arquiteto Almeida Mattos, Crea 5.900 e o Engenheiro Assis Frossard, Crea 10.077. A ela têm recorrido, pedindo laudos de avaliações: Denasa, dirigida por Juscelino Kubitschek e Barbará Neto; S.K.F. do Brasil; Círculo dos Oficiais das Forças Armadas; Cia. Telefônica Brasileira; I.B.M.; Banco Econômico da Bahia; Laboratório Fimatoss; Brasília; Klabin Irmãos; Quartzolit; Investibanco; Higrotec; Eternit; Abbot; Verba; Sesi Exposição Modas; Oca Arquitetura; Importadora Suíça; Serviços de Engenharia Ltda.; Sanbra; Irmandade da Candelária; Casa de Portugal; Banca de Advogados dos Drs. José Nabuco e João Pedro Gouveia Vieira; Banco Brasileiro de Investimento; Procar

S.A.; Casa de Saúde Sta. Terezinha; Ival Ltda.; Aços Phenix; Cooperativa Itapevi; Cia. de Seguros do Estado de Goiás; Banco Auxiliar de S. Paulo; Banco Pinto Magalhães; Goodwin Cocozza; Conselho Federal de Sindicatos; Banco Nacional de Crédito Cooperativo; Hime S.A.; Tintas Ipiranga; Méson Engenharia Ltda.; Parquet Paulista; Polyarn S.A.; Independência S.A. e muitas outras empresas do mais alto gabarito. Para evitar graves prejuízos em casos de fusões, abertura de capital, incorporações e dissoluções de sociedades, partilhas, defesas judiciais, atualização de ativos, desapropriações; financiamentos; obtenção de incentivos fiscais, compra, venda, locações, seguros, tudo enfim que envolve imóveis, recorra a laudos de avaliações — idôneas, rápidas e de baixo custo — da Camara de Valores Imobiliários do Brasil — Av. Rio Branco, 133 — sala 1.705 — Tels. 232-7824 e 231-1486. (P)

Portugal premia grupo do Brasil que idealizou centro turístico

Cinco hotéis com cerca de 200 metros de altura, grupos de edifícios para comércio e moradia, conjugados em blocos mistos, centro cívico, auditórios, cinemas e áreas de diversão fazem parte do projeto feito por um grupo de arquitetos brasileiros e premiado com menção honrosa no Concurso Internacional para Construção do Centro Turístico de Vilamoura, no Algarve, em Portugal.

O projeto inclui duas áreas isoladas de residências de luxo, porto de recreio, marinas, circulação de veículos isolada dos pedestres e grandes áreas verdes obtidas pela pequena ocupação horizontal do terreno. Foi previsto para ser totalmente construído em sete anos, com o custo total de US\$ 200 milhões (Cr\$ 1,2 bilhão), segundo o chefe da equipe, arquiteto Lutz Quaresma.

Plano piloto

A região do centro turístico é uma enseada, com praias e um porto para embarcações de turismo e recreio. De acordo com as especificações do concurso, o projeto para a área central da região de Vilamoura deveria ser destinado a 18 mil habitantes — 3.000 residentes e os demais turistas — abrangendo também os serviços de apoio para o resto da região, que comporta uma população de 50 mil pessoas.

O plano-piloto escolhido pela equipe brasileira baseava-se em dois eixos, um central — onde seriam localizados os serviços relacionados com diversão e cultura, permitindo uma maior facilidade de movimentação para os turistas — e um eixo periférico, que envolveria toda a área em volta da enseada. Ai ficariam os edifícios destinados ao comércio e moradia, e as cinco torres dos hotéis, determinando o sky-line.

Com esta divisão, o objetivo principal foi conseguir condições ideais para estabelecer um sistema de circulação de automóveis, pedestres e minibus totalmente independente entre si, para de início eliminar um dos problemas principais das cidades modernas,

o trânsito, além da maior facilidade de prestação de serviços, de acordo com cada necessidade específica.

Natural

A forma básica de todos os edifícios foi o hexágono, subdividido em triângulos, escolhida pela variedade de opções que oferece para modificações na forma das construções. Lutz Quaresma diz que baseou a estrutura dos edifícios nas colméias, semelhança mais nítida nos prédios de lojas e apartamentos.

— Usando o hexágono, inteiro ou não, conseguimos que os edifícios tivessem uma aparência natural, com o surgimento de áreas abertas entre os andares. Com a superposição de planos desencontrados, pudemos criar jardins suspensos, terraços, tudo na própria estrutura dos blocos — diz o chefe da equipe.

Os hotéis em forma de torre hexagonal, apesar da sua grande altura, são bastante plásticos, pela existência de espaços vazios, com jardins e grandes varandas, quebrando a rigidez da torre de formas retas e lisas. Para garantir condições climáticas ideais, todos os prédios seriam envolvidos por uma espécie de rede, com vidros de grandes dimensões, dando uma opção de planejamento de quartos e salas totalmente panorâmicos.

Áreas verdes

— Nossa principal preocupação foi com relação às áreas verdes, que, em uma região destinada ao turismo, assume um papel fundamental — diz Lutz Quaresma. Definida a escolha da ocupação vertical, ficou disponível uma grande extensão para parques, campos de esportes, jardins e áreas de repouso. A presença do pedestre é garantida totalmente pelo isolamento das vias de tráfego.

Pela situação topográfica da região, semelhante a uma melaleuca, foi dada ênfase especial à movimentação a pé ou em bicicletas. Para facilitar, foi projetado um pequeno ônibus, com motor elétrico para não contaminar o ar, que andaria, em baixa velocidade, paralelamente aos caminhos dos pedestres. Os automóveis teriam suas

plistas envolvendo perifericamente os edifícios.

O projeto paisagístico é de Roberto Burle Marx e sua equipe, e se constitui, pela presença de grandes áreas, em um projeto com muitas semelhanças aos jardins do Parque do Flamengo. Entre as áreas verdes, estão as ruínas de um antigo porto romano, construído na época da conquista da então Lusitânia.

A única área onde foi prevista uma ocupação horizontal mais intensa é as das residências isoladas, divididas em dois grupos, nos dois lados da enseada. Os dois loteamentos teriam ruas sem saída, com as casas ocupando lotes triangulares que se interligariam. Também ai seria feita a separação entre automóveis e pedestres, com o prolongamento dos caminhos entre os lotes.

Visão de futuro

A equipe de Lutz Quaresma Arquitetos Associados é composta por mais quatro arquitetos — Dário da Silva Oliveira, Carlos Alberto Cocarelli, Ana Cecília Rupp Quaresma e Antônio Angiolillo — e para o projeto de Vilamoura foram utilizados mais 34 colaboradores, entre engenheiros, arquitetos, calculistas, paisagistas, estudantes de Arquitetura e desenhistas.

O concurso distribuiu apenas dois prêmios de segundo lugar e menções honrosas aos classificados. Para Lutz Quaresma, isto deve ter ocorrido por causa de uma cláusula que obrigava a entrega da construção ao vencedor. Os responsáveis então preferiram deixar a construção para depois, "provavelmente aproveitando um pouco dos melhores projetos."

O chefe da equipe destaca em seu projeto algumas idéias que podem ser perfeitamente aproveitadas no Brasil, seja em centros de turismo ou em áreas urbanas comuns. "Na Barra da Tijuca, por exemplo, o plano Lúcio Costa prevê a existência de blocos residenciais em forma de torres. Os conjuntos projetados para Vilamoura se enquadram muito bem na filosofia do Plano-Piloto", — explica Lutz Quaresma.

Perito diz que turismo no país já é conquista

Salvador (Suecursa) — "Na minha opinião, o dia de glória chegou: Bahia, Copacabana, Brasília são o nome mágico na Europa e existe um potencial de 500 milhões de turistas que podem vir conhecer o país, desde que se ofereça a quantidade necessária de acomodações hoteleiras."

A afirmação é do Sr. Jean Bertelet, perito internacional de hotéis e diretor de Desenvolvimento da Sociedade Hotel France Internacional (que está criando uma cadeia de hotéis com o nome de Meridien), durante a cerimônia de assinatura dos contratos para a construção do Hotel Meridien-Bahia, ontem, no Gabinete do Governador Antônio Carlos Magalhães.

EUROPEU QUER SOL E MAR

O Sr. Jean Bertelet disse ainda que "até o momento, o Brasil é um país virgem no plano do turismo internacional, e isto vai representar, em futuro próximo, um elemento de estabilidade econômica dos mais importantes."

No Rio, foram iniciadas este mês as obras do Hotel Meridien de Copacabana, mas espera-se que o de Salvador seja inaugurado primeiro.

A cadeia de hotéis Meridien é subsidiária da companhia aérea Air France e, por isto, a assinatura dos contratos contou com a presença também do seu diretor-geral para o Brasil, Sr. Joseph Halfin. Ele afirmou que a sua companhia considera Salvador como "a capital do turismo no Brasil" e tem o maior interesse em inaugurar uma linha direta Paris-Salvador, tão logo as condições do aeroporto de Salvador — cujas pistas estão sendo duplicadas — permitam receber Boeing.

O Hotel Meridien da Bahia, assim como o do Rio, foi projetado pelo arquiteto Paulo Casé. Aquil, o hotel ficará situado no bairro do Rio Vermelho, numa ponta que dá para o mar e permitirá o conforto de piscinas naturais, praias, além de campos de jogos, inclusive o minigolfe. Há 350 apartamentos e 20 bangalôs com início de construção previsto para setembro. Posteriormente, o hotel deverá ser ampliado; mais 200 apartamentos. A primeira parte

deverá estar pronta dentro de dois anos.

O interesse da Air France em construir hotéis no Brasil foi explicada pelo Sr. Joseph Halfin:

"O turista europeu quer sol e mar e isso o Brasil tem a oferecer em toda a sua extensão litorânea."

CARNAVAL MAL VENDIDO

O Sr. Bertelet disse que o carnaval, "uma das mais belas coisas do mundo, é mal vendido." E explicou:

"Nenhuma estrangeira consegue encontrar quarto de hotel quando quer vir na época do carnaval. Isso cria um grave empecilho à vinda dos turistas, apesar do prestígio extraordinário de que goza o Brasil em toda a Europa."

O Sr. Bertelet, que já cumpriu diversas missões na ONU, como perito em hoteleira e em turismo, acha que, embora o carnaval seja um ponto a ser explorado para atrair os turistas, "há milhares de outras coisas que precisam ser divulgadas: os milhares de quilômetros de costas ensolaradas, a Amazônia, o sol que existe o ano inteiro. Tudo isso é desconhecido pelos turistas em potencial."

— Pessoalmente, estou feliz em verificar as precauções que vêm sendo adotadas pelos responsáveis pelo desenvolvimento do turismo no Brasil. São medidas que permitirão conservar a autenticidade e o pitoresco de muitos lugares, dando assim satisfação ao turista. Um trabalho eficiente e racional — disse o Sr. Jean Bertelet.

— Permanece, entretanto — acrescentou — o problema do alojamento nos hotéis, que é uma questão existente em todas as cidades brasileiras, e, agora, um problema vital a ser resolvido. Será a única forma de obter realmente as divisas obtidas do turismo e necessárias ao país. Na Espanha, por exemplo, com o incremento do turismo, conseguiu-se 50% da estabilização da moeda nacional, a peseta, graças às divisas obtidas com o turismo. Porque o turista não gasta apenas com hotel. Ele vai aos cabaretes, faz compras, adquire souvenirs. Tudo isso é dinheiro entrando para o país — finalizou o Sr. Bertelet.

MINISTÉRIO DOS TRANSPORTES Rêde Ferroviária Federal S. A. REGIONAL CENTRO 6a. DIVISÃO CENTRAL COLETA DE PREÇOS N.º 7-SVM/72

O Departamento do Material da 6.ª Divisão Central, receberá propostas, em três (3) vias datilografadas, a serem abertas as dezessete (17,00) horas do dia 24 (vinte e quatro) de julho de 1972, para a venda de sucata miúda e grãvida, de ferro e aço em geral, inclusive vagões baixados, sujeitos a corte, trilhos usados e inservíveis, de diversos tipos e em pedaços acima de 1,00 metro, rodas de ferro fundido e aço laminado, usadas e inservíveis, para entrega e retirada no XM-17, Horto Florestal, Belo Horizonte, MG. Maiores detalhes e informações na Seção de Vendas, sala n.º 716, 7.º andar do Edifício da Estação D. Pedro II. Serão admitidas a licitação Companhia Siderúrgica, Usinas de Fundição e Indústrias de transformação de matérias-primas. Encontra-se afixado nas Estações do Roosevelt, Belo Horizonte, Volta Redonda, Barra do Piraí e Barra Mansa o Edital da Coleta de Preços.
Rio de Janeiro, 06 de julho de 1972. (P)

viemos participar do desenvolvimento do Brasil.

Vimos produzir equipamentos pesados, de alta rentabilidade, versáteis e de baixo custo operacional. É o "know how" que nos acompanha em todo o mundo, garantindo total produtividade em nossa linha de equipamentos de movimentação de cargas. São carregadeiras e escavadeiras pesadas, destinadas a todo e qualquer tipo de obra. Assim, a partir deste mês, estamos também dando nossa participação definitiva ao desenvolvimento do Brasil.



Poclair DO BRASIL S.A.
Conselheiro Lafaiete - Minas Gerais
fones: 2172 - 2373 - 2360

Visite nosso stand na IX Feira da Mecânica de 14/07 a 29/07/72, no Parque Anhembi.

Festival de Curta-Metragem recebe filme inspirado em reportagem do "Caderno B" Aluísio de Oliveira vai dirigir em Hollywood obra sobre Carmen Miranda

Uma reportagem sobre o Amazonas, publicada em fevereiro de 71 no Caderno B, foi o ponto de partida para o documentário Judas Asvero, de Noilton Nunes e Zakhia Peres Elias, inscrito no II Festival Brasileiro de Curta-Metragem que o JORNAL DO BRASIL apresentará de 14 a 18 de agosto, no Cine Ópera.

O filme documenta o trabalho do seringueiro e o ritual da malhação de Judas às margens do rio Tapajós, e foi inteiramente filmado na cidade de Fordlândia, fundada pela Ford Motor Company para abastecer suas indústrias de borracha.

TRES ANGULOS

— Procuramos mostrar — afirma Noilton Nunes — três diferentes ângulos do dia-a-dia de um seringueiro. A luta pela sobrevivência, desde a extração do latex do seringueiro até a venda do produto para o posto do Ministério da Agricultura de Fordlândia.

— Mostramos em seguida a malhação de Judas no sábado de Aleluia, que tem características próprias no Amazonas, e finalmente o filme se encerra com a documentação de uma peça teatral representada pelas crianças do Grupo Escolar de Fordlândia, que retrata com muita fidelidade a vida na Amazônia.

A PRODUÇÃO

A partir da reportagem publicada no Caderno B, Noilton e Elias começaram a pesquisar a Fordlândia no Instituto Histórico e Geográfico e na Biblioteca Nacional. Outra fonte de informação foi um texto de Euclides da Cunha, de onde se extraiu o título do filme, Judas Asvero.

Durante a preparação do roteiro surgiu um novo colaborador, o fotógrafo Ar-

naldo Grebler, professor da Faculdade de Comunicações Hélio Alonso. Arnaldo fez a fotografia e a Faculdade participou da produção do filme juntamente com a Lente Filmes.

Judas Asvero é o 10º filme de curta-metragem de Noilton Nunes, que começou no cinema com Nebilina, premiado no IV Festival Brasileiro de Cinema Amador do JB. Contratado pela Fundação Centro Brasileira de TV Educativa, dirige atualmente um filme sobre a cidade de Teresópolis.

INSCRIÇÕES

As inscrições para o II Festival Brasileiro de Curta-Metragem estão abertas até o dia 15 na Assessoria de Relações Públicas do JORNAL DO BRASIL (Av. Rio Branco, 110/112, sobreloja) ou nas sucursais do JB em São Paulo (Av. São Luis, 170 — loja 7), Belo Horizonte (Av. Afonso Pena, 1500, 7º andar), Brasília (Setor Comercial Sul, quadra I — bloco I, Edifício Central), Porto Alegre (Av. Borges de Medeiros, 915 — conjunto 403/4), Salvador (Rua Chile, 22, 16º) e Recife (Rua do Riachuelo, 135).

Um filme sobre Carmen Miranda está para ser rodado nos estúdios de Hollywood sob a direção do brasileiro Aluísio de Oliveira, que escreveu a história e já obteve a aprovação de Aurora Miranda para as negociações com a televisão e o cinema norte-americanos.

Segundo a irmã da cantora, esta é por enquanto a única notícia oficial a respeito de espetáculo inspirado na vida de Carmen Miranda. Mas aguarda comunicação de empresários norte-americanos que, segundo soube, desejam lembrá-la em uma peça a ser encenada na Broadway.

LEMBRANÇA

Diz Aurora Miranda que é muito difícil uma pessoa imitar outra, e ainda mais Carmen Miranda, que "possuía uma espiritualidade e uma maneira de ser muito própria."

— O importante não é imitá-la — comenta. — Penso que é bem mais válido lembrar Carmen Miranda do que revivê-la integralmente num palco. Portanto, não é constrangedor que uma atriz represente a Carmen sem, pelo menos, parecer-se com ela. O importante é que ela possua recursos para representar lembrando Carmen Miranda.

Explica também que até o momento não lhe chegou nenhum comunicado ou pedido de autorização para negociações de peça teatral inspirada em Carmen Miranda.

— Sei por alguns conhecidos que há uma ideia de apresentar na Broadway uma peça sobre Carmen. Naturalmente, será informada nos próximos dias.

— No momento — continua — o que posso infor-

mar é que há dois meses mandei para o Aluísio de Oliveira, nos Estados Unidos, uma autorização. Ele filmará uma história escrita por ele mesmo sobre Carmen e solicitou licença para negociar o filme com a televisão e o cinema nos Estados Unidos.

ELENCO

O elenco do filme ainda não foi formado, mas, segundo Aurora Miranda, Aluísio de Oliveira ficou impressionado com o desempenho de Marília Pera (atualmente na Europa) na peça A Pequena Notável, e poderia convidá-la para trabalhar no filme. Ele deve vir ao Brasil nos próximos dias e então pode surgir uma decisão sobre o elenco.

— O Aluísio de Oliveira é a pessoa mais indicada para escrever sobre Carmen porque conviveu com ela muitos anos, no Bando da Lua. A Marília Pera é a pessoa mais sensacional que existe e a que melhor representou Carmen, já que não se preocupou em imitá-la, mas em lembrá-la, o que é bastante e, talvez, o importante.

Alunos pesquisam História em Minas

Belo Horizonte (Sucursal) — Um levantamento de dados históricos para a reconstituição da História do Brasil, encomendado pelo Estado-Maior do Exército, será o trabalho de 385 estudantes do Projeto Rondon que, a partir de sábado, tentarão localizar em suas cidades documentos significativos.

Ainda dentro do programa do Projeto Rondon, outros 32 universitários saíram ontem desta capital, às 7h, com destino a seis cidades da área da Funai, onde prestarão assistência médico-odontológica e agropecuária, além de darem cursos de educação sanitária e fazerem levantamentos topográficos.

Os 32 universitários que saíram ontem, em ônibus de carreira, foram para as cidades de Águas Formosas, Pavão, Umburatiba, Pampa, Bertópolis e Maxacallis. Dividem-se em equipes, com pessoal dos setores de saúde, técnico, social, sócio-econômico e agropecuário, e irão desenvolver trabalhos relacionados com todos esses setores.

Para fazer um levantamento de saúde da população de 295 cidades, outros 300 universitários começam a sair desta capital no sábado. Trabalhando em conjunto com a Federação Estadual do Trabalhador Agrícola do Estado de Minas Gerais.

A Operação-Arquivo I, que ocupará 385 estudantes do Rondon, começa também no sábado. Eles farão um levantamento de dados históricos em 297 cidades mineiras, como parte dos trabalhos de âmbito nacional organizados pelo Estado-Maior do Exército. Para a reconstituição da História do Brasil, cada estudante trabalhará na sua própria cidade, junto a cartórios, igrejas ou outros lugares onde possam localizar documentos, que serão posteriormente examinados pelos historiadores indicados pelo Exército.



ESC incrementa processamento de dados.

A SERVIMEC S.A. - Processamento de Dados acaba de firmar com a ESC - Empresa de Sistemas de Computadores Ltda. um contrato para locação de um computador Mod. 135, de última geração, servido por ampla periferia.

Na foto, a assinatura do contrato, na qual são vistos sentados, da esquerda para a direita, os Srs. Antonio Barrio Jr., Diretor

Superintendente da SERVIMEC S.A., Rudolf Möbus, Diretor Superintendente da ESC, Joaquim Antonio Pinto de Andrade, Diretor Técnico da SERVIMEC S.A. e José Adolfo Vencovsky, Gerente de Marketing da ESC. Ao fundo, o Dr. Heinz Janisch, Diretor da Siemens A.G., R.A. Moreira, Representante Técnico da ESC e o Embaixador Pio Correa, Presidente da Siemens S/A.

A Romi acredita que uma indústria de tornos não precisa ser bitolada em tornos.

MODELO: 300 - TD	
CAPACIDADE EM MATERIAL TERMOPLÁSTICO	
Capacidade de Plástificação	kg/h - 207
Peso de injeção máximo	gramas - 850
UNIDADE DE INJEÇÃO	
Máxima pressão de injeção	kg/cm ² - 1.410
UNIDADE DE FECHAMENTO	
Curso máximo de fechamento do molde	mm - 622
Tamanho máximo do molde (H x V)	mm - 533 x 864
VELOCIDADE	
Velocidade máxima de fechamento	cm/min - 3.111
Velocidade máxima de abertura	cm/min - 3.917
ESPECIFICAÇÕES GERAIS	
Peso da máquina	kg - 11.100

Por quarenta anos, a Romi trata do mercado de tornos como uma mãe trata de seu primogênito. Com seu primeiro filho já crescido, ninguém pode culpar mãe tão zelosa de querer ter mais alguns (isso não significa que a Romi vá deixar de expandir sua produção de tornos. Afinal, mãe é mãe). Por esse desejo insaciável de sofrer junto os primeiros passos de mais alguém, a Romi está adotando mais um mercadinho. É o mercado de plástico, que a indústria petroquímica está desenvolvendo no Brasil. Assim, a Romi fez um acordo com um americano chamado Package Machinery Company e está dando ao novo mercado, sua

contribuição. É uma injetora de plástico, a Reed, que é a coisinha mais vendida nos EUA, e que vai ser produzida no Brasil pela Romi. Essa injeção de ânimo, que só uma mãe sabe dar, vai estar exposta no stand da Romi, na Feira da Mecânica Nacional, no Anhembi, de 14 a 23 de Julho. Mesmo que você não tenha nada a ver com tornos e injetoras de plástico, vale a pena visitar o stand da Romi. Afinal, ninguém pode prever se o próximo mercado que a Romi adotar, não será o seu. **ROMI-REED** Indústrias Romi S.A. Santa Bárbara D'Oeste - São Paulo - Brasil

Metrô complica a Rio Branco antes dos primeiros buracos

A Companhia do Metrô anunciou que dentro de 15 dias suas obras estarão na Avenida Rio Branco, mas antes mesmo das escavações o trânsito se apresenta congestionado em toda a área próxima à Cineclândia porque os seus tapumes ocupam um terço da pista — toda a faixa destinada aos ônibus, no lado direito.

O escoamento se agrava entre a Rua Araújo Porto Alegre e o Obelisco: no lado esquerdo, em quase toda a extensão do trecho, ainda existem obras de remanejamento de rede subterrânea, enquanto nas proximidades do Monroe a movimentação de caminhões já é intensa.

UM GARGALO

Embora os problemas de trânsito já sejam sentidos antes mesmo da ocupação efetiva, o Departamento de Trânsito ainda está estudando esquemas para atenuar as dificuldades de escoamento, segundo anunciou sua assessoria.

A ocupação da pista da Avenida Rio Branco no trecho final tornou-se mais problemática devido ao avanço dos tapumes para a área entre o Monroe e a Praça Floriano, onde há o cruzamento de correntes de tráfego procedentes da pista interna da Cineclândia em direção ao Aterro ou à Rua Santa Luzia e das que saem da Rio Branco para entrar para o Passeio, pela Praça Mahatma Gandhi.

No final da tarde e início da noite, quando o fluxo de veículos em direção à Zona Sul se avoluma, o escoamento fica mais comprometido: inúmeros veículos já começam a estacionar no lado esquerdo da Avenida, no trecho entre Santa Luzia e Presidente Wilson. Com carros parados de um lado e os tapumes ocupando, do outro lado, um terço da pista, o trecho final da Rio Branco se transforma num gargalo, que provoca o engarrafamento em quase toda a extensão da Avenida.

Av. Brasil monta esquema novo

A partir do dia 29 começa a funcionar na Avenida Brasil um esquema especial de tráfego que o Detran está montando com o objetivo de receber os milhares de carros que voltarão das férias de julho.

A Companhia Especial de Trânsito, rebocos do Touring e unidades volantes com rádios Ban-Tan estão incluídos no esquema, que terá ainda o apoio da Companhia de Trânsito do 4º Batalhão, responsável pelo policiamento da área. A operação vai levar em conta o estreitamento da pista de descida na al-

tura do Gasômetro, devido a obras da Ponte Rio-Niterói. Será dirigida pessoalmente pelo capitão Daison Ferreira de Paiva e funcionará nos dias 29, 30 (de 12 às 24 horas) e 31 (de 6 às 10 horas).

DETRAN SOBRE RODAS

A unidade volante do Detran está na Avenida Nossa Senhora de Copacabana, em frente ao Ponto Frio (entre Santa Clara e Constante Ramos), renovando carteiras de habilitação com exames vencidos.

Comissão não comenta reunião

A Comissão Integrada de Planejamento de Trânsito reuniu-se ontem, pela primeira vez, na Secretaria de Serviços Públicos, mas nada foi divulgado sobre os assuntos tratados.

Foi marcada nova reunião para a próxima segunda-feira, às 15 horas, no mesmo local. Todos os membros nomeados pelo Governador Chagas Freitas há duas semanas estiveram ontem na Secretaria.

A comissão foi criada para encarregar-se de todo o planejamento das modificações de tráfego, deixando a decisão final para o Secretário de Segurança. No princípio, divulgou-se que absorveria vá-

rias atribuições do Detran; mas isso foi desmentido pela Secretaria de Segurança, que informou ser a comissão meramente coordenadora das atividades de vários órgãos cuja atuação interfere na problemática de trânsito.

Efetivamente, foram nomeados representantes do Detran, Secretarias de Serviço Público, Obras e Polícia Militar. O representante do Detran é seu atual diretor de Engenharia, Cimar dos Santos Garcia. O presidente da comissão é o Sr. Artur César Medeiros Soares, da chefia de gabinete da SPU. Da Polícia Militar, foi nomeado o tenente-coronel Paulo da Rocha Monteiro, do Estado-Maior da PM.



O Sr. Negrão de Lima disse que pe. Artola tem "temperamento ardente"

Negrão depõe a favor do padre Artola

O ex-Governador Negrão de Lima ao depor ontem, no processo que acusa o padre Artola de ter depredado, em 31 de dezembro de 1970, o escritório da Codesco, na Favela de Brás de Pina, afirmou que atribuiu a atitude "ao seu temperamento algo ardente, principalmente, nas causas das pessoas menos favorecidas."

O ex-Secretário de Segurança, General Luis de França Oliveira, faltou mais uma vez à prova de defesa, e a 23a. Vara Criminal vai requisitá-lo ao Ministério do Exército. Caso fique evidenciada a sua rebelião em não depor poderá ter a sua prisão de 48 horas decretada. O depoimento do Cardeal Dom Eugênio Sales, no Palácio São Joaquim, deverá ocorrer na próxima sexta-feira.

CODESCO

O ex-Governador Negrão de Lima explicou que a Codesco foi criada durante o seu governo com a finalidade de fixar os favelados próximos à favela onde residiam, "para evitar futuros problemas sociais."

A Favela de Brás de Pina foi escolhida para ser a primeira beneficiada pela Codesco, porque existia um terreno ao lado em condições de acolher os favelados. A experiência nova era quase que uma urbanização da favela, que desaparecia sem a necessidade de remoção de seus moradores que teriam melhoradas as condições de suas habitações.

MUTIRAO

O plano previa — disse o ex-Governador — que os favelados construiriam suas casas no sistema de mutirão. A Codesco forneceria o financiamento e o material. Foi ao local várias vezes e sempre encontrei o ambiente festivo. Na inauguração de parte de urbanização, o padre Artola, com improviso eloquente elogiou a obra.

Meses depois, fui surpreendido pelo presidente da Codesco que me contou a atitude tomada pelo padre Artola, destruindo o escritório da Companhia na favela. Ele — não me lembro bem agora — contou-me que o padre Artola, chefian-do um movimento de moradores, havia tentado o quebrado a sede da Codesco e por isso tomara as medidas legais, visando a preservar um próprio do Estado.

O ex-governador explicou que conheceu o plano da Codesco no seu todo e achou-o interessante porque mantinha os favelados próximos à favela: "Mas como fiz um governo descentralizado não entrei em detalhes. Entretanto nunca neguei audiências às Associações de Moradores das Favelas. Não me lembro de ter recebido telegramas de protestos contra o plano da Codesco tanto do padre Artola quanto dos moradores."

DOAÇÕES

— Não me recordo de ter feito doações de terrenos aos favelados mesmo porque as leis do Estado proibem esse tipo de doação. A Codesco era um órgão técnico. Tanto que eu só escolhi o presidente. Pelo que sei a Codesco não possui qualquer orientação política, disse o Sr. Negrão de Lima.

Orquidófilos homenageiam o Sesquicentenário com uma mostra no Automóvel Clube

A Sociedade Brasileira de Orquidófilos, depois de passar oito anos sem expor, fará uma mostra nos dias 26, 27 e 28 de agosto próximo, nos salões do Automóvel Clube do Brasil, homenageando o Sesquicentenário da Independência.

A Sociedade, que não tem fins lucrativos, foi fundada em 11 de agosto de 1937 e tem por objetivo a difusão da orquidofilia no Brasil. Ela é a mais antiga de todas as sociedades que se propõem à divulgação deste tipo de flor no país. A última exposição realizada foi em 1964, por ocasião dos festejos do IV Centenário do Rio de Janeiro.

A FACIL ORQUIDEA

A exposição do próximo mês deverão comparecer todos os orquidófilos do país, trazendo seus espécimes, que, segundo o presidente da Associação, Sr. Elieser de Sousa, é uma flor que pede muito pouco para a sua criação. Os orquidófilos sentem-se recompensados só com a admiração do povo.

Nosso país — prosseguiu o Sr. Elieser de Sousa — ostenta o primeiro lugar no mundo em espécies de orquídeas e contribuiu com 40% das quase 24 mil espécies conhecidas, espalhadas de Norte a Sul e de Leste a Oeste, sobre árvores, rochedos e praias, ora protegidas pelas sombras das árvores, ora expostas ao sol.

O símbolo da Associação Brasileira de Orquidófilos é uma espécie de orquídea que nasce na pedra da Gávea, a 843m de altura, chamada *Laelia Lobata*, que se apresenta sob duas formas: a alba e a rósea.

As orquídeas não necessitam de terra para serem

cultivadas. São as chamadas flores epífitas. Sua criação artificial é feita sobre ripas — jiras — de madeira dispostas em sentido contrário ao curso do sol, dentro de estufas.

As orquídeas pedem muito pouco pelo que dão em troca, no sentido de beleza visual — salientou o Sr. Elieser de Sousa. Desde que se controle a luz, a umidade e a ventilação, que são os fatores para sua perfeita criação e desenvolvimento, ela responderá com uma floração da maior beleza.

Acho mesmo, e não sou eu só quem pensa assim, que o cultivo da orquídea é mais fácil do que o da rosa e o da begônia, por exemplo. A pouca atenção que se lhe dá, ventilação, pouca água, umidade constante, será o bastante para que ela gratifique o seu cultivador com flores magníficas, que podem ser cultivadas até em apartamentos, desde que haja um terraço envidraçado — concluiu o presidente da Associação Brasileira de Orquidófilos.

Belo Horizonte cultiva mil espécies de rosas

Belo Horizonte (Sucursal) — Mil espécies de rosas de várias tonalidades estão sendo cultivadas no Horto Municipal, às margens da BR-262, no bairro São Paulo, nesta capital, para serem plantadas brevemente nas praças e parques da cidade, em companhia de zízias, papoulas, alfinetes, miosótis, petúnias e outras flores.

A preocupação do Departamento Zootécnico da Prefeitura de Belo Horizonte é a de produzir novas espécies, importando sementes da Alemanha. As ruas e praças da capital de Minas

terão flores de todo o Brasil e de outros países.

CULTIVO

No Horto Municipal, as mudas retratadas das sementes são plantadas em sacos plásticos, que contêm uma mistura de terra, serragem e adubos. Indo, depois para os viveiros, até atingir o porte ideal para o plantio nos jardins.

Além das flores, as árvores ou arbustos, como a quaresmeira, o ibisco, o croton, o califa e o buganville, são preparados para crescer pouco, a fim de não atrapalhar a rede aérea de distribuição de energia.



GUANABARA

CURSO GRATUITO DE

MANEQUIM

(manhã — tarde — noite)

INSCRIÇÕES ATÉ 19-7-72

Requisitos: 1.º grau completo (ginásial)
1,65m de altura para moças
1,70m de altura para rapazes
1 retrato 3x4

ESGB-4

CENTRO DE FORMAÇÃO PROFISSIONAL

Av. Marechal Floriano, 6 — Centro

Telefone: 243-0680 e 243-0540

Qualidade também pode ser expressa em números. De cada 100 sistemas similares instalados, 80 são Grupo Executivo GTE.



Se executivos pelo Brasil inteiro preferem o Grupo Executivo GTE, deve haver alguma razão. E há. Ele foi criado especialmente para atender empresas de todo tamanho: escritórios, clínicas, indústrias, até residências. Permite ligações internas e externas ao mesmo tempo. Permite transferir ligações sem auxílio da telefonista. Permite, com uma simples olhada nos botões, ver quais os troncos ou ramais ocupados. Permite até conferências rápidas, sem ninguém precisar sair da sala. E, acima de tudo, é um produto nacional, com a maior rede de representantes, filiais e revendedores espalhada por todo o Brasil, o que garante assistência técnica contínua. Na área da Companhia Telefônica Brasileira (CTB) é financiado em 2, 5 ou 12 meses. O que você pagar, recebe de volta em ações da CTB. Escolha o Grupo Executivo GTE, sossegado. Você está bem acompanhado e os números não mentem jamais.

GTE TELECOMUNICAÇÕES

RIO DE JANEIRO - Praia do Flamengo, 278 - Bloco B-7.º andar Telefones: 265-7940, 265-3037 - 265-3545 • SÃO PAULO-CAPITAL - Rua Paixoto Gomide, 396 - 5.º andar - cj. 505/6 - Telefones: 287-9182, 287-8332, 287-8732 • SÃO PAULO - INTERIOR (Campinas) - Rua Ferreira Penteado, 709 - 9.º andar - cj. 97 - Telefone: 2-3665 • BELO HORIZONTE - Rua Araguari, 1705 - 3.º andar - s/ 304/5 - Telefone: 37-5590 • PORTO ALEGRE - Rua Eça de Queiroz, 204 - Telefones: 23-1259, 23-6774 • RECIFE - Rua José de Alencar, 44 - 15.º andar - cj. 154 - Telefone: 21-3833.
Rio de Janeiro: ELETRONIC - R. do Rosário, 159 - Tels: 252-8594 e 252-9776 • Vitória: SANDRA S.A. - Av. Jerônimo Monteiro, 592 - Tels: 3-1071 e 3-2079
• Salvador: PACAL - Ld. da Palma, 4 - Ter. Tels: 3-5499 e 3-7165 • Belém - DISTEL - R. 15 de Novembro, 266 - cj. 1303/1304 - Tel: 3551 • Fortaleza: FORNECEDORA - R. Barão do Rio Branco, 571 - Tel: 21-6732 • Brasília: PLANALTO - Edifício José Severo - cj. 219 20 - SCS - Tels: 24-3663 e 24-2961 • Curitiba: MARTINS & JAEGER - Trav. J. Marcondes, 150 - Tels: 22-4286 e 23-3073 • Florianópolis: CATENA - Av. Rio Branco, 190 - Tel: 4640.

Seguros

As companhias de seguro solicitaram ao Ministério da Fazenda a revisão dos atuais limites que a legislação estabelece para o abatimento das despesas com seguros de vida e acidentes pessoais na renda bruta. Se a reivindicação



for aprovada, os contribuintes de renda mais elevada terão maiores facilidades para adquirir esses tipos de seguro. O limite atual, que é 1/6 da renda bruta, só tem expressão como incentivo fiscal em reduzida faixa de contri-

buintes, pois a dedução tem como teto absoluto a quantia de Cr\$ 2.992,00. A Federação Nacional das Empresas de Seguros Privados (Fenaseg) entende que deveria existir apenas a limitação de 1/6 da renda bruta

Consultoria técnica e jurídica especializada em seguros

Orientação e direção do
Dr. Raul de Sousa Silveira
Av. Rio Branco, 156, gr. 614/5. Tel.: 224-3470 e 252-2533 (Edif. Avenida Central)

Quando o segurado reclama sem razão

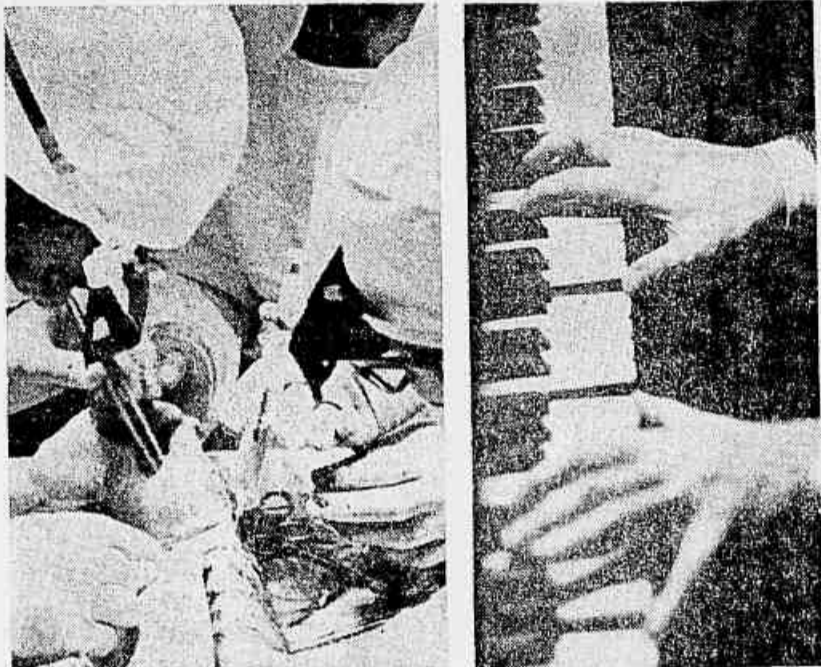

A habilidade física exige planos especiais



Na semana passada o JB informava que a instituição do seguro estava por merecer a atenção e os trabalhos próprios de um serviço de relações públicas ou assistência social. A matéria apontava vários exemplos de insatisfação injustificada de segurados que, por não serem indenizados da maneira que desejavam, abriam campanha contra o seguro de maneira geral.

Um famoso cirurgião plástico proporcionou esta semana mais um exemplo desse desconhecimento geral do sistema, ao atacar a instituição porque, segundo ele, não contém nenhuma espécie de apólice que segurasse suas mãos contra uma eventual invalidez. Naturalmente desconhecia ele que no Brasil existe, à disposição do público, um tipo de seguro que se destina justamente a indenizar a incapacidade profissional consequente de acidente.

O presidente da Comissão Técnica de Seguros de Acidentes Pessoais da Federação Nacional das Empresas de Seguros Privados (Fenaseg), Sr. Ubirajara da Costa Xavier, foi além. Disse que esse tipo de seguro é tradicional em todas as companhias que operam no ramo de Acidentes Pessoais, não havendo nenhuma complicação burocrática que impeça sua realização imediata pelo interessado.

Tal seguro é específico para atividades profissionais que dependem de habilidade física especial, sujeita a acidentes que possa afetá-la. "É o caso do pianista ou do cirurgião, que dependem das mãos; da bailarina ou do jogador de futebol, que dependem dos pés" — explicou.

O preço de um seguro de Acidentes Pessoais não é alto: o segurado atualmente paga Cr\$ 100,00 por ano por uma cobertura de Cr\$ 50 mil, indenizados em caso de morte ou invalidez permanente. O seguro de profissionais que dependem de habilidades físicas especiais é solucionado com uma pequena alteração no plano, sem elevar demasiadamente o preço normal.

A vantagem maior do seguro de Acidentes Pessoais pode ser melhor observada na época das declarações de renda. A Secretaria da Receita Federal permite que seja abatida a despesa com a contratação do seguro, até 1/6 da renda bruta. A mesma dedução é permitida para as despesas com prêmios de contratação do seguro de vida.

Para facilitar ainda mais o público, a Fenaseg está pleiteando que sejam revistos os atuais limites máximos de abatimento de despesas com a contratação de seguro de acidentes pessoais ou vida. O teto estabelecido para o ano de 1972 é de Cr\$ 2.992,00, que só tem expressão de incentivo para uma pequena faixa de contribuintes, com uma renda bruta de aproximadamente Cr\$ 17 mil por ano.

A idéia é conseguir das autoridades que a limitação fique restrita a apenas 1/6 da renda bruta, eliminando-se a quantia fixada como teto do abatimento. As companhias afirmam que atualmente os contribuintes de renda mais elevada não se beneficiam adequadamente do tratamento fiscal, muito embora suas necessidades de seguros sejam bem maiores, notadamente nos casos daqueles profissionais que dependem de habilidade física especial.

Preço do Rcovat aumenta 12%

Brasília (Sucursal) — O Conselho Nacional de Seguros Privados (CNSP) aprovou a nova regulamentação do Seguro Obrigatório de Responsabilidade Civil dos Proprietários de Veículos Automotores de Vias Terrestres (Rcovat). De acordo com o novo regulamento, o bilhete de seguro passou a custar Cr\$ 50,00 para os automóveis particulares, sofrendo um aumento de 12%.

No que diz respeito aos limites máximos de responsabilidade por pessoa vitimada o Conselho Nacional de Seguros Privados manteve os mesmos tetos: Cr\$ 10 mil para morte; até Cr\$ 10 mil no caso de invalidez permanente e até Cr\$ 2 mil para despesas de assistência médica e hospitalar.

Pagamento

O pagamento das indenizações, segundo determina o CNSP, será efetuado mediante a simples prova do óbito e independentemente da apuração da culpa, haja ou não resseguro, abolida qualquer franquia de responsabilidade do proprietário do veículo. A indenização terá de ser paga no prazo máximo de cinco dias, a contar da apresentação dos seguintes documentos:

- a) certidão de óbito e registro da ocorrência no órgão policial competente — no caso de morte;
- b) prova de atendimento da vítima por hospital, ambulatório, ou médico assistente, e registro da ocorrência no órgão policial competente — no caso de danos pessoais;
- c) certidão ou documento hábil que comprove o direito do beneficiário.

Processamento

O Conselho Nacional de Seguros Privados determinou ainda que as sociedades seguradoras, até que a Superintendência de Seguros Privados (Susep) regulamente o seguro obrigatório, contratem o seguro (Rcovat) pela forma de bilhete de seguro, tanto por intermédio de sucursais, como de agentes ou representantes. Para as sociedades seguradoras que utilizarem equipamento mecanizado de processamento de dados será facultado, segundo o CNSP, centralizar a emissão e registro de apólices e bilhetes de seguro, desde que nas organizações regionais (filiais), seja mantida à disposição da Susep cópia dos registros oficiais devidamente regularizados.

Críticas

No Rio, técnicos do Conselho Interministerial de Preços (CIP) criticaram ontem a elevação do preço das apólices do seguro Rcovat por entenderem que esse aumento se refletirá nos custos das empresas comerciais e industriais que dispõem de frotas de veículos.

Disseram ainda que o aumento de custos onerará também as despesas administrativas das companhias de transportes coletivos e de táxis.

Esta preocupação do CIP já foi inclusive manifestada ao Instituto de Resseguros do Brasil e à Superintendência de Seguros Privados, em termos de advertência, devido às implicações do aumento da política de combate à inflação. Segundo os técnicos, a elevação dos custos dará argumentos para as empresas industriais e comerciais solicitarem aumentos nos preços dos seus produtos e serviços.

O Rcovat é contratado obrigatoriamente nos emplacamentos ou no reemplacamento de veículos. Acredita-se que as reclamações sobre o aumento partiram das empresas que exploram frotas de táxis, pois algumas delas teriam pago o aumento por antecipação, por veículos que receberiam em outubro.

Recentemente a Susep baixou uma portaria limitando as operações das empresas de seguro com o Rcovat a 30% do valor total de suas operações com os ramos complementares.

FAÇA SEGURO ENQUANTO TUDO VAI BEM.

O seguro é uma proteção para você e sua família. E como toda proteção, ele deve ser feito agora, quando tudo vai bem com sua família e com você.

A Sul América está repetindo este conselho há muitos anos. No Brasil e no mundo inteiro. Seus catorze ramos de seguros cobrem tudo, desde incêndio até riscos diversos. Chame um corretor de seguros e peça que ele providencie a proteção que você precisa, na Sul América. Mas faça isso enquanto tudo vai bem. Agora.



GRUPO SUL AMÉRICA DE SEGUROS

Na Amazônia, um mercado promissor

A diretoria do IRB expedirá hoje uma resolução comunicando ao mercado a redução de todas as taxas de seguro das embarcações fluviais em operação nas bacias da Amazônia, do São Francisco e do Prata.

Os novos níveis, que foram baixados de 15 para até 3%, de acordo com a classificação dos barcos, facilitará a expansão dessas frotas e vai proporcionar um menor custo de frete para as mercadorias que utilizam este tipo de transporte.

Importância

A intenção do IRB foi a de atender ao apelo feito por alguns armadores fluviais que, embora sentindo necessidade de fazer seguro das suas frotas, não tinham condições financeiras para suportar o encargo dos prêmios.

Estima-se que na bacia Amazônica haja um mercado potencial de 30 mil embarcações de diversos tipos, que poderia gerar, com a redução das taxas de seguro de casco, uma receita global de prêmios da ordem de Cr\$ 150 milhões.

O potencial do mercado foi determinado com base nas novas taxas a serem cobradas aos proprietários de embarcações.

Crescimento

A medida, segundo técnicos governamentais, deverá proporcionar maiores possibilidades de expansão dos negócios do seguro, que é a orientação da política oficial para o setor.

Os peritos governamentais acreditam que através de medidas dessa natureza as companhias de seguro possam ter maiores facilidades para atingir o objetivo final da política, que é massificar o seguro, através da modernização dos métodos de comercialização, e fortalecer o sistema, através da redução do número de companhias.

Durante a semana passada o Instituto de Resseguros do Brasil instalou uma agência em Manaus com o objetivo de apoiar a expansão dos negócios de seguros na Região Amazônica.

Não há nada mais vazio que a segurança de um homem inseguro.

A segurança dele pode acabar em meio segundo. Com um telefonema. Com um curto-circuito. Com uma curva mal feita, ou uma viga mal fincada. Com um almoço mais pesado ou uma queda maior na Bolsa. A segurança dele não tem a menor garantia. Nem a família dele, que deposita em sua segurança, toda a confiança. Não faça como ele. Pense um pouco em sua segurança, e na dos que dependem de você. Ela está bem amarrada? Chame hoje mesmo um corretor de seguros, o investimento sem risco. Você vai ver que esta história de futuro incerto é apenas uma questão de ângulo.



FEDERAÇÃO NACIONAL DAS EMPRESAS DE SEGUROS PRIVADOS E CAPITALIZAÇÃO

Mauá lança navio da Aliança

O Estaleiro Mauá lançará hoje na Ponta da Areia o cargueiro *Serra Dourada*, encomendado pela Empresa de Navegação Aliança e segundo de uma série de nove cargueiros construídos com financiamento da Sunamam.

O navio, do tipo SD-14, desenvolve uma velocidade de 15 nós, mede 140,9 metros de comprimento e é equipado com um motor MAN de 8.400 HBP de potência.

LOÍDE

O Lóide Brasileiro comunicou que incorporará mais um *liner* hoje à sua frota, o *Itaquatiá*, de 12 mil toneladas e velocidade de cruzeiro de 24 nós.

A solenidade será às 11 horas no pier da Praça Mauá e a viagem inaugural do navio, para os Estados Unidos, está projetada para amanhã. Levará 90 toneladas de granito, 15 de estanho, 50 fardos de juta e 1.460 sacas de café, chegando ao destino no espaço de 12 dias.

OS PROBLEMAS DOS "LINERS"

Armadores e construtores privados têm entretanto acusado problemas com os tipos de embarcação em tráfego ou projetadas. Em alguns casos, aparentemente, o problema consiste na abertura de novas linhas aos armadores privados ou na concessão de licenças que lhes permitam operar em concorrência com outras empresas, inclusive o próprio Lóide.

A impressão entre os técnicos é de que algumas grandes empresas nacionais de navegação teriam condições de se expandir mais rapidamente, o que de certa forma é o resultado da política de garantia de fretes para os navios de bandeira brasileira.

Linhas particulares estão pleiteando a exploração da costa Oeste dos Estados Unidos e do extremo-Oriente. A abertura dessas frentes permitiria uma melhor utilização dos *liners* em disponibilidade. O ponto de equilíbrio, dizem os peritos, certamente estará numa combinação entre as reservas de mercado da empresa estatal, os interesses dos armadores multinacionais e dos armadores brasileiros. Parece certo — dizem os peritos — que estes já conseguiram condições bastante competitivas para entrar num tipo de disputa mais livre. Não obstante, a longo prazo, a baixa capacidade competitiva em confronto com os grandes grupos de armadores internacionais poderia fazer retroceder as posições da bandeira brasileira.

Pignatari dirá como está Caraiíba

São Paulo (Sucursal) — O estágio em que se encontra a implantação do Projeto Caraiíba (mineração e metalurgia de cobre na Bahia) será exposto pelo industrial Francisco Pignatari, na primeira quinzena de agosto, na Comissão de Minas e Energia da Câmara Federal.

Seu comparecimento decorre de convite feito pelo Deputado Prisco Viana (Arena-Bahia) e é consequência da declaração do Ministro de Minas e Energia, Sr. Dias Leite, de que o projeto não está sendo desenvolvido satisfatoriamente, havendo vários atrasos sobretudo nas pesquisas a que a Caraiíba se obrigara a fazer.

Montor propõe pesquisa sobre consultoria que sirva às obras públicas

O presidente da Montor, engenheiro Ari Jones, sugeriu ontem a realização de uma pesquisa em torno das grandes obras públicas de infra-estrutura recentemente concluídas ou ainda em realização, cujas conclusões sirvam para orientar os procedimentos das futuras obras e contratos entre o Governo e as empresas de consultoria de engenharia.

— Esta pesquisa — disse — consistirá no exame da seqüência de etapas associadas à implantação das obras — estudo de viabilidade técnica e econômica, projeto de engenharia e finalização da construção — e demonstrará, segundo acredita, as vantagens do método de contratação dos serviços de consultoria através da seleção por qualificação, em contraposição ao critério de preço.

Processo de avaliação

O presidente da Montor, que atua na área de consultoria de engenharia há cerca de 10 anos — praticamente desde que ela surgiu em nosso país — observou que sua sugestão vincula-se ao debate que ora se trava sobre a adoção definitiva do método de seleção para a contratação dos serviços de consultoria, com o consequente abandono das concorrências de preço.

— Primeiramente, é preciso lembrar que a consultoria de engenharia, como objeto social principal de uma empresa, constitui-se numa atividade de prestação de serviços relativamente recente no Brasil, daí decorrendo as eventuais lacunas em sua regulamentação oficial — afirmou o Sr. Ari Jones.

— Hoje, estamos no limiar da consolidação desse tipo de empresa no mercado brasileiro de prestação de serviços, e isto deveu-se sobretudo à massificação da demanda de tecnologia, cada vez mais sofisticada, aliada à importância crescente do componente econômico nas decisões que cabem aos administradores do serviço público e das empresas privadas, assim como aos banqueiros de investimento que financiam empreendimentos nos dois setores.

O presidente da Montor observou ainda que, hoje em dia, parece estar consagrada a tese de que quem define a viabilidade técnica e econômica de um empreendimento, estudada à luz de anteprojetos de engenharia e princípios econômicos correntes, e, em função dessa viabilidade, se lança à elaboração do projeto de engenharia, estará automaticamente impedido de executá-lo, embora possa — e mesmo deva — fiscalizar sua execução.

Esse tem sido o procedimento do Banco Mundial com relação aos financiamentos concedidos aos seus mutuários. No Brasil, ele é adotado sistematicamente pelo DNER em relação às empresas contratadas para a execução do Plano Rodoviário Nacional. "As empresas de consultoria de engenharia — acentuou — devem manter a maior independência técnica possível, a fim de aconselhar seus clientes dentro da mais completa isenção."

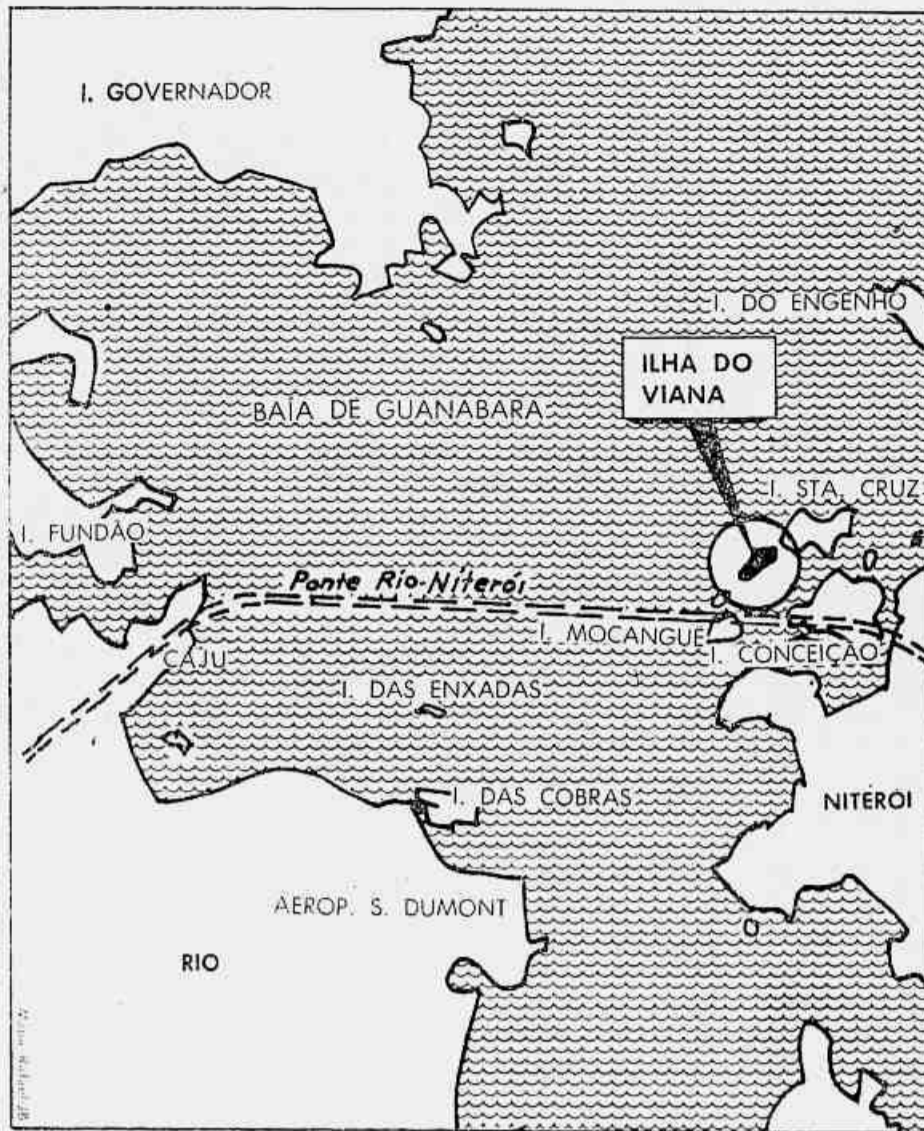

No mapa, a ilha do Viana. Jacarepaguá foi discutida por industriais. Na foto, Oskar Hoechei (esquerda) e Hugo Santos

Costeira será núcleo para estaleiro de reparo naval

O grupo de trabalho para examinar a implantação de um centro de reparos navais no país foi ontem instalado pelo Ministro Mário Andreazza. O núcleo do novo estaleiro será a Costeira, cujas instalações da ilha do Viana, na baía de Guanabara, poderão ser adaptadas para receber supergraneleros de mais de 400 mil toneladas.

Admite-se que a solução a ser adotada envolva as companhias estatais diretamente interessadas na navegação de longo curso, armadores internacionais e um estaleiro nacional. A solução em torno da Costeira permitirá o desenvolvimento da indústria naval na área do Grande Rio, onde já se encontram instalados os estaleiros de maior porte no país.

Hipóteses

Um dos projetos em curso para a Ilha do Viana contempla a participação do grupo armador grego Costas Lemos, do Estaleiro Mauá, da Mecânica Pesada e de armadores nacionais. Outras hipóteses foram levantadas por grupos concorrentes. Verolme e Ishikawajima ofereceram alternativas em torno de Santos e Jacuacanga (Angra dos Reis), respectivamente.

Ao fim da solenidade de instalação do grupo de trabalho foi distribuída uma nota oficial sobre o assunto, cujo texto é o seguinte:

"O Ministro Mário Andreazza presidiu ontem à tarde em seu Gabinete o início simbólico dos trabalhos do grupo interministerial designado para estudar a adequação da indústria de reparação naval brasileira às necessidades das empresas de navegação, visando especificamente o estabelecimento de um centro de reparos navais. O Ministro designou o superintendente da Sunamam, Carlos Cordeiro de Melo, como presidente do grupo de estudos, que iniciou efetivamente seus trabalhos na mesma tarde, na sede da Superintendência Nacional de Marinha Mercante.

O grupo de trabalhos, integrado por representantes da Sunamam, da Cia de Reparos Navais Costeira, Lóide Brasileiro, Petrobrás, Cia. Vale do Rio Doce e dos Ministérios da Marinha, Fazenda, Planejamento e Indústria e Comércio, foi instituído pelo Ministério dos Transportes em junho, de acordo com o Decreto nº 70.498, de 14 de abril de 1972, visando sanar algumas deficiências do setor de reparos navais do país, ocasionadas pelo expressivo aumento de nossa frota mercante e o fluxo crescente de navios estrangeiros, face ao incremento de nosso comércio internacional.

O grupo de trabalhos, segundo determinação do Ministério dos Transportes a quem coube sua presidência, estudará em 60 dias de prazo, a constituição de uma empresa privada com controle acionário nacional, que terá como núcleo

a atual Companhia de Reparos Navais Costeira absorvendo o patrimônio e a base física desta empresa. A Cia. Costeira entrará na composição social da nova empresa como parcela representativa da participação governamental no empreendimento que terá um dimensionamento adequado às necessidades do setor. Numa segunda etapa, o grupo de trabalhos solicitará a participação de empresas privadas, nacionais ou estrangeiras no Centro de Reparos Navais.

"O Ministro declarou que o estabelecimento de um centro de reparos navais é de grande importância para o Brasil, localizado numa posição estratégica para atender o grande número de navios mercantes de grande porte, das mais variadas bandeiras, que fazem intercâmbio entre o Ocidente e o Oriente, através do Estreito de Magalhães, contribuindo com maior ingresso de divisas no país.

Além disso, com a realização dos Planos Diretores de Construção Naval, o Brasil, até 1975, terá uma frota mercante com cerca de 5 milhões de toneladas. O Centro de Reparos Navais deverá atender também o grande número de navios de outros bandeiras que chegam ao Brasil em decorrência da política de exportação do Governo, que determinou inclusive o estabelecimento dos "corredores de transporte", visando a exportação, principalmente, de produtos agrícolas e minérios.

O Ministro declarou que a conservação de navios é tão importante para um país como a sua construção, devendo em seu tempo de vida útil compensar a aplicação de recursos na construção naval e resultar em fator decisivo nos planos governamentais de desenvolvimento."

Fretes

Sua Agência da Marinha Mercante — Sunamam — informou ontem que as exportações brasileiras aumentaram 77,8% em tonelagem no primeiro trimestre deste ano, enquanto as importações cresceram apenas 7%, comparadas com igual período do ano passado.

Segundo a Sunamam, a bandeira brasileira (integrada por navios próprios e afretados) aumentou em 74% os seus ganhos nas exportações durante o primeiro trimestre deste ano (também em confronto com igual período de 71) e em 20% nas importações. No movimento geral, o ganho foi de 32%.

Disse a agência do Ministério dos Transportes que a frota mercante em 1.º de janeiro de 72 mobilizava 417 embarcações, com idade média da frota de 8,3 anos e 2.452 mil toneladas de peso bruto. Em construção em estaleiros nacionais encontravam-se 93 embarcações, e 14 em estaleiros estrangeiros, totalizando 3.375 toneladas de peso bruto. A previsão para 1977 é de uma frota de 524 embarcações, com 5.828 mil toneladas.



Empresários reclamam de transporte e água

Empresários e Secretários do Governo do Estado da Guanabara reuniram-se ontem no Iate Clube do Rio de Janeiro e discutiram problemas relacionados com a Zona Industrial de Jacarepaguá. Transporte e abastecimento de água foram os assuntos principais, tendo o Secretário de Obras Públicas, Sr. Emilio Ibrahim, apresentado os projetos para a Região.

O Secretário de Ciência e Tecnologia, Sr. Júlio Coutinho, anunciou que, em vista de restarem apenas 575 mil m² dos 1.500 mil m² da área Sul da Zona Industrial de Jacarepaguá, e devido ao fato de existir grande procura de terrenos pelos empresários, o Governo está estudando novas alternativas para a cessão de terras às indústrias.

Iniciativa da Schindler

O diretor-presidente de Elevadores Schindler do Brasil, Sr. Harry Seligmann, que teve a iniciativa de reunir os empresários e os Secretários de Governo, assinalou que seu objetivo era debater "assuntos de interesse comum, para transitar a Zona Industrial de Jacarepaguá num dos maiores centros industriais do país."

A Elevadores Schindler do Brasil teve no primeiro semestre de 1972 um faturamento superior em 35% do mesmo período de 1971. A previsão para o ano todo indica que o faturamento deverá ser superior em 40% ao de 1971.

O Sr. Harry Seligmann, que atua na fábrica, em São Cristóvão, tem capacidade para produzir anualmente mil elevadores. Mas em 1976, com o término da construção da fábrica em Jacarepaguá, a empresa poderá produzir 2 mil elevadores por ano, quando então a unidade de produção em São Cristóvão parará de operar.

Ação das empresas

As indústrias que já compraram terreno em Jacarepaguá são: Roche Produtos Químicos Farmacêuticos (300 mil m²); Schering Indústria Química Farmacêutica (255 mil m²); Elevadores Schindler do Brasil (160 mil m²); Merck do Brasil Produtos Farmacêuticos (150 mil m²) e Knoll Produtos Químicos Farmacêuticos (150 mil m²).

Quem compareceu

Além dos Secretários de Obras Públicas, Ciência e Tecnologia, e Finanças, respectivamente, Srs. Emilio Ibrahim, Júlio Coutinho e Heitor Schiller, e de seus assessores, estiveram presentes à reunião o presidente da Fiega, Sr. Mário Leão Ludolf, e o presidente do Grupo de Trabalho Plano

— O fato é que, atualmente, os edifícios construídos para a classe operária com financiamento do Banco Nacional de Habitação não têm mais de cinco andares e por isso não preenchem a Associação Brasileira de Normas Técnicas. Mas a experiência internacional da empresa diz que brevemente serão feitos edifícios no Brasil com mais de cinco andares para o operariado, não só pela grande necessidade de habitação, mas também por ser um empreendimento mais rentável. E quando isso acontecer a empresa tem que estar preparada para atender a demanda do mercado — afirmou o Sr. Harry Seligmann.

A Elevadores Schindler do Brasil, que investiu inicialmente Cr\$ 30 milhões em 30 mil m² dos 160 mil m² que comprou em Jacarepaguá, deve à São Paulo 50% do seu faturamento. O Rio é responsável por 30%, Brasília por 10% e os 10% restantes estão diluídos pelo restante do país.

CONTRATO DE INVESTIMENTO MENSAL

VALOR SUBSCRITO DESDE 29-7-68 ATÉ: 10-7-72

Cr\$ 333.694.091,00

Valor da Quota em 1-7-68 Cr\$ 1,00

Valor da Quota Hoje Cr\$ 2,18

Valor da Quota com Reaplicação Cr\$ 3,19

UNI UNIAO NACIONAL DE INVESTIDORES
ADMINISTRADA PELO **BANCO DE INVESTIMENTOS UNIVEST S.A.**

UNIVEST S.A.
DISTRIBUIDORA NACIONAL DE TITULOS E VALORES MOBILIARIOS

RIO - AV. PRESIDENTE VARGAS, 409
7.º ANDAR - TELS: 231-3478 - 231-3479 - 231-3727 E 231-1698

SUA EMPRESA PEDE PIS. O BMG FINANCIARIA SEM DEMORA.



O Gerente BMG está pronto para resolver logo o financiamento para a sua empresa. O BMG BANCO DE INVESTIMENTO tem todos os programas adequados à expansão, implantação, modernização ou realocação de sua empresa: PIS - FIPEME - FINAME - REINVEST - REGIR - EXIMBANK - LEASING. Procure o Gerente BMG nas agências do BMG BANCO DE MINAS GERAIS ou no BMG BANCO DE INVESTIMENTO.

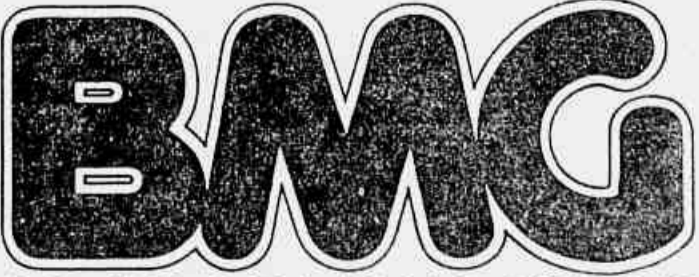

BANCO DE MINAS GERAIS
BANCO DE INVESTIMENTO

BMG BANCO DE INVESTIMENTO
NO RIO DE JANEIRO: Av. Presidente Vargas, 446 - 8.º Lj. SEDE em Belo Horizonte - Filiais em São Paulo, Rio de Janeiro, Salvador, Curitiba, Porto Alegre e Recife.

FIPEME E PIS É NO BMG

Delfim diz que desenvolvimento supera má distribuição de renda

Têxteis pedem recursos e a redução de impostos

Os representantes do Conselho de Desenvolvimento Industrial (CDI) e industriais do setor decidiram ontem realizar um levantamento técnico das condições atuais e perspectivas da indústria têxtil, abrindo caminho para a formulação de novas diretrizes. A pesquisa será realizada pelos órgãos técnicos

da indústria têxtil sob a ordenação do CDI. A reunião foi convocada a pedido dos industriais e serviu para debate de um diagnóstico sumário apresentado ao CDI pelo Conselho Nacional da Indústria Têxtil. O documento propõe a redução gradual do IPI e do ICM, financiamento de capital de giro e isenção fiscal para equipamentos.

Incentivos

O encontro foi presidido pelo coordenador do Grupo Setorial da Indústria Têxtil do CDI, Sr. Maurício Pinheiro, na presença do secretário-geral do CDI, Sr. Luis de Almeida Belo. Estiveram presentes, o presidente do Conselho Nacional da Indústria Têxtil, Sr. Luis Américo Medeiros, os representantes do Ministério do Planejamento, BNDE, Ban-

co Central, Cacex e Conselho de Política Aduaneira. Na reunião, foram debatidos, ainda, a necessidade de incentivos para o reequipamento do setor têxtil; critérios de aferição da produtividade para efeito de concessão de incentivos fiscais; análise das condições das máquinas têxteis brasileiras e aspectos referentes ao fornecimento de matérias-primas.

Geadas queimou ao Sul do Paraná 10% dos cafezais

O diretor de Produção do IBC, Sr. Jorge Sebastião, encerrou ontem o levantamento preliminar das perdas causadas à cafeicultura do Sul do Paraná pelas geadas. O levantamento da região Norte do Estado será realizado hoje. Informes obtidos pelo Instituto Brasileiro do Café indicam que as perdas da região Sul do Paraná variaram de propriedade para propriedade numa faixa de 10 a 70%. Já se pode admitir,

para todo o Estado, uma perda global de 40 a 50%, no mínimo, da safra relativa a 1973/74. O Sr. Jorge Sebastião voltará hoje ao Paraná para relatar, em bases preliminares, os resultados globais do levantamento ao presidente do IBC, Sr. Carlos Alberto de Andrade Pinto. Esse levantamento será levado ao Ministro da Indústria e do Comércio, Sr. Pratinê de Moraes.

Em São Paulo

São Paulo (Sucursal) — Os primeiros levantamentos indicam que cerca de 10% das pés de café foram atingidos pelas geadas no Estado de São Paulo. A informação é do presidente da Federação da Agricultura de São Paulo (FAESP), Sr. Odilo Siqueira, que em 10 dias terá um balanço completo. A pecuária teve os pastos atingidos também em 10% e o prejuízo da lavoura de café do Paraná será de 40% da safra 72/73. O tempo hoje em São Paulo continuará instável, sujeito a chuvas.

gião agrícola de Ourinhos, a mais atingida em São Paulo, reuniu-se ontem com 20 agrônomos e disse que as plantações de cana sofreram prejuízo de 30% e as pastagens de 90%. Nota oficial da Secretaria da Agricultura diz que "as geadas não prejudicaram, conforme as observações dos técnicos, a produção da safra atual de café, sendo possível apenas uma queda de produção no próximo ano. As estimativas indicam que na região da Sorocabana os prejuízos poderão ser de 20% para a futura safra. Quanto às culturas de batata e tomate, o prejuízo é calculado em 30%.

No Sudoeste

Curitiba (Sucursal) — A economia do Sudoeste paranaense foi seriamente prejudicada com as geadas dos últimos dias, pois atingiu a safra de trigo, segundo pessoas vindas da região. Os municípios mais atingidos foram os de Pato Branco, Saito da Lontra, Santa Isabel do Oeste, Realce, Francisco Beltrão, Dois Vizinhos, Coronel Vivida e Capitão Bonifácio Marques. Nesses municípios, a lavoura de trigo está completamente perdida, pois foi dizimada pelas geadas. O trigo do eado, semeado há dois meses e que agora está germinando, é grande prejudicado. Para a safra "mais do tarde" — como fazem os produtores — as geadas foram benéficas.

Governo colombiano afirma que momento é de cautela

Bogotá (UPI-JB) — O Governo e a imprensa de Bogotá pediram ontem aos cafeicultores colombianos que atuem com cautela ante o aumento dos preços no mercado internacional, em consequência das geadas que caíram sobre as plantações brasileiras. O Ministro da Fazenda, Rodrigo Llorente, e os principais jornais de Bogotá advertiram os produtores para

manterem serenidade e cautela nessa situação. O matutino *El Espectador* diz que a situação "impõe de nossa parte um regime de serenidade e cautela", pois paradoxalmente a mudança favorável das circunstâncias provoca situações embaraçosas, pois está provado que é mais difícil controlar a bonança do que os períodos de penúria.

Expectativa

Acrescenta o jornal que "não convém fazer contas alegres enquanto não dispusermos de dados sérios e precisos sobre o que aconteceu no Brasil, nem aconselhável cruzarmos os braços para que os acontecimentos nos apanhem desprevenidos, sem ferramentas adequadas para fazer frente à maré de prosperidade."

Mais adiante, declara que "a alta imprevista dos preços favorece a posição dos produtores para renegociar o Acordo Internacional do Café em melhores condições, pois os grandes países consumidores não podem perseverar em sua beligerância intransigente porque os fatos naturais são irreversíveis e suas consequências incluíveis."

O Ministro Delfim Neto admitiu ontem, em conferência na Escola Superior de Guerra, que "a distribuição de renda no Brasil não é boa", tendo acrescentado, porém, que "isto não é coisa de hoje, vem de muito tempo."

— O Presidente Médici é o primeiro a não concordar com a atual distribuição de renda, como o provam as dezenas de atos de seu Governo tendentes a contrariar a maior concentração — afirmou o Ministro da Fazenda. Segundo ele, o desenvolvimento do país não será freado à espera de que se cheguem a soluções teóricas para tais problemas.

Debate aberto

Apoiado em uma série de gráficos, o Ministro da Fazenda falou aos estagiários da ESG durante 65 minutos, afirmando que a economia brasileira se tornou mais complexa e que o desenvolvimento altera a estrutura produtiva, resultando numa melhora para todos "embora alguns melhorem mais do que os outros."

Na opinião do Ministro Delfim Neto, "muitas pessoas dão ênfase exagerada à relação entre poupança e concentração de renda. Dizem, por exemplo, que 10% das pessoas de renda mais elevada são responsáveis por 2/3 da poupança interna do país. Esta é uma afirmativa que provoca uma reação de forte conteúdo ético. Todas passam imediatamente a desejar a correção de todas as injustiças. Esta relação existe, mas não conduz a nenhuma conclusão definitiva." Citou então, o caso dos países socialistas, que pouparam muito e nem por isso têm uma renda melhor distribuída.

Para o Ministro da Fazenda, "a mesma coisa ocorre com os indicadores de desigualdades. O índice de Gini, utilizado para medir as desigualdades, não é unívoco e é pouco sensível. Parece indicar, no nível de 0,56 um aumento de concentração de renda entre 1970 e 1960. Mas, ao mesmo tempo, ele esconde inúmeras variações que ocorrem ao longo do processo de desenvolvimento, que devem ser consideradas."

Neste ponto, citou como exemplo que "quando um país se desenvolve, há uma transferência da mão-de-obra do setor agrícola para a indústria e os serviços. Vai-se medir os resultados depois de algum tempo e o índice indica um aumento das disparidades de renda no setor urbano, que é majoritário e uma diminuição nas desigualdades de renda no setor agrícola. Mas daí não se pode garantir que houve melhoria de bem-estar na população agrícola e piora na área urbana. As vezes até ocorreu o contrário."

— Ninguém desconhece que os trabalhadores da indústria automobilística vivem com um padrão de bem-estar superior ao dos trabalhadores da construção civil. Mas os indicadores apontam uma distribuição de renda melhor entre os trabalhadores da construção civil. E' preciso portanto não confundir as coisas: nem sempre o aumento de concentração da renda resulta em piorar o bem-estar."

Seus treze pontos

O Sr. Delfim Neto pediu desculpas ao comandante da ESG, General Bina Machado, mas disse que tinha mudado o tema da sua conferência, inicialmente prevista sobre comércio exterior, porque a distribuição da renda "é um assunto mais atual". Em seguida, disse que não se importava com as críticas feitas no exterior, porque o presidente do Banco Mundial, Robert McNamara, critica, mas emprestou ao Brasil US\$ 1,2 bilhão, que estão sendo utilizados em educação, em estradas que incorporam cada vez mais todos os brasileiros nos mercados de consumo, em energia elétrica e outros projetos. afirmou que "nós não nos preocupamos em agradar a oposição, tentando distribuir o que não temos e condenando uma parte importante da população ao analfabetismo perene. Isso não. A Oposição que continue pedindo o impossível. Porque o possível nós fazemos."

Eis, em síntese, os pontos debatidos pelo Ministro Delfim Neto na ESG:

- 1 — Ninguém garante a validade da relação entre poupança e concentração de renda. Os países socialistas pouparam mais e têm pior distribuição.
- 2 — Com o desenvolvimento todos melhoram, embora alguns melhorem mais do que outros.
- 3 — Na faixa de salários, as desigualdades de renda são menores.
- 4 — Aumento de concentração não significa piora no bem-estar de toda a coletividade.
- 5 — O Censo demonstrou que as disparidades regionais de renda têm agora menor peso no cálculo da renda global do que em 1960.
- 6 — A educação é o melhor meio de dar a todos maiores oportunidades de reduzir as disparidades pessoais de renda.
- 7 — O Censo demonstra também que na faixa de menor escolaridade a distribuição de renda é melhor. Para agradar a Oposição, deveríamos todos ser analfabetos.
- 8 — O dever da Oposição é este mesmo: pedir o impossível. Mas o Governo não vai nessa.
- 9 — De toda a teoria distributivista só há uma coisa rigorosamente correta: é que 100% da população detém 100% da renda.
- 10 — Houve uma tremenda melhoria qualitativa de toda a sociedade brasileira entre 1960 e 1970. Mas o indicador de concentração aumentou.
- 11 — Defender a redução dos nascimentos é um enfoque negativista. Produz frases bonitas, mas conduz ao atraso. A educação é a única forma razoável capaz de conduzir ao planejamento familiar.
- 12 — A Bolsa se faz com um milhão de investidores e 10 mil especuladores. Parece que querem uma Bolsa com 10 mil investidores e um milhão de especuladores.
- 13 — Vamos continuar crescendo muito, entre 1970 e 1980 e ao mesmo tempo vamos corrigindo a tendência à concentração de renda. O que não se pode imaginar é sermos em 1970 o que seremos em 1980. Há muito trabalho pela frente.

Operário como pior embora viva melhor

São Paulo (Sucursal) — O trabalhador paulistano vive melhor, mas come pior: a tuberculose recrudescer; aumentou a taxa de mortalidade infantil depois de uma ligeira diminuição; as mães sofreram uma perda da capacidade de amamentação; diminuiu o período em que uma criança reside a um estado de desnutrição contínua e ainda é relativa a permeabilidade do trabalhador à sociedade de consumo.

Estas as principais conclusões de uma pesquisa-entrevista com 1.062 famílias, feita pelo Prof. José Albertino Rodrigues, sobre o padrão de vida da classe trabalhadora de São Paulo. O que ele pretendia era medir as repercussões provocadas pelo processo de industrialização nas condições de vida do trabalhador urbano, após uma fase em que o desenvolvimento econômico fora acelerado simultaneamente com o agravamento do processo inflacionário (inflação de demanda).

A pesquisa é uma comparação com outra, anterior, realizada em 1958, para uma nova ponderação dos itens componentes do orçamento familiar, para a atualização do índice do custo de vida da classe trabalhadora, em São Paulo.

Bancos alemães freiam empréstimos

Frankfurt (Reuters/Latin-JB) — Os bancos comerciais da Alemanha Ocidental decidiram abster-se, no momento, de conceder empréstimos a países estrangeiros como medida destinada a frear o ingresso de fundos procedentes do exterior, com fins especulativos.

O Banco Central havia orientado aquelas instituições no sentido de fechar

voluntariamente as brechas deixadas pelo regime desordenado de condições monetárias que provocou, no mês passado, a liberação da libra esterlina de paridades fixas.

ACORDO

Nos círculos bem informados, disse-se que o Banco Central propôs aos bancos comerciais um "acordo de cavalheiros", a fim de assegurar que não sejam

burladas as restrições impostas pelo Governo de Bonn.

MERCADO COMUM

Bruxelas (Reuters/Latin-JB) — O Mercado Comum Europeu (MCE) decidiu firmar uma série de acordos comerciais com os países da Associação de Livre Comércio (EFTA) que ainda permanecem fora da ampliada Comunidade Econômica Eu-

ropéia. Foi fixada a data de 22 deste mês para a formalização do ato.

Os acordos criarão uma zona industrial de livre comércio que incluirá toda a Europa Ocidental, inclusive a Espanha.

A data foi decidida depois de 19 horas de conversações entre os Ministros para solucionar os últimos problemas importantes das negociações com a EFTA.

A UNIÃO PELA RACIONALIZAÇÃO

A Thomas de La Rue — Brasil e a GTE — Telecomunicações S/A, acabam de associar-se, no Brasil, para o lançamento de um novo conceito de rápida e econômica codificação de documentos para posterior leitura eletrônica.

O sistema, denominado SPRINT, consta de um conjunto de computadores impressores — codificadores fabricados pela Mohawk Data Sciences Corporation, representada com exclusividade na América do Sul pela GTE — Telecomunicações.

Para demonstrar a alta viabilidade do sistema, a Thomas de La Rue está convidando diretores de instituições financeiras, autoridades do governo federal e estaduais, entidades militares e órgãos industriais e comerciais, a fim de que os mesmos participem das conferências a serem realizadas no Rio e em São Paulo, por especialistas da Thomas de La Rue — Internacional, sobre o sistema. Chegarão ao Brasil, provenientes, da Inglaterra.

BRIAN J. SHAPCOTT, Diretor Gerente da Divisão de Impressão por Sistemas e Segurança, RONALD ER-

NEST THOMPSON, Diretor Comercial da Divisão de Impressão por Sistemas de Segurança e MICHAEL L. DAVIES, Gerente da Divisão Norte-Americana de Impressão dos Sistemas e Segurança e Gerente do Sistema SPRINT. O conceito é considerado revolucionário, levando-se em conta, particularmente, a série de alternativas que a Thomas de La Rue oferece aos interessados através de uma forma de assessoria que envolve desde o simples planejamento até a planificação de melhor rendimento racional e diversificado.

A principal característica do sistema é a habilidade de impressão contínua com informações diversificadas com caracteres magnéticos.

No momento em que o Banco Central, através da Portaria nº 131 baixa instruções sobre o uso da magnetização (Zona 3), torna-se oportuno lembrar a alta relevância das palestras que a Thomas de La Rue vai efetuar, tendo em vista, que serão expostas de forma prática e objetiva, as maneiras mais práticas de fazer da área de magnetização, uma forma de racionalização lucrativa.

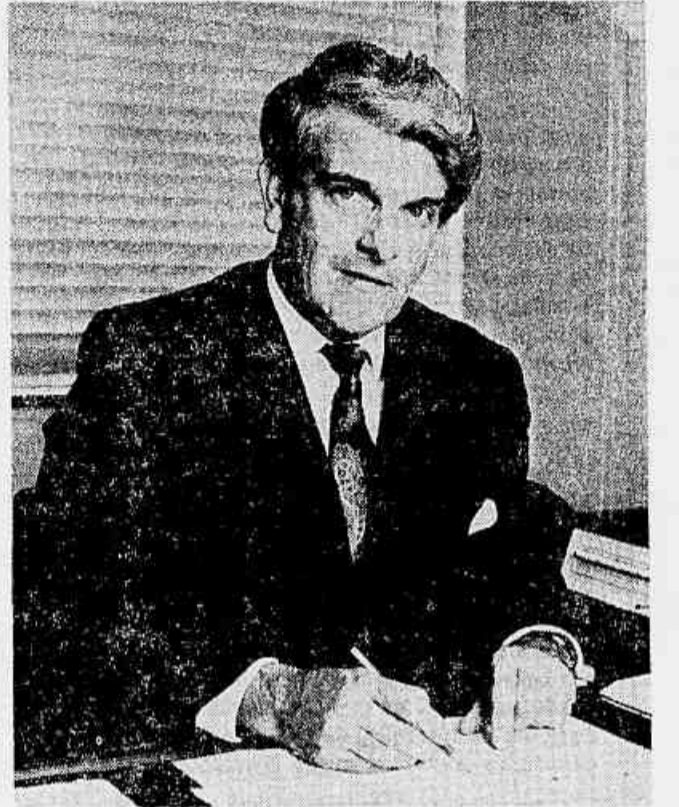

Brian J. Shapcott

Recentemente, a Thomas de La Rue, em convênio com a GTE — Telecomunicações, dá um passo à frente na era dos computadores.



Ronald Ernest Thompson

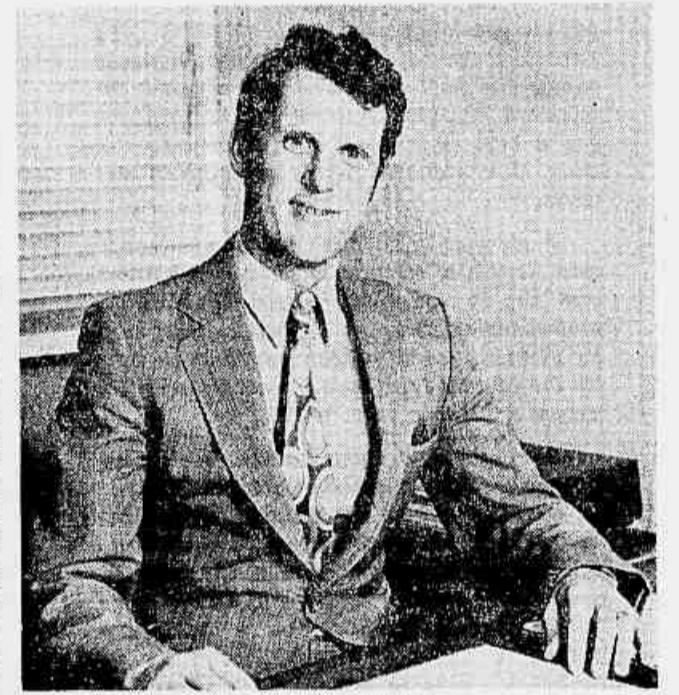

Michael L. L. Davies

40.96%

Este número aí em cima é a rentabilidade prevista pela Banylsa sobre o investimento total. A liquidez é alta, porém, não tem significado se você não participar integralmente. Na Banylsa você goza integralmente dos lucros. Não fica apenas na participação dos dividendos.

A Banylsa é uma empresa química e têxtil que vai produzir fios de nylon 6, com know-how da Vickers-Zimmer A.G. de Frankfurt, financiamento alemão com aval do BNDE - Banco Nacional do Desenvolvimento Econômico.

E você está cercado de nylon por todos os lados. Roupas, tapetes, corinas, lingerie, cordões, redes, pneus. Isto quer dizer que se existe mercado, existe muito dinheiro neste negócio. Transforme seu incentivo fiscal em INVESTIMENTO.

OPTE pela BANYLSA, empresa em implantação no Centro Industrial de Aratu, junto à cidade de Salvador, Bahia, integrada ao Grupo do Banco Expansão Industrial de São Paulo.

COM APOIO DA SUDENE

Banylsa
Tecelagem do Brasil S.A.
NYLON É BANYLSA

COORDENADORES DA CAPTAÇÃO PARA OS ESTADOS:
GUANABARA, RIO DE JANEIRO E MINAS GERAIS.

BANYLSA TECELAGEM DO BRASIL S/A
Rua da Quitanda, 51

CITYBANK DISTRIBUIDORA DE TÍTULOS E VALORES MOBILIÁRIOS LTDA.
Av. Rio Branco, 85

BANCO DENASA DE INVESTIMENTOS S/A
Rua da Alfândega, 28

BANCO CAMPINA GRANDE DE INVESTIMENTOS S/A
R. 7 de Setembro, 31

BANORTE - BANCO DE INVESTIMENTOS S/A
Rua da Quitanda, 3 - sobreloja

GEFISA - CORRETORA DE VALORES S/A
Rua de Quitanda, 187

JACEL JAMBÖCK - DISTRIB. DE TÍTULOS E VALORES MOBILIÁRIOS
Av. Pres. Vargas, 583 - s/1206

Martinelli

Av. Rio Branco, 26. Tel.: 233-6010 — Letras de câmbio de renda mensal e renda capitalizada, negociadas aos 12/61. 1972 — C/S 1.207.100,00 (F)

Financiamentos

Capital de Giro, PIS, Reinvest. Regul. BNDE, BNH, Repasse a 7% a.a., CDC, Crédito Pessoal. Dr. Sérgio 232-7122 — Agente autorizado pelo B.C.

Por dentro do negócio

Brasil e Bolívia vão fazer projetos comuns

La Paz (UPI-JB) — Começará a trabalhar ainda este mês a Comissão Mista Boliviano-Brasileira incumbida de estudar projetos que ponham em prática uma política de desenvolvimento industrial conjunto, com base no aproveitamento do petróleo e gás bolivianos.

A delegação boliviana que irá ao Brasil é integrada pelos engenheiros Carlos Miranda, diretor-geral de hidrocarbonetos; Jorge Aramayo, diretor de petroquímica da empresa estatal Yacimientos Petrolíferos Fiscales Bolivianos (YPFB); e Javier Nogales, do Ministério da Energia e Petróleo.

Nas conversações, serão fixadas tarefas para os dois países, com vistas a determinar a viabilidade de alguns projetos. Entre eles figuram a instalação de uma fábrica de fertilizantes, a comercialização de gás liquefeito de petróleo e derivados, e a possibilidade de utilizar gás natural boliviano na indústria brasileira. Para isso é necessário construir um gasoduto, similar ao que a Bolívia estendeu recentemente em direção à Argentina.

Aproveitando a chance

A revista norte-americana Business Week diz em seu último número que o Brasil está manobrando, juntamente com outros países produtores do café do mundo, no sentido de torpedear o Acordo Internacional do Café e obter preços mais elevados para seus grãos. Como os estoques mundiais de café estão baixos e os preços já se acham nos tetos estabelecidos pela Organização Mundial do Café, ou acima deles, os brasileiros têm uma chance de conseguir o que desejam.

Um acréscimo de pelo menos três centavos de dólar por libra-peso, que o Brasil está querendo para o seu café Santos — Tipo 6 — diz a publicação — significará um acréscimo de US\$ 71 milhões (Cr\$ 418,9 milhões) na sua receita de exportação. A confrontação teria lugar em agosto, quando a OIC se reunir para estabelecer quotas de exportação e produção para o ano final do Acordo, que expirará em setembro de 1973. Os observadores predizem que o café continuará escasso durante uns cinco anos e que os preços continuarão elevados.

A observação da publicação norte-americana reflete a verificação de que a política brasileira do café — que sempre foi defensiva, protegendo-se atrás do Acordo — passou a ser ofensiva, contra-atacando quando os ventos lhe sopram favoráveis. As geadas recentes pioram a situação para os EUA.

Em outra nota, Business Week realça outro front em que o Brasil aproveita sua chance: o açúcar, que no ano passado custava entre dois e quatro centavos de dólar por libra-peso, está agora custando nove centavos e surgiram novos clientes interessados na sua aquisição, especialmente a China e União Soviética.

Segundo a revista, espera-se que a exportação de açúcar totalize cerca de US\$ 400 milhões (Cr\$ 2.360 milhões), ou seja, um acréscimo de US\$ 150 milhões (Cr\$ 885 milhões) em relação a 1971. Os preços de feijão de soja igualmente mantêm-se elevados, e deverão quadruplicar, enquanto as exportações de cacau duplicarão este ano.

Produção industrial

São Paulo (Sincursal) — As vendas de aparelhos eletrodomésticos, das fábricas para o comércio, totalizaram, durante o mês de maio, 211 mil unidades. Esses números, que fazem parte de um relatório divulgado ontem pela Secretaria de Economia e Planejamento, representam um crescimento de 12% em relação ao mês de abril.

A Cia. Siderúrgica Paulista produziu, no mês de maio, 133.559 toneladas de laminados, planos e não planos, o que representa um aumento de 9% em relação ao mês de abril. Produção de lingotes: mais 7,6%. A produção de ferro-gusa, entretanto, apresentou decréscimo de 3,2%.

EXPRESSAS

A Volkswagen aplicou cerca de Cr\$ 10 milhões, através da Distrivolk — Distribuidora de Títulos e Valores Mobiliários — como incentivos fiscais, nas empresas do Grupo João Santos, que acaba de contratar com a Rossi/Servix a execução das obras de mais uma fábrica de cimento, a Itabira, em Capão Bonito, São Paulo. ● A construção do Centro de Abastecimento da Bahia foi confiada à A. Portela, empresa que se dedica também ao setor de premoldados. ● Através da fixação de preços nos contratos de financiamento com a Vickers-Zimmer, da Alemanha, a Banísa Tecelagem do Brasil obteve uma economia de custos da ordem de 7,5% sobre o montante de US\$ 10 milhões. ● A NSK, empresa japonesa que atua no setor de rolamentos, vai construir a sua primeira fábrica no Brasil, no Município de Susano. A aparelhagem chegou recentemente do Japão e a inauguração será realizada brevemente. ● A Remington do Brasil ganhou a chave latino-americana de um concurso mundial realizado entre os gerentes de vendas da Sperry Rand — Remington Rand. O chefe do seu Departamento de Atacado, Sr. Firmino Barreto, foi quem representou o grupo brasileiro.

Bolsa diz que já venceu problemas maiores

Corretoras selecionam sugestões

O Conselho de Administração da Bolsa de Valores do Rio de Janeiro reuniu-se ontem para selecionar as sugestões que serão expostas à diretoria do Banco Central na reunião desta tarde. Não foram reveladas as teses escolhidas, mas o presidente da Bolsa destacou que todos se mostraram otimistas quanto às perspectivas.

Os diretores do Banco Central chegam de Brasília somente esta manhã e a reunião — provavelmente às 15 horas — será realizada no gabinete da presidência. Além dos diretores, participarão o gerente de Mercado de Capitais, Ari Cordeiro, e o inspetor chefe de Mercado de Capitais, Edson Medeiros.

OTIMISMO Os resultados de ontem, aparentemente refletiram o clima de otimismo resultante da convocação que o Banco Central fez às principais Bolsas do país, para uma ação conjunta. Tanto o volume de negociações — cerca de Cr\$ 30 milhões — como a oscilação das cotações — mais 5,4% no índice BV — mostram uma expectativa favorável.

Sobre o mercado que três linhas de decisão poderão predominar entre as medidas a serem examinadas na reunião de hoje:

1. O Fortalecimento das Bolsas — Acredita-se que a administração profissional das Bolsas venha a ser fortalecida através de medidas especiais, a fim de reforçar seus poderes no que se refere à melhoria da eficiência em todos os sentidos.

das operações. Nessa linha poderão prevalecer medidas relativas a financiamento de equipamentos, se necessário.

2. Fortalecimento das Corretoras — Eventuais dificuldades de sociedades corretoras deverão merecer um tratamento especial, tendo em vista soluções que preservem os investidores, na mesma filosofia que prevalece nas demais áreas financeiras, neste Governo — o tratamento preventivo das dificuldades.

3. Atuação Oficial — Inevitavelmente será rediscutido o método de atuação governamental no mercado. Não poderá deixar de ser balanceado o sistema adotado para utilização dos recursos do PIS e adoção de eventuais modificações. Há quem sustente a necessidade de o PIS tornar-se o "especialista" do mercado, atuando permanentemente no sentido de dar liquidez aos principais títulos negociados, de acordo com a orientação de um comitê de investimento próprio.

ASSEMBLÉIA DO BB

Informa-se que a assembleia do Banco do Brasil poderia já ter sido convocada, caso não se decidisse reformular todo o relacionamento das autoridades com o mercado. Não teria sido oportuna a convocação da assembleia nesta semana de depressão, mas ela virá como segunda etapa dos acontecimentos que começam na reunião de hoje.

NITERÓI AGUARDA

Niterói (Sincursal) — O Conselho de Administração

da Bolsa de Valores do Estado do Rio resolveu não debater a crise do mercado regional de títulos — a Boverj não vem, há três meses, negociando mais de 7 mil ações diárias — antes de conhecer a série de providências anunciadas pelo Banco Central.

Segundo um dos conselheiros, Sr. José Roberto Gonçalves, "a crise nacional do mercado de títulos é séria e a situação das grandes Bolsas do país é difícil." Disse que qualquer providência do Banco Central, no sentido de melhorar o mercado, "refletirá, principalmente, nas Bolsas menores."

A CRISE

O presidente da Bolsa fluminense, que vem dedicando maiores atenções ao escritório operacional inaugurado em Nova Iguaçu, não vê, com pessimismo, segundo o seu superintendente, Sr. João Mendanha, a situação do mercado regional. Acha que a crise é geral e "nem em São Paulo, Rio, Belo Horizonte ou Niterói, o investidor se anima a aplicar."

Sobre o escritório operacional de Nova Iguaçu, o presidente da Bolsa, Sr. Romeu Oliveira Gurgel, informou que ele iniciará, normalmente, suas operações, depois da ligação do seu sistema de teletipo. Não sabe precisar, contudo, quando isso ocorrerá. A crise do mercado regional afeta diretamente um grupo de seis a sete das 12 corretoras instaladas em Niterói, que não realizam maiores operações fora do Estado do Rio.

O presidente da Bolsa de Valores do Rio de Janeiro, Vicente Caravello, disse ontem na Associação Comercial que só quem não tem memória não confia na recuperação do mercado de ações, que já venceu maiores problemas, em clima de economia deprimida.

— A Bolsa já funcionou sob a mira de fuzileiros armados, quando nada se podia antever sobre o futuro do país. E se recuperou. Agora temos uma economia em expansão e empresas com lucros crescentes. Por que tudo não saíria bem? — indagou.

Dois fatores

Realçou o presidente da Bolsa que nenhum Governo anterior se interessou tanto pelo mercado de ações e propiciou às empresas tão grande lucratividade.

— O preço das ações do IBV — acentuou — está hoje, em média, 60% abaixo do preço que se pagou há 20 ou 24 meses. Esta oportunidade será fatalmente aproveitada pelos investidores.

Sua exposição foi seguida pelas intervenções do chefe do Departamento Técnico de sua corretora, Wouter Pieter, e pela equipe que está implantando o sistema de teleprocessamento e comunicação da Bolsa.

Dados técnicos

O Sr. Wouter Pieter apresentou dados que refletem o comportamento da

O mercado ajuda a economia

Table with columns: Cr\$ 1 000.00, 1968, 1969, 1970, 1971. Rows include: A Registro de Emissão do 157, B Aumentos de capital por subscrição de ação cotada em BVS, C Registro de emissão no BCB, A + B + C - Total, D Formação bruta de capital, E PIB, Contribuição Mercado de Capitais, Formação bruta de capital (%), A + B + C.

Projeção do IBMEC

Os preços estão convidativos

Table with columns: AÇÕES, Tipo, Cotação, P L, PL Médio até maio, N.º de meses, PL Médio. Lists various stocks like Abramo, Acesa, Acos, Acorte, Alpargatas, Basa, Banco do Brasil, BEG, Banespa, Belo, Banco do Nordeste, Brahma, Bras. de Roupas, CBUM, C. Brasília, CTB, Dinamo, D. Isabel, Docas ant., Erlsson, Estrela, Ferbasa, Ferro, Gemmer, Hime, J. Olimpio, Kelson's, L. Americanas, Light, Lobrás, LTB, Mannesmann, Mesbla, Mesbla, Met. Barbara, N. América, Paraíso, Petrobrás, Petrobrás, Pet. Ipiranga, P. F. Luz, Pirelli, Ref. União, Samltri, Sano, Sid. Nacional, Sid. Pains, Sid. Rio-Grandense, Sondotécnica, Sousa Cruz, Springer, Supergrás, T. Janer, Vale, Veplan, White Martins.

OBS.: As ações da Tibrás PN end., Unipar PN end. e Unipar ON end. compõem o IBV e não foram incluídas no quadro uma vez que não há resultados que permitam o cálculo do PL.

Por que será que a Mercedes Benz está pondo dinheiro na Cisafrac?

(Programa de Desenvolvimento do Vale do São Francisco) e de todas as indústrias que vão surgir pertinho de nossa fábrica, não vai sobrar cimento para ninguém.

- 3. A Cisafrac está quase pronta em Campo Formoso, Bahia, na boca da jazida de calcário, que dá para 15 séculos de exploração.
4. A Sudene resumiu tudo: é uma fábrica de prioridade A.

Com o apoio da Sudene e do Desenbanc



RIA, DE CIMENTO DO SÃO FRANCISCO
R. Miguel Couto, 23 s/605-Tel: 262-2333
S. Paulo: Rua 7 de Abril, 342 s/24 - Tel: 37-4059
Salvador: R. Miguel Calmon, 16 s/7
Tels: 2-0319 e 2-0493
Recife: R. da Aurora, 1675 Tel: 22-6644



COMPANHIA BRASILEIRA DE ROUPAS
SOCIEDADE DE CAPITAL ABERTO
C.G.C. N.º 33.386.921

AVISO AOS ACIONISTAS PAGAMENTO DO 29.º DIVIDENDO

Comunicamos aos senhores acionistas que, em conformidade com a deliberação da Assembleia Geral Ordinária realizada em 31 de maio de 1972, a partir do próximo dia 31 de julho iniciaremos o pagamento do 29.º dividendo de 6% às ações de n.ºs 1 a 28.450.303; de 4,5% "pro rata temporis" às ações de n.ºs 28.450.304 a 35.562.878; de 3% "pro rata temporis" às ações de n.ºs 35.562.879 a 45.610.050 e 0,5% "pro rata temporis" às ações de n.ºs 45.610.051 a 46.307.652.

Por tratar-se de sociedade de CAPITAL ABERTO, será observado o seguinte critério:

- a) Estarão isentos de retenção de imposto de renda na fonte os dividendos recebidos por possuidores de ações nominativas e, quando identificadas, de ações ao portador. Cabe esclarecer, porém, que os beneficiários de rendimentos de ações nominativas e de ações ao portador identificadas, poderão, face ao disposto no Decreto Lei 427, de 22-01-1969 e mediante declaração por escrito, optar pela incidência do imposto de renda de 15% (quinze por cento) na fonte, ficando, por consequente, dispensados de incluir tais rendimentos em sua declaração de renda anual;
b) Desconto de 15% (quinze por cento) quando os possuidores de ações ao portador não optarem pela identificação;
c) Desconto de 25% (vinte e cinco por cento) para acionistas residentes no exterior, tanto sobre ações nominativas, como ao portador identificadas.

Comunicamos aos Srs. Acionistas que, de conformidade com o disposto no Decreto Lei 401 de 30-12-1968 com as alterações introduzidas pelo Decreto Lei 484, de 03-03-1969 e pela Lei 5.589, de 03-07-1970, os dividendos não reclamados até o dia 27 de outubro de 1972 sofrerão o desconto do Imposto de Renda (15%) como rendimento de beneficiário não identificado.

DIVIDENDOS DE AÇÕES NOMINATIVAS: Para maior comodidade dos senhores acionistas possuidores de ações nominativas, cujos endereços estejam atualizados em nosso Departamento, os comprovantes para recebimento dos dividendos serão enviados pelo correio.

DIVIDENDOS DE AÇÕES AO PORTADOR: Com a finalidade de permitir um melhor atendimento aos senhores acionistas, será observado o escalonamento abaixo, pela ordem alfabética da primeira letra do primeiro nome para os acionistas ao portador que optarem pela identificação:

Table with columns: LETRA A-Z, 31-07 a 25-08-1972

Os possuidores de ações ao portador, para recebimento do dividendo, deverão apresentar os próprios títulos, o que é indispensável, dispostos em ordem numérica crescente, separadamente ordinárias de preferências, para a respectiva anotação.

Para os senhores acionistas possuidores de elevado número de títulos de ações ao portador que queiram se identificar, o Departamento de Acionistas, a partir desta data, fornecerá os formulários próprios para o preenchimento antecipado, o que deverá ser feito observando-se a ordem numérica crescente dos respectivos títulos, como também, deverão ser relacionados separadamente, os títulos para recebimento dos dividendos integral e "pro rata temporis".

Ficarão suspensas as conversões, desdobramentos e transferência de cautelares no período de 17 a 31 de julho de 1972.

Rio de Janeiro, 10 de julho de 1972.

A DIRETORIA

DEPARTAMENTO DE ACIONISTAS

ENDEREÇOS: GUANABARA — Av. N. S.ª de Fátima, n.º 22-A Térreo
SÃO PAULO — Rua São Bento, n.º 545 — 2.º Sobreloja
HORÁRIO: Das 9,00 às 12,00 e das 14,00 às 17,00 horas.

A BOLSA E AS TENDÊNCIAS

ACINVEST S/A

A oscilação de preços das ações trouxe a grande maioria dos títulos para a faixa de sustentação indicada por nossos estudos, conforme nossa previsão de antemão.

As pressões vendedoras se desenvolveram numa rapidez tal que o ponto de suporte da tendência foi atingido prontamente.

A partir do ponto atual, a recomendação básica é a de compra em mercado de ações de empresas sólidas e de boas perspectivas quanto a lucros futuros.

A nossa posição atual é de compradores, motivo pelo qual as aplicações em papéis de renda fixa estão sendo desfeitas.

A pressão compradora que impulsiona para cima os preços das ações deverá sobrepujar, doravante, a força contrária, e os próximos reajustes deverão ser encarados como mera realização de lucros de curto prazo por parte de alguns operadores.

Em resumo, isso significa que estamos no início de uma alta que deve ser aproveitada.

CHAIM K.

FUNDO PROGRESSO DO BRASIL INVESTIMENTOS
Valores em 13-7-72
Valor inicial Cr\$ 1,00
Valor da Cota Cr\$ 0,72
Valor do Fundo Cr\$ 3.124.075,61
Última distribuição Cr\$ 0,74
Rua Goltzackes, 71
Belo Horizonte — MG

Telefone p/222-1818 e faça uma assinatura do JORNAL DO BRASIL

Para quem tem muito amor aos seus 12%...

FUNDO CREFINAN 15.1

Administrado pela Crefinan S/A - Crédito, Financiamento e Investimentos/Associada ao Banco Brascan de Investimento S/A...

Pressão de compra anima operadores

Apesar de manter-se predominantemente oferecido, principalmente pela manha, o mercado de Letras do Tesouro Nacional...

último leilão, o que "faz sentir a dificuldade de colocação registrada."

mantinham afastados desde o início do mês. TABELAS Fontes da ANDIMA informaram que está em fase de preparo uma tabela de conversão das taxas de rentabilidade...



"Open market" Rio - O mercado de Letras do Tesouro Nacional esteve com predominância vendida, ontem, sendo registrada alguma pressão compradora...

Table with columns for Taxas de desconto (Abril, Fech.), Taxas de rentabilidade (Abril, Fech.), and Vencimento dates.

Table for Mercado de ORTN with columns for Vencimento, Taxas (ao mês), and Taxas de desconto.

Table for Operações interbancárias with columns for Vencimento, Taxas (ao mês), and Taxas de desconto.

Table for Mercado de repasses with columns for Vencimento, Taxas (ao mês), and Taxas de desconto.

Table for Fundos de Incentivos Fiscais with columns for Instituição, Data, Cota, Ult. Dist., Valor Cr\$ mil.

Table for Depósitos a prazo fixo with columns for Instituição, 180 dias, 360 dias, Valor em Cr\$ mil, Rent. líqu. em %.

Table for Letras de câmbio com dias a decorrer with columns for Instituição, Dias a decorrer, Valor em Cr\$ mil, Rent. líqu. em %.

Table for Resgates no termo with columns for Data de Realização, Ação, Quantidade.

Table for Títulos de renda fixa na emissão with columns for Letras de Câmbio, Instituição, 180 dias, 360 dias.

Table for Fundos de Incentivos Fiscais (continued) with columns for Instituição, Data, Cota, Ult. Dist., Valor Cr\$ mil.

Table for Mercado de balcão with columns for Títulos, Máx., Mín., Méd., Qtd.

Table for Títulos with columns for Títulos, Comprador, Vendedor, Preço, Venda.

Table for Títulos de renda fixa na emissão (continued) with columns for Letras de Câmbio, Instituição, 180 dias, 360 dias.

Table for Títulos de renda fixa na emissão (continued) with columns for Letras de Câmbio, Instituição, 180 dias, 360 dias.

Table for Fundos de Incentivos Fiscais (continued) with columns for Instituição, Data, Cota, Ult. Dist., Valor Cr\$ mil.

Itaú negocia suas ações ao portador

São Paulo (Sucursal) - As ações preferenciais ao portador do Banco Itaú de Investimento S.A. começaram a ser negociadas durante o pregão de hoje...

Condutores

São Paulo (Sucursal) - A Indústria Paulista de Condutores Elétricos - IPCE - está estudando a possibilidade de instalar uma nova fábrica em Feira de Santana, na Bahia...

Artex

Com a presença do Ministro Delfim Neto, a Artex inaugurará amanhã, em Blumenau, a sua nova unidade de fabricação...

Eletroteto

São Paulo (Sucursal) - Equipamentos no valor de Cr\$ 18 245 mil estão sendo importados da França e Bélgica para a empresa Eletroteto...

Cinpal

São Paulo (Sucursal) - A Cia. Industrial de Peças para Automóveis - Cinpal - obteve, em 1971, lucro líquido disponível por ação de Cr\$ 0,46...

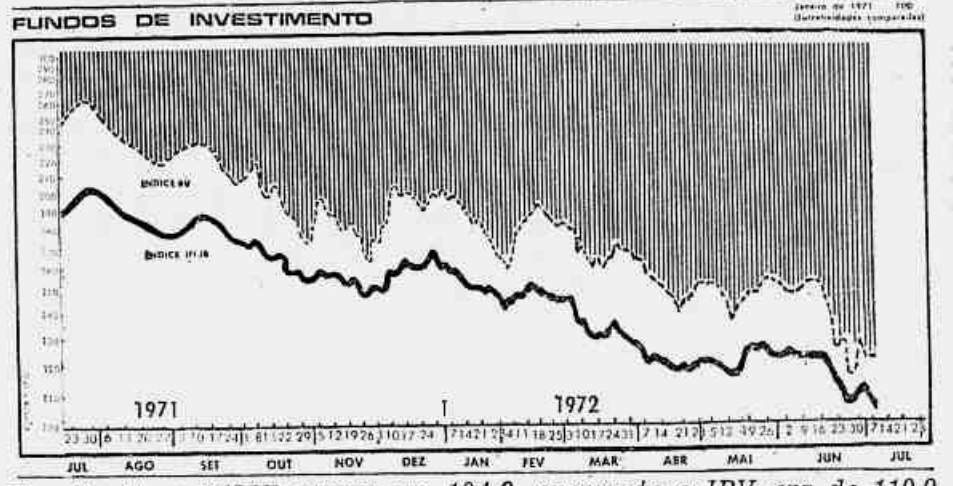

No dia 10, o IFIJB estava em 104,9, enquanto o IBV era de 110,9

Light destaca-se na evolução de lucros

A evolução do lucro líquido da Light, nos três últimos anos, tem sido a maior entre as empresas que operam na produção e distribuição de energia elétrica.

Faturamento

O trabalho, elaborado pelos técnicos do Banco Brascan de Investimento, indica que, entre 1969 e 1971, a empresa apresentou os seguintes faturamentos: 1969 - Cr\$ 1 240 milhões...

Lucro líquido

Na comparação do lucro líquido da empresa, com as cinco outras empresas, verifica-se que a posição da Light é inferior à das Centrais Elétricas de São Paulo...

Mercado a termo

Table for Mercado a termo with columns for TÍTULOS, Preço máx., Preço mín., Preço m. c., Qtd. total, % sobre total.

Liquidações antecipadas

Table for Liquidações antecipadas with columns for Data Realização, Ação, Quantidade, Data da Liquidação Final.

Bolsa de Nova Iorque

Table for Bolsa de Nova Iorque with columns for Ações, Abert., Máx., Mín., Fech., Var.

Mercadorias

Table for Mercadorias with columns for Ações, Abert., Máx., Mín., Fech., Var.

PREÇOS FINAIS

Table for PREÇOS FINAIS with columns for Ações, Abert., Máx., Mín., Fech., Var.

Taxas de câmbio

Table for Taxas de câmbio with columns for MOEDAS, COMPRA (A/V), VENDA (A/V).

Operações com bancos

Table for Operações com bancos with columns for MOEDAS, REPASSE (A/V), COBERT. (A/V).

Câmbio no exterior

Table for Câmbio no exterior with columns for Nova Iorque (UPI-JB), A seguir, as cotações, em dólares, no fechamento...

Ouro

Table for Ouro with columns for Londres (UPI-JB), O ouro foi cotado a 450,0 dólares...

Eurodólar

Table for Eurodólar with columns for Nova Iorque (UPI-JB), A taxa interbancária de Londres no mercado de câmbio...

Dólares

Table for Dólares with columns for Nova Iorque (UPI-JB), A taxa interbancária de Londres no mercado de câmbio...

Francos suíços

Table for Francos suíços with columns for Nova Iorque (UPI-JB), A taxa interbancária de Londres no mercado de câmbio...

Marcos

Table for Marcas with columns for Nova Iorque (UPI-JB), A taxa interbancária de Londres no mercado de câmbio...

Interbancário

Table for Interbancário with columns for Nova Iorque (UPI-JB), A taxa interbancária de Londres no mercado de câmbio...

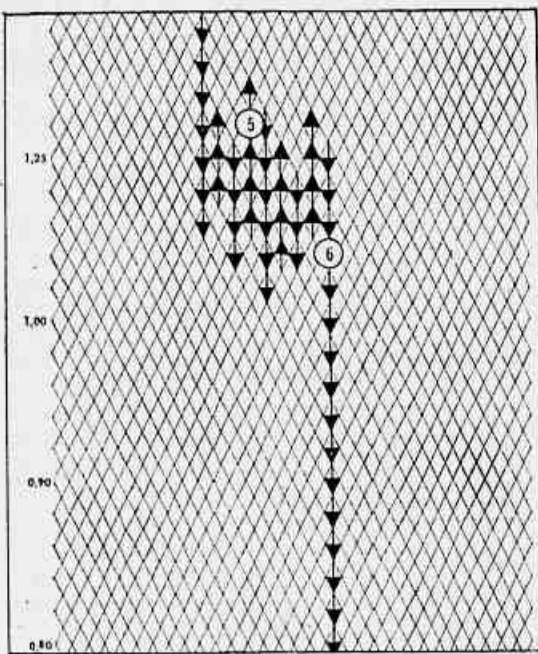
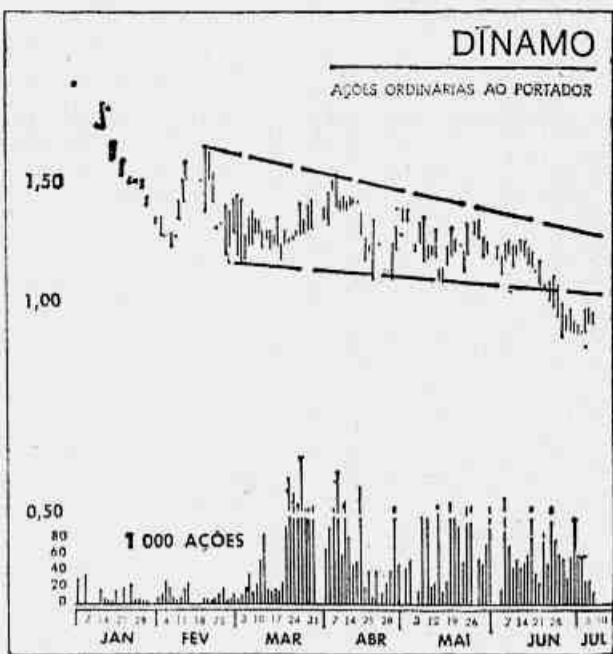

A análise pela escola técnica do comportamento das ações ordinárias do Dinamo revela, conforme o gráfico de barras à esquerda, um corte do triângulo iniciado em fevereiro, indicando queda do papel.

queda das cotações. O gráfico ponto-figura, à direita, revela uma área de acumulação bastante extensa desde fevereiro, desenvolvendo-se posteriormente um fundo triplo alargado, com perfuração em junho, a Cr\$ 1,00.

registraram uma queda de mercado da ordem de 44,2%, tomando-se como ponto de partida as cotações de dezembro. Foram os seguintes os índices mensais, considerando-se para dezembro último o índice 100: janeiro — 82,8; fevereiro — 60,0; março — 58,1; abril — 64,2; maio — 55,8

PONHA AS LETRAS NO BOLSO. Aplicando em Letras de Câmbio Big-Univest você enche os bolsos.

Cepalma estima crescer 20% ao ano

A Cepalma — Celulose e Papéis do Maranhão prevê um crescimento de sua receita a uma taxa de 20% ao ano, nos três primeiros anos de seu funcionamento, a partir deste ano, evoluindo a sua receita total de Cr\$ 70,5 milhões em 1972 para Cr\$ 84,6 e Cr\$ 101,5 milhões, respectivamente em 1973 e 1974, conforme dados constantes de seu relatório anual, referente ao exercício de 1971.

— Mercado nacional —

SÃO PAULO

Table with columns: Títulos, Quant., Min., Méd., Máx., Abert., Min., Méd., Fech., Quant., Var. (%) listing various stocks and their market performance.

RESUMO DAS OPERAÇÕES

Table showing market operations summary for São Paulo, including volume and value of transactions.

OS NUMEROS

Table with columns: Índice, Variação(%) showing market indices and their percentage changes.

MAIS NEGOCIADAS

Table listing the most traded securities, including titles and their respective values.

MAIORES OSCILAÇÕES

Table listing securities with the largest price fluctuations, including titles and percentage changes.

MINAS GERAIS

RESUMO DAS OPERAÇÕES

Table showing market operations summary for Minas Gerais, including volume and value of transactions.

MAIS NEGOCIADAS

Table listing the most traded securities in Minas Gerais, including titles and their respective values.

MAIORES OSCILAÇÕES

Table listing securities with the largest price fluctuations in Minas Gerais, including titles and percentage changes.

RIO GRANDE DO SUL

RESUMO DAS OPERAÇÕES

Table showing market operations summary for Rio Grande do Sul, including volume and value of transactions.

MAIS NEGOCIADAS

Table listing the most traded securities in Rio Grande do Sul, including titles and their respective values.

MAIORES OSCILAÇÕES

Table listing securities with the largest price fluctuations in Rio Grande do Sul, including titles and percentage changes.

Quatro em Curitiba rendem policial, esperam gerente 10 minutos e levam Cr\$ 70 mil

Curitiba (Correspondente) — Depois de desarmar o soldado da Polícia Militar, Carlos Alberto Schultz, quatro indivíduos armados de revólveres levaram ontem Cr\$ 70 mil da agência do bairro de Portão, do Banco do Estado do Paraná, dando antes uma coronhada em Adir Quadros, o gerente, que, não acreditando muito no assalto deu um empurrão em um dos criminosos.

Trinta pessoas, entre funcionários do estabelecimento bancário e clientes foram imobilizadas e obrigadas a se deitarem no chão, sob a mira das armas. Uma funcionária, no momento mais crítico, tentou chamar a polícia, acionando o alarme. Este, porém, não funcionou.

Uma hora antes do assalto ao banco, os mesmos criminosos estiveram na casa do comerciante José César Matos, na Rua Sete de Setembro, 6181.

A operação toda, feita com muita calma, pois o gerente não estava na agência e os assaltantes tiveram que esperá-lo, durou 10 minutos.

Tenente morre sob granada

Salvador (Sucursal) — A explosão acidental de uma granada do tipo lança-rajão provocou ontem pela manhã a morte do 2º-tenente R-2 Gilvan Rodrigues Pires, segundo nota divulgada pelo comando da VI Região Militar.

O acidente ocorreu no quartel do 19º Batalhão de Caçadores e causou ainda ferimento em dois soldados "que, imediatamente medicados, se encontram fora de perigo."

Comerciante é roubado em Copacabana

Dois homens e uma mulher com uma cicatriz no rosto, assaltaram ontem de manhã o comerciante Roberto da Silva Barbosa em plena Avenida Rainha Elizabeth, em Copacabana, onde era grande o movimento de pedestres.

O comerciante ficou sem Cr\$ 1.850,00 e todos os documentos. Diante dos olhares de dezenas de pessoas, os assaltantes fugiram tranquilamente no Corcel vermelho que ocupavam, tendo a vítima anotados os dois algarismos finais: 82.

CARRO ROUBADO

O comerciante Alfredo Ferreira, que mora na Rua Paulo Müller, 322, Penha, ontem pela manhã estacionou seu carro, o Aero Willys AD-81-56, na Avenida Amaro Cavalcanti, quando dois desconhecidos embarcaram e fugiram em direção ao Engenho Novo.

Na 26ª Delegacia Policial esclareceu o comerciante que parara o veículo próximo ao Viaduto do Méier e se esqueceu de levar a chave, do que se aproveitaram os ladrões. Alfredo disse, ainda, que os ladrões eram jovens, trajavam roupa esporte e que um deles usava cavanhaque.

Rosa se mete em briga e acaba mal

Homem de gênio violento. José de tal, morador na Rua Moreira Pinto, batia com frequência na mulher e no filho. Ontem, ao tentar defender o menino, sua vizinha Rosa Farias da Silva, moradora no n.º 200, acabou sendo agredida e empurrada de uma sacada. Em consequência sofreu traumatismo da bacia.

Juiz envia ao procurador depoimento de vítimas da violência na 10.ª Delegacia

O juiz Raul Santiago Dantas de Quental, da 14ª. Vara Criminal, já enviou ao procurador-geral da República, Sr. Clóvis Paulo da Rocha, cópias dos depoimentos em Juízo de Milton Manuel Correia e José Adelino de Sousa Meneses, em que afirmam terem sido torturados na 10ª. Delegacia Policial, e apontam como responsável o informante Denilson.

O delegado Valdemar Gomes de Castro, em ofício, comunicou ao juiz ter aberto inquérito para apurar responsabilidade criminal dos funcionários Almir de Sousa Rodrigues e Mário Rodrigues Castanho, apontados como responsáveis pelas sevícias.

PRISÃO

No inquérito enviado à Justiça, a 10ª. DP informava que os dois funcionários do Jockey Clube haviam sido presos com três cartuchos de maconha, e eram conhecidos como traficantes de tóxicos. Como testemunhas da prisão em flagrante, apontava os funcionários Almir de Sousa Rodrigues e Mário Rodrigues Castanho, que faltaram ao interrogatório e tiveram prisão decretada por 10 dias.

Na sua sentença, o juiz Dantas de Quental, ao recusar o flagrante de maconha, explica que os "acusados retrataram em juízo suas declarações prestadas no flagrante, alegando terem sofrido torturas na 10ª. DP para que fizessem aquelas declarações da denúncia."

Cabeleireira pede medida preventiva

O advogado da cabeleireira Leni Alves Nascimento entrou, ontem, com petição, na 4ª. Vara Criminal, comunicando a sua prisão, ocorrida em sua residência, e solicitou ainda a concessão do habeas-corpus preventivo contra policiais da Delegacia de Vigilância Sul, que arrombaram a porta de seu apartamento, em maio.

Comerciário leva facada na coxa por não querer "strip-tease" da cunhada

Induzida pela irmã a matar o próprio marido, que não queria saber da cunhada fazendo strip-tease, Isabel Maria Cerqueira Paes apanhou um pesado cinzeiro e jogou-o sobre Laerte Paes Viana, atingindo-o de raspão na cabeça. Sua irmã Maria Francisca Ferraz Cerqueira empunhava uma faca e vibrou violento golpe na coxa esquerda do cunhado, que teve de ser socorrido no Hospital Salgado Filho.

Mesmo ferido Laerte lutou durante alguns minutos com as duas mulheres, até que vizinhos chegaram para apertar a briga. Laerte, a esposa e a cunhada foram parar na 24ª. Delegacia Policial, cada qual apresentando uma versão para o caso, mas o comissário acabou dando razão a Laerte, autuando sua mulher e a irmã.

"STRIP-TEASE"

Laerte é comerciário, enquanto sua mulher e a irmã são cobradoras de ônibus da Viação Canarinho, que faz a linha Lins-Ureca. Contou Laerte que há tempos sua cunhada foi morar em sua casa, alterando todos os hábitos da família. Esclareceu que desde esse dia sua mulher não parou mais em casa, saindo sempre com a irmã.

Contou ainda que soube estar a cunhada trabalhando em uma boate da Zona Sul, onde fazia strip-tease, e que sua esposa, quando largava o serviço, pouco depois das 22 horas, lá a encontrou da irmã e permaneceu em sua companhia até às 4 horas do dia seguinte. Frisou que quem mais sofria com isso eram seus dois filhos Isanei e João, de 7 e 5 anos respectivamente, que ficavam abandonados e com fome o dia inteiro.

Carro capota no Aterro, atropela jardineiros e mesmo assim ainda foge

Quando trafegava ontem à tarde em alta velocidade, pela pista do Aterro do Flamengo, com destino ao Centro da cidade, o Volkswagen placa GB-EB 2957 derrapou, bateu no meio-fio e capotou, caindo sobre o jardim, onde 15 empregados da Ceres trabalhavam, capinando a grama.

Três trabalhadores (Bento Gonçalves Jardim, Osmar Rosa da Silveira e Dionísio Vicente da Silva) foram colhidos pelo carro e medicados no Hospital Miguel Couto, com ferimentos leves. Os três ocupantes do Volkswagen — que nada sofreram — tão logo ocorreu o acidente, desviraram o veículo e fugiram em alta velocidade.

PROCURADOS

O fato foi registrado pela 10ª. Delegacia Policial, cujo delegado expediu uma ordem de captura para os ocupantes do Volkswagen. Para policiais de serviço no Aterro do Flamengo, os rapazes estariam "em um carro roubado e sob o efeito de drogas", daí a velocidade que imprimiram ao veículo antes do acidente e na fuga, após a capotagem e triplexe atropelamento.

No Engenho Novo, o carro chapa EC-3101, dirigido por Osório Borges Leal atropelou duas pessoas ontem na esquina da Rua Sousa Barros com Silva Freire, causando contusões sérias no setuagenário Antônio Borges Cordeiro e traumatismo facial na Sra. Sibélia Oliveira, de 50 anos.

O motorista socorreu as vítimas, levando-as para o Hospital Salgado Filho, e depois apresentou-se na 23ª. Delegacia Policial, onde foram anotados os dados da ocorrência.

No Túnel Novo, o funcionário público Antônio Pereira, de 48 anos, residente na Rua Borda do Mato, 430, foi atropelado na Rua Laurino Sodré, em frente à Igreja de Santa Teresinha, pelo Volkswagen de chapa GB DF-31-88, dirigido pelo motorista Mário Afonso Fonseca do Couto, que socorreu a vítima, levando-a ao Hospital Miguel Couto.

Luta de famílias provoca morte de delegado e tensão em povoado de Pernambuco

Recife (Sucursal) — Um intenso tiroteio entre os membros das famílias Marques e Custódio, velhas inimigas, tumultuou o povoado de Fátima, no sertão pernambucano, onde depois de 10 minutos de violência morreu o delegado José Marques e saiu ferido um jovem de 23 anos.

O Governo do Estado enviou ontem o tenente João Lira como delegado especial e ainda esta semana poderá mandar um reforço de 10 soldados para evitar novas violências no pequeno povoado, pertencente ao município de Flores. A população evita sair às ruas pois o destacamento policial tomou partido a favor dos Marques e vive ameaçando quem defende os Custódios.

O conflito começou quando José Marques Filho e Inaldo Marques, filhos do delegado, depois de provocarem uma série de arruaças no centro do povoado, deram voz de prisão a um rapaz de 23 anos, de nome José Lemos, por achá-lo "muito contente sem nenhuma razão".

Nem mesmo as explicações do rapaz — que afirmou ter ganho uma aposta de futebol — demoveu os filhos do delegado que insistiram em conduzi-lo preso sem nenhum motivo.

Nesse momento, Adriano Custódio, sobrinho de Irineu Custódio, grande proprietário rural, tomou a defesa do rapaz dizendo que José Marques e Inaldo não eram autoridades para prender pessoas.

Eles então sacaram seus revólveres e Adriano imitou-os, iniciando-se uma fuzilaria que durou 10 minutos pois parentes dos Marques e os Custódios acudiram também de arma em punho.

O tiroteio só cessou quando o delegado José Marques foi pedir que parassem com o conflito e levou uma bala na testa, caindo morto instantaneamente. O rapaz, José Lemos, saiu ferido com uma bala no olho esquerdo e a polícia contou depois 80 cápsulas de balas deflagradas no local.

O MOTIVO

Dois depoimentos dos vizinhos, atraídos pela discussão dos irmãos, a desavença foi motivada por inveja manifestada por João Barbosa ao reclamar que todas as vezes o irmão era o primeiro a ser servido na hora da refeição.

Os dois discutiram o problema quando João sacou de uma faca e desferiu vários golpes no irmão, mantendo-o no próprio local do almoço. Na tentativa de evitar o crime, D. Arlinda pretendia segurar a arma do filho e foi por ele atingida no pescoço.

Dono de frota de táxis é assaltado em São Paulo e perde seu carro de luxo

São Paulo (Sucursal) — O proprietário de uma frota de táxis no bairro da Lapa, Fernando de Melo, teve sua residência, na Rua Pio XI, 1901, vasculhada ontem de manhã por dois assaltantes jovens que fugiram em seu Karmann-Ghia TC, vermelho, levando ainda jóias, uma importância em dinheiro não avaliada até agora e um revólver calibre 32.

Para os dois rapazes — com menos de 18 anos cada um, mulatos ambos — não foi difícil entrar na casa: tocaram a campainha e, aberta a porta, obrigaram a empregada a conduzi-los ao quarto do patrão, que não esboçou a menor reação ante os assaltantes, armados de revólveres. Os ladrões ainda forçaram a vítima a descer até à garagem para entregar-lhes o Karmann-Ghia, em que fugiram.

CARRO DE CIGARROS

Outro carro da Companhia de Cigarros Sousa Cruz foi ontem assaltado, desta vez na esquina da Rua Bento Freitas com Major Sertório, na Vila Buarque, próximo ao centro da cidade. Roubaram Cr\$ 2.915,00.

Rapaz é assassinado pela amante

São Paulo (Sucursal) — Sandra Lopes de Castro, 19 anos, matou, ontem, com três tiros na cabeça, o companheiro de assaltos L. A. R., de 17 anos.

Ameaçada por ele, a jovem esperou que o amante dormisse e, utilizando a sua automática 6.35, fez vários disparos, não dando tempo que a vítima esboçasse qualquer reação.

MARGINAL

Sandrinha — como é conhecida — começou cedo na delinquência. Aos 14 anos já havia passado pelo Juizado de Menores. Conviveu com marginais e também participou de inúmeros assaltos. Morava com L. A. R. numa construção abandonada, na altura do n.º 200 da Rua Rio Verde, na Freguesia do Ó. Praticado o crime, ela procurou o liberado condicional José Pereira de Sousa — Jumbo — e se esconderam num sítio abandonado nas imediações de Francisco Morato. Lá foram descobertos e presos, mas a moça inocentou o companheiro, assumindo a responsabilidade do homicídio.

Lavrador mata irmão e fere mãe

Maceió (Correspondente) — Depois de discutir com seu irmão, Ailton Barbosa, o critério de servir a refeição durante o almoço, o lavrador João Barbosa assassinou-o ontem a facadas, aplicando ainda um golpe no pescoço da própria mãe, D. Arlinda Maria Barbosa, que pretendia apartar a briga dos filhos.

O crime ocorreu no Município de Porto Real do Colégio, onde a população revoltada tenta localizar o criminoso, que fugiu logo após o crime, sob ameaça de linchamento. D. Arlinda foi internada em estado grave no Hospital Municipal regional de Penedo, maior Theanar Viana, garante que o criminoso será preso sob todas as garantias.

BATIDA

O médico Cleber Vargas, que dirigia o seu Volkswagen DF-0152 pela Avenida Brasil, ontem à tarde, não conseguiu desviar-se da ambulância do Exército, prefixo 221 114, que estava encaixada na pista que dá acesso ao Centro, em frente ao Mercado São Sebastião, na Penha.

Em consequência o médico sofreu ferimentos nos lábios e na mão esquerda, sendo medicado no Hospital Getúlio Vargas.

Arapiraca, em Alagoas, está feliz porque Júri abre sem ter réus para julgamento

Maceió (Correspondente) — Após viver vários anos com a fama da criminalidade, "quando covetes e proprietários de casas funebres eram as profissões mais rendosas", a população de Arapiraca passou a sentir uma nova sensação: pela segunda vez, este ano, o Tribunal do Júri deixa de se reunir por faltar réu para julgamento.

Mesmo sem ter processo na pauta, o juiz da 2ª. Vara Criminal — privativa do Júri — Sr. Danilo Acioli, abriu a sessão, ontem, comunicando a falta de réus e encerrou-a em pouco mais de cinco minutos. A alegria manifestada pela população projetou-se também no prefeito da cidade, Sr. João Batista, que salientou: "Felizmente se mata menos em nosso município."

Arapiraca, em Alagoas, está feliz porque Júri abre sem ter réus para julgamento

ALEGRIA

Logo que foi informado da notícia, o prefeito João Batista reuniu-se no gabinete com seus auxiliares e manifestou seu contentamento: "uma época em que muitos ainda procuram confundir o nosso conceito esse fato é por demais confortador, por dar um testemunho indiscutível de que os homicídios cederam lugar à harmonia."

Acionou que "a exemplo das cidades em desenvolvimento, Arapiraca, com cerca de 100 mil habitantes e hoje a mais importante do Estado de Alagoas, passou, de fato, por fases desagradáveis, mas nos alegria o fato de saber que em sua sede e nas zonas rurais não são registrados mais os fatos policiais funestos."

DEPOIMENTO

Em seu depoimento, prestado ao escrivão Valmeri Vilela o motorista declarou que a estudante namorada Erasmo Rodrigues há cerca de cinco anos. Afirmou ainda que vinha vigiando a filha. Ontem, ao chegar em casa, notou quando Erasmo entrou na sua residência, demorando-se mais de duas horas. Impaciente com a demora do futuro genro, penetrou na casa, encontrando-o nu da cintura para cima. Recebeu, então, violenta paulada depois de travar uma ligeira discussão com o rapaz.

Muito nervoso, sacou do revólver e fez disparo contra Erasmo. Errou a pontaria e atingiu a sua própria filha.

HERALDO DA ROCHA AMARAL

(FALECIMENTO)

Alfredo da Rocha Amaral, filhas, genros e netos, comunicam aos parentes e amigos o falecimento de seu querido irmão e tio HERALDO e convida para o seu sepultamento hoje, às 16 horas, saindo o féretro da Capela Real Grandeza n.º 2 para o Cemitério de São João Batista. (P)

Dr. Humberto Magdalena Lobianco

(FALECIMENTO)

Sua família cumpre o doloroso dever de comunicar o seu falecimento e convida os demais parentes e amigos para o seu sepultamento hoje, às 10 horas, saindo o féretro da Capela "C" do Cemitério de São Francisco Xavier (Caju) para a mesma necrópole. (P)

DR. JOSUÉ DE FARIA PIMENTEL

Eng. Agrôn. Min. Agricultura

A família comunica seu falecimento ocorrido a 12 do corrente em Pinheiral, Estado do Rio. (P)

LUIZA ONETO MARTINS DA SILVA

(MISSA DE 7.º DIA)

Maurício Martins da Silva e família, Mário Sergio Fialho e família, Claudio Otto Oneto e senhora, Carmem Oneto Araújo e filho, João Baptista Oneto e família, convidam demais parentes e amigos para a missa de 7.º dia que será celebrada por alma de sua querida mãe, sogra, avó, bisavo, irmã, cunhada e tia, às 11 horas do dia 14, sexta-feira, na Igreja da Conceição da Boa Morte. (P)

PAULO ROBERTO MONTEIRO

(MISSA DE 7.º DIA)

A família de — PAULO ROBERTO MONTEIRO — agradece sensibilizada as manifestações de pesar por ocasião do seu falecimento e convida parentes e amigos para a missa de 7.º dia, que manda celebrar em sufrágio de sua alma, amanhã, sexta-feira, às 8,30 horas, na Capela da Casa de Saúde São José, à Rua Macedo Sobrinho n.º 21, Largo das Leões. (P)

FANTINA BITTENCOURT NEIVA

(MISSA DE 7.º DIA)

Alcides Moitinho Neiva, Paricles Moitinho Neiva, João Augusto Neiva Neto, Javine Moitinho Neiva, Maria Moitinho Neiva, Milton Moitinho Neiva, Pedro Luiz Pereira de Souza, Fernando Moitinho Neiva e respectivas famílias, agradece as manifestações de pesar recebidas por ocasião do falecimento de sua cunhada e tia FANTINA, convidam parentes e amigos, para a missa que em intenção de sua boníssima alma, será celebrada amanhã, sexta-feira, às 11,00 horas, na Igreja N. S. do Carmo (Praça 15). (P)

FANTINA BITTENCOURT NEIVA

(MISSA DE 7.º DIA)

Alvaro Neiva, Maria Helena Bittencourt Neiva, Maria do Carmo Azevedo, Tullio Tavares, senhora e filhos, famílias Neiva e Bittencourt convidam parentes e amigos para a missa de 7.º dia que mandam celebrar em sufrágio da alma de sua querida esposa, mãe, sogra, avó e parenta FANTINA, dia 14, 6ª.-feira, às 11 horas, na Igreja de N. Sra. do Carmo, na Praça 15 de Novembro. (P)

FRANCISCO MARTINS NOGUEIRA FRANCISCA ALVES NOGUEIRA FABIOLA MARIA ALVES NOGUEIRA FERNANDO ALVES NOGUEIRA

(MISSA DE 7.º DIA)

Somac Rolamentos S. A. por seus Diretores e Funcionários, convidam para a missa de 7.º dia de FRANCISCO MARTINS NOGUEIRA, SUA ESPOSA E FILHOS que se realizará às 7:00 horas do dia 14 de julho de 1972 na Igreja de Santa Edwiges, à Rua Fonseca Teles, n.º 109, São Cristóvão, em sufrágio de suas bondosas almas. (P)

Spassky vence 1.ª partida e segunda começa hoje

Basquetebol treina seu ataque contra marcação por zona

São Paulo (Sucursal) — Kanela e Pedraça orientaram um ensaio ofensivo contra marcação por zona, com a Seleção Brasileira de Basquetebol, ontem à noite, no Ginásio do Ibirapuera, visando preparar melhor o ataque, que poderá ser surpreendido por esse tipo de tática defensiva nos torneios internacionais de São Paulo, Guanabara, Buenos Aires, e, possivelmente, nos Jogos Olímpicos de Munique.

O ataque utilizou arremessos de média distância e os jogadores trocaram passes rápidos, realizando deslocamentos para confundir a defesa. O corta-luz não foi aplicado pelos jogadores, que exploraram constantemente os arremessos de longa distância, bem aproveitados por todos.

SURPRESA

Segundo o treinador Pedraça, a marcação por zona (Kanela é totalmente contra a utilização de marcação por zona pelos seus jogadores) é geralmente aplicada como surpresa, principalmente contra uma equipe que não possui bons arremessadores e velocidade, e que baseia sua agressividade somente nos pivôs.

A marcação por zona é feita do seguinte modo: os

jogadores de defesa acompanham mais o movimento da bola e são distribuídos na área próxima ao garrafão, respondendo cada um por um espaço teórico. Já na marcação individual o jogador de defesa anula seu adversário na recepção e na finalização. Esse tipo de marcação é utilizado em média por 90 por cento das equipes de basquetebol.

COLETIVO

Os jogadores repetiram no coletivo de ontem o mesmo empenho dos anteriores. A equipe azul venceu a amarela por 94 a 86. Os dois times jogaram e marcaram assim: azuis: Bira (16), substituído por Zé Geraldo, que converteu seis arremessos; Hélio Rubens (13), substituído por Dodi, que converteu seis arremessos; Menon (18), substituído por Joy, que converteu 10 arremessos; Edvar (6) e Marquinhos (18). Amarelos: Joy (8), substituído por Menon, que converteu 10 arremessos; Dodi (6), substituído por Luisinho, que converteu seis arremessos; Zé Geraldo (10), substituído por César, que converteu 14 arremessos; Márvio (0), foi substituído por Fransérgio, que converteu 14 arremessos e Roberto (18).

Jogadas táticas são intensificadas

Os treinadores da Seleção Brasileira de Basquetebol, Kanela e Pedraça, vão intensificar a partir de hoje os treinamentos de jogadas táticas e iniciarão uma preparação intensa do ataque contra uma defesa que marcará por zona.

Segundo Kanela, a equipe nacional já atingiu 70 por cento de produção e acredita-se que essa margem será ultrapassada na segunda fase de preparação, quando os jogadores entrarão em regime de concentração completa.

MARCAÇÃO PREOCUPA

A maioria dos jogadores do ataque da Seleção está

preocupada com os comentários, segundo os quais os Estados Unidos e União Soviética utilizarão marcação por pressão nos Jogos Olímpicos. Kanela, que tem se entusiasmado muito com o progresso técnico da equipe, deu mais tranquilidade ao time quando comentou com os jogadores:

— Temos recursos para qualquer tipo de marcação que planejarem contra o nosso ataque. É importante que vocês saibam que os adversários vão ter receio de utilizar marcação por pressão, respeitando a rapidez de nossos jogadores, que eles conhecem muito bem.

Peter Tupling é o líder do British Open de Golfe com escore de 68 tacadas

Muirfield, Escócia (UPI-JB) — Peter Tupling, um dos mais jovens profissionais britânicos, assumiu a liderança do Campeonato Aberto de Golfe da Grã-Bretanha após a realização da primeira rodada, ontem, ao obter o resultado de 68 tacadas, três abaixo do par do campo de Muirfield.

Tony Jacklin, inglês, campeão em 1969, está em segundo lugar com 69 tacadas, enquanto que o favorito Jack Nicklaus — dos Estados Unidos — está com 70 tacadas junto a três outros: Dave Marr e Frank Beard, dos EUA, além de Craig Defoy, da África do Sul.

O FAVORITO

Jack Nicklaus, apontado pelos apostadores como o principal favorito na proporção de 9-4, precisa vencer o British Open para manter suas chances de conquistar o Grand Slam (vítórias no Masters, US Open, British Open e PGA no mesmo ano). Ele já tem os títulos do Masters e do US Open este ano.

— Não obtive um mau escore, disse Nicklaus após a sua primeira volta, mas não bati bem na bola. Minhas tacadas foram em todas as direções e isto, num campo cheio de acidentes como esse, é muito perigoso. Mas já joguei bem pior e conseguirei recuperar. Sei que posso render muito mais.

Nicklaus, ontem, errou o fairway por sete vezes, mas somente sofreu as consequências da tacada errada em duas oportunidades: nos buracos 11 e 19, onde fez bogeys.

Uma combinação de ventos fortes e uma chuva fina no final da tarde, além da temperatura baixíssima, ajudaram Muirfield a manter sua reputação de ser um campo difícil e muitos foram os escores altos, entre eles o do amador Mike Bonallack, 81 tacadas.

FALTA DE CONFIANÇA

O líder, Peter Tupling, tornou-se profissional há

três anos e até agora não teve nenhuma vitória e, por isso, não tem grandes esperanças de conquistar o British Open.

— Sei que minhas possibilidades são mínimas apesar de estar liderando. Não sou tão consistente ainda a ponto de conseguir manter uma regularidade e não fazer nenhum mau resultado em quatro voltas, disse Peter.

— Não é porque estou na liderança de um dos mais importantes campeonatos do mundo que eu vou ficar preocupado. Não vou deixar mais cedo por causa disso, pois minha experiência anterior demonstra que nunca consigo dormir e ficar rolando na cama durante horas apenas acabaria por diminuir mais ainda minhas poucas chances.

Enquanto isso, o norte-americano Lee Treving, que fez 71 — o mais cotado depois de Nicklaus, demonstrava satisfação com o seu jogo, explicando que, para a primeira rodada, estava muito bom.

— Estou satisfeito com o meu resultado. Joguei bem e acho que minhas chances são muito boas. Creio que Nicklaus ainda é o mais forte candidato, mas Jacklin é um grande jogador e sempre atua bem no British Open.



Numa praça de Moscou, dois soviéticos estudaram os movimentos feitos por Spassky e Fischer

Cariocas ganham e são os favoritos no Brasileiro de Tênis Infanto-Juvenil

Pelotas (da sucursal de Porto Alegre) — Os cariocas Luís Felipe Mascarenhas, Marcelo Arruda, Ricor Silveira, Andréia Cabral de Meneses e Iris Riedel continuam entre os favoritos do 21º Campeonato Brasileiro de Tênis Infanto-Juvenil e da Juventude, que está sendo realizado na cidade de Pelotas.

Com as vitórias obtidas ontem, eles passaram para as quartas-de-final, que iniciarão hoje, agora em quadras sem cobertura, pois cessou a chuva que estava prejudicando o campeonato desde as primeiras partidas, realizadas sábado.

NAIPE MASCULINO

Na categoria de simples masculino, de 13 a 15 anos, os favoritos conseguiram bons resultados ontem: Luís Felipe Mascarenhas venceu o paulista Afonso Almeida por 6x3 e 6x2 e Ricor Silveira a Dalton Almeida, também de São Paulo, por 8x6 e 6x2. Mas houve também derrotas cariocas: Paulo Cooper perdeu para o paulista Cassio Mota por 6x0 e 6x2 e Milton Lins para o paranaense Ercelito Hegal, por 6x4 e 6x3.

Na categoria de duplas masculina, Luís Felipe Mascarenhas conseguiu outra vitória ontem: juntamente com Daltro Lopes, derrotou os gaúchos T. Rumi e H. Fagundes por 6x2 e 6x3. A outra vitória de uma dupla carioca foi de Lúcio Dias Lopes e Marcelo Arruda, por 6x2 e 8x6, sobre a dupla

Claúdio Neves e E. Pereira, que também são da Guanabara.

FEMININO

A campeã brasileira e sul-americana Andréia Cabral de Meneses venceu fácil a paulista Gláucia Langella por 7x5 e 6x1. Suas contrariedades não tiveram a mesma sorte: Márcia Cabral de Meneses perdeu para a gaúcha Marília Mate por 6x3, 1x6 e 8x6, e Nadja Ribeiro de Sá para a paulista Ceccilia Joaquim por 6x3 e 6x3. As disputas de simples feminino, com idade de 16 a 18 anos, também passaram hoje para as quartas de finais.

Na categoria masculina, idade de 19 a 21 anos, recém-iniciada, dois cariocas também desontam com ótimas atuações: Afonso Pereira e Roberto Carvalhães.

Acordo facilita torneios abertos

Helsinque (UPI, especial para o JB) — Em reunião realizada nesta cidade com a participação de 80 delegados de 50 países, a Federação Internacional de Tênis, pela maioria esmagadora de votos, decidiu ontem ratificar a paz com a World Championships Tennis, o que traz de volta os torneios abertos.

O acordo pode prevalecer a partir de hoje, e isso faz com que os jogadores profissionais possam participar do Campeonato dos Estados Unidos, em Forest Hills, a realizar-se no mês que vem. Outra decisão tomada durante o congresso foi a volta da África do Sul à Taça Davis, o que ocorrerá a partir do ano que vem, com os sul-africanos incluídos na Zona Americana.

A VOTAÇÃO

O acordo para os campeonatos abertos estava acertado desde o início deste ano, quando de uma reunião entre o presidente da FIT, o dinamarquês Allan Heyman, e o líder da WCT, o norte-americano Lamar Hunt, mas só ontem passou a prevalecer, ratificado pelos delegados presentes nesta cidade. A votação foi de 232 a 15, pois cada país tem um certo número de votos.

Segundo o acordo, de agora em diante, Lamar Hunt não mais poderá fazer qualquer novo contrato com tenistas, e assim, em 1976, não existirá mais nenhum

CONFLITO A VISTA

O Comitê de Sete Membros — Estados Unidos, União Soviética, Austrália, Grã-Bretanha, França, Argentina e Índia — em votação secreta, foi favorável à participação da África do Sul na Taça Davis a partir do ano que vem.

A votação não foi revelada, mas a volta da África do Sul na certa significará muitos desentendimentos na Taça Davis do ano que vem. Os sul-africanos, depois de excluídos durante dois anos, devido ao apartheid também no esporte, haviam sido reintegrados no princípio deste ano, mas os pretextos de muitos países, entre eles os Estados Unidos e União Soviética, que ameaçaram até tirar suas equipes da competição, fizeram com que fossem eliminados novamente.

Sabendo que na Zona Europeia encontrar-se-iam novamente muita resistência, a África do Sul pediu, e foi atendida, para ser inscrita na Zona Americana a partir do ano que vem e, tudo indica, deverá ser incluída no grupo sul-americano.

— Nós estamos muito satisfeitos porque tudo foi resolvido democraticamente — foi a única opinião do Sr. Alfred Chalmers, presidente da Federação Sul-Africana.

Munique controla boate e deixa filme pornográfico nos cinemas durante Jogos

Munique (UPI, especial para o JB) — Munique, tradicionalmente uma cidade de vida noturna intensa, está tratando de melhorar sua imagem, com uma fiscalização intensa na prostituição e avisos ameaçadores aos donos de boates e casas de strip-tease para que não explorem os visitantes.

Mas a idéia de se interromper com os filmes pornográficos foi totalmente vetada pelos donos de cinemas, que esperam casas lotadas e grandes lucros durante o período dos Jogos — entre 26 de agosto e 10 de setembro.

FILMES NÃO PARAM

A prostituição na Alemanha Ocidental é considerada legal, mas só podem ser exercidas por moças devidamente registradas na polícia. Manfred Schreiber, o chefe de polícia, afirmou contudo, que elas não poderão se aproximar da área olímpica e as que desobedecerem esta ordem, ficarão na cadeia enquanto durar a competição.

Com respeito aos filmes pornográficos, porém, nada se pode fazer a respeito, pois a Associação Bavara de exibidores manteve uma posição radicalmente oposta às idéias dos organizadores dos Jogos.

— Como interromper a projeção dos filmes? — disse um exibidor —. Eu passo filmes pornográficos há

quatro anos e não seria agora que iria parar e tentar obrigar os meus fregueses a ver Love Story ou E o Vento Levou.

POLÍCIA ATENTA

Os donos de casas noturnas não terão a mesma chance de ignorar as sugestões e avisos dirigidos a eles. A Câmara do Comércio de Munique prometeu total cooperação com a polícia contra os exploradores de turistas e visitantes.

Nós fechamos 24 boates nestes últimos anos e tomaremos atitudes ainda mais drásticas e efetivas contra proprietários de bares e moças que só buscam lucros através de roubos e explorações dos frequentadores — afirmou Paul Dassberger, da Câmara do Comércio.

Seleção fica em paz com promessa da CBD de apoiar os treinamentos

A Confederação Brasileira de Desportos decidiu ontem dar todo apoio à Seleção Olímpica de Futebol após reunião que durou quase duas horas na sede dessa entidade entre o capitão Calomino, supervisor da equipe amadora, e Antônio do Passo, diretor de Futebol da CBD.

Explicou o capitão Calomino que muitos problemas estavam atingindo os seus jogadores, mas que conseguiu sempre evitar. — "O primeiro problema era de material e o segundo de apoio. Mas felizmente tudo agora está bem e podemos trabalhar em paz" — afirmou o supervisor.

ESPIRITO OLÍMPICO

O problema enfrentado pelos olímpicos na parte de material é que não podem usar nenhum equipamento de propaganda. De acordo com informações do Comitê Olímpico Internacional, os atletas que participarem não podem ser utilizados por fábrica como veículo de publicidade.

— Como o espírito olímpico é de puro amadorismo, eles não querem nem mesmo equipamento com a marca da fábrica aparecendo. Nós ganhamos material esportivo de uma indústria, mas como a marca ficava bem visível não podemos usa-lo — comentou Calomino.

Antônio do Passo ao sair da reunião afirmou que as ponderações do supervisor eram justas e a CBD estava disposta a atender as exigências.

— O futebol amador tam-

Reykjavik (UPI-AP-JB) — Quando Bobby Fischer observou, no 56º movimento, a impossibilidade de evitar que seu adversário fizesse dama com o único peão sobrevivente, parou o relógio, fechou o caderno de anotações e levantou-se, reconhecendo a vitória de Boris Spassky na primeira partida — da série de 24 — pelo título mundial de

xadrez. A segunda será hoje à tarde.

O resultado confirma a opinião dos analistas que consideravam muito delicada a posição em que Fischer ficou quando a partida foi suspensa no 40º lance. Ao ser reiniciada, pela manhã, o norte-americano se esforçava apenas para conseguir o empate.

Um pequeno caso

Anteontem à noite o 41º movimento de Spassky foi escrito num papel e colocado dentro de um envelope selado. O juiz e o juiz Schmid, da Alemanha Oriental, abriu solenemente o envelope anunciando o movimento indicado pelo soviético. Spassky forçou o obtete a troca de um peão.

Depois de completar três movimentos, Fischer levantou-se subitamente converteu com o juiz e retirou-se do salão. Fred Cramer um dos assessores de Fischer explicou que o Grande Mes-

tre havia se retirado em sinal de protesto contra a presença de duas camaras de televisão, que, segundo ele, distraiam sua atenção. As camaras, que fazem parte de um circuito fechado estavam a 50 metros de distancia dos jogadores, ocultadas atrás de uma grande tela onde se mostra ao público os movimentos e as posições no tabuleiro. Os organizadores resolveram o problema cobrindo as camaras com um manto mas Fischer insistiu em que mesmo assim elas o distraiam.

Jogada de desespero

Sem se abalar, Spassky fez o movimento seguinte, levantou-se e começou a passear tranquilamente pelo local enquanto juiz Schmid convencia Fischer a voltar. O norte-americano retornou ao salão 35 minutos depois.

Fischer tinha duas horas para realizar 12 lances. Trinta minutos após a partida reiniciada realizou três movimentos. Mantendo-se na defensiva — ao contrário de seu adversário

que jogava para ganhar — procurando de todas as formas o empate, no 50 movimento o norte-americano tentou armar uma situação onde ficasse impossibilitado de movimento e forçasse o empate.

Mas Spassky e seus assessores haviam analisado durante a madrugada todas as possibilidades que oferecia o jogo e já estavam preparados para qualquer eventualidade.

Jogo pobre

Quando sentiu que não conseguiria nem mesmo o empate Fischer deixou sua cadeira — trazida especialmente de Nova Iorque — fez um gesto de desconsonância impotência para o público e afastou-se do tabuleiro.

Os enxadristas que acompanharam o desenvolvimento do jogo disseram que Spassky arrematou a partida como um verdadeiro campeão, obrigando seu ad-

versário a abandoná-la. Também acharam que o jogo exibido por Fischer foi muito pobre e sem imaginação especialmente quando anteontem enfrentou uma jogada vital — no 29º movimento — onde perdeu o seu último bispo por apenas dois peões.

Concluída a partida os dois grandes mestres cumprimentaram-se e saíram do salão separadamente.

Vou melhorar

A saída do Palácio dos Esportes alguns jornalistas perguntaram a Fischer o que achava das versões procedentes de Londres no sentido de que o milionário James Slater estava tendo dificuldades em entregar as 50 mil libras que prometera para aumentar a bolsa dos dois enxadristas, devido às restrições monetárias britânicas. "Prefiro não comentar", foi a resposta.

A caminho do seu hotel — cuja suíte onde está hospedado custa o equivalente a Cr\$ 365,00 por dia — Fischer encontrou John Collins, um amigo de infância, paraplégico, que ensinou-lhe as primeiras noções de xadrez em Nova Iorque. Fischer estava dentro do carro quando falou com Collins, como se desculpando: — Sinto muito o que aconteceu. Eu vou melhorar.

O JOGO LANCE POR LANCE

White (brancas)	Black (pretas)		
1 - P4D	C3R	29 - P5C	B x P1
2 - P4B2	P3R	30 - P3C	P4TR
3 - C3R	P4D	31 - R2R	P5T
4 - C3B	B5C	32 - R3B	R2R
5 - P3R	O-0 (Rogue)	33 - R2C	P x P
6 - B3D	P4B	34 - P x P	B x P
7 - O-0 (Rogue)	C3B	35 - R x B	R3D
8 - P3TD	B4T	36 - P4TD	R4D
9 - C2R	PD x P	37 - B3T	R5R
10 - B x PB	B3C	38 - B5R	P3T
11 - P x P	D x D	39 - P6CD	P4B
12 - T x D	B x P	40 - R4T	P5B
13 - P4CD	B2R	41 - P x P	R x P
14 - B2C	B2D	42 - R5T	R4B
15 - TD1B	TR1D	43 - B3R	R5R
16 - C2R4D	C x C	44 - B2B	R4B
17 - C x C	B5T	45 - B4T	P4R
18 - B3C	B x B	46 - B5C	P5R
19 - C x B	T x T (cheque)	47 - B3R	R3B
20 - T x T	T1RD	48 - R4C	R4R
21 - R1B	R1B	49 - R5C	R4D
22 - R2R	C5R	50 - R5B	P4T
23 - T1BD	T x T	51 - B2B	P4C
24 - B x T	P3B	52 - R x P	R5B
25 - C5T	C3D	53 - R5B	R5C
26 - R3D	B1D	54 - R x P	R x P
27 - C4B	B2B	55 - R5D	R4C
28 - C x C	B x C	56 - R6D	Abandonado

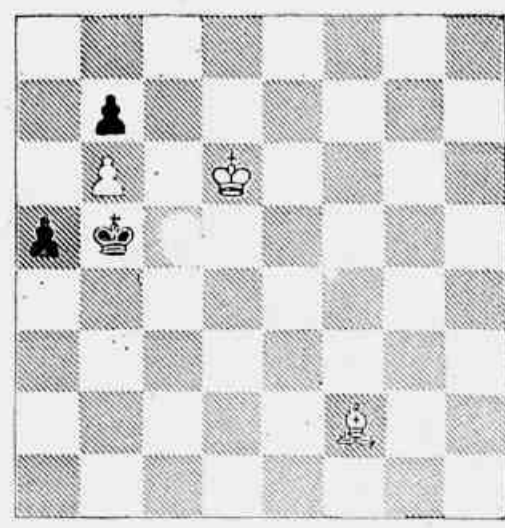

Os jogadores ontem pela manhã foram às Paineiras, onde correram quatro quilômetros, e mais um de volta à calma, sob o comando do preparador físico, tenente Carlosso. A tarde, tiveram aulas de quedas e rolamentos, com o professor Ribas, também da Escola de Educação Física do Exército. A seguir fizeram uma partida de voleibol como recreação.

Emerson treina em Snetterton e bate recorde

Luis Gonzaga Larqué
Especial para o JB

Londres — As provas de classificação para o GP da Inglaterra, que será disputado sábado em Brands Hatch, começam hoje e Emerson Fittipaldi mostrou ontem, durante o treino particular, toda a sua forma ao superar o recorde do circuito de Snetterton, fazendo a volta de 4,34 kms

em 1m18s2d, o que dá a média de 200,740 quilômetros. Os treinos oficiais de hoje e amanhã são importantes porque seus resultados delinearão a posição de partida dos pilotos na prova de depois de amanhã, a sétima válida pelo Campeonato Mundial de Pilotos.

Pista familiar

Emerson Fittipaldi conhece bem o circuito de Brands Hatch porque foi nele que, exatamente há 2 anos, iniciou a sua carreira de piloto de Fórmula-1, numa corrida que chegou em oitavo lugar. O piloto brasileiro disse que este "é um dos circuitos mais bonitos da Inglaterra ruas, do ponto-de-vista da segurança, é pouco fraco. Além disso, como o asfalto é muito ondulado, é difícil regular direito a suspensão e, se isso não for feito, o carro chega a bater no chão."

Fittipaldi declarou que dos 25 pilotos que participaram da prova, seus principais adversários são o escocês Jackie Stewart que tem 21 pontos no Campeonato Mundial de Pilotos, o neozelandês Denis Hulme 20 pontos e ainda o belga Jack

Ickx, o francês Francois Cevert e o neozelandês Chris Amon.

O piloto brasileiro, que lidera amplamente o campeonato com 34 pontos, possui, com a sua Lotus, o recorde de volta do circuito de Brands Hatch, estabelecido em março deste ano no Race of Champions, prova patrocinada pelo jornal inglês Daily Mail, com 1m23s8/10.

Esse recorde é o segundo de Fittipaldi nesse circuito, pois em outubro do ano passado já havia estabelecido o melhor tempo de volta — 1m24s — na prova em que morreu o piloto Jo Siffert. Quando essa corrida foi suspensa por causa da morte do piloto suíço, o piloto brasileiro já estava em segundo lugar, com grandes chances de vencer a prova.

Descansa

Emerson Fittipaldi, quando acaba uma corrida, só tem uma preocupação: voltar o mais rápido possível para casa. Domingo passado, tendo ido à Áustria disputar uma prova de Fórmula-2 como treinamento — corrida essa facilmente vencida por ele — chegou a combinar sua escapada com os organizadores da prova.

A corrida acabou às 16h15m e às 16h30m eu já estava saindo da pista com dois batedores da polícia rodoviária austríaca na minha frente para abrir o caminho. Isso porque o último avião para a Suíça — onde mora — saía às 8h30m, e do circuito até o aeroporto levava umas três horas por causa da distância e do tráfego congestionado. Corremos tanto que acabamos apanhando o avião.

Eu procuro sempre voltar logo para casa — explicou o piloto — para descansar, porque não há nada melhor para se descansar

que a casa da gente. Faço isso como uma preparação física e mental. Fora disso, quando tenho tempo, faço o teste de Cooper para manter a forma física correndo num campo de futebol que existe diante da minha casa.

Essas viagens contínuas para disputar corridas em vários países o preocupam um pouco. Segundo um cálculo que ele e sua mulher Maria Helena fizeram há pouco tempo, eles voam cerca de 350 mil km por ano, passando uma média de três a quatro dias em cada país.

Além disso — acrescentou Fittipaldi — essa mudança contínua de hotel, de comida e temperos diferentes, juntamente com a tensão nervosa e a vida agitada que levam os pilotos, são as causas principais que provocam as úlceras dos pilotos de automóvel, como prova a úlcera de estômago que teve há pouco tempo o Jackie Stewart.

Mudança de planos

E por essa razão que o piloto brasileiro tudo faz para passar a maior parte do seu tempo em sua casa. Para ele, ficar em casa faz parte da sua preparação psicológica para as corridas. Agora isso, quando tem que disputar uma prova, procura fazer sempre uma preparação mental, relaxando-se e se isolando uma hora antes da corrida começar.

Hoje em dia já consigo me relaxar bem e dominar o nervosismo, pois todo o

piloto fica um pouco nervoso na hora de corrida, mesmo que ele diga o contrário.

No Grande Prêmio da Inglaterra, qualquer que seja o seu resultado, Fittipaldi vai mudar um pouco seu sistema de voltar logo para casa.

— Dessa vez, só vou voltar no dia seguinte, isto é, no domingo à noite. Isso porque, depois da corrida, todos os pilotos vão disputar uma partida beneficente de críquete em favor das crianças inglesas.

Brasil e Argentina têm imagem direta da prova

Brands Hatch — Brasil e Argentina serão os únicos países da América do Sul a receberem o teletransmissão direta do Grande Prêmio da Inglaterra. A transmissão começará às 10h25m, hora do Rio, e 14h25m de Londres.

O teletransmissão será feita pela British Broadcasting Corporation (BBC), que se utilizará de um helicóptero, a fim de acompa-

nhar os líderes da competição, durante todo o percurso. Além da Inglaterra, são os seguintes países que receberão a imagem da corrida: França, Bélgica, Suíça, Itália, Alemanha Ocidental, Áustria, Espanha e Portugal.

O Brasil é quem tem o direito de distribuição da imagem para qualquer outro país sul-americano, com exceção da Argentina.

Fabre faz contra alemão Mundt primeira luta após ser campeão brasileiro

São Paulo (Sucursal) — O campeão brasileiro dos médios, Luis Carlos Fabre, de 25 anos, fará amanhã no Ginásio do Palmeiras a sua primeira luta depois da conquista do título nacional, quando derrotou Alípio Colli, no mês de maio.

O brasileiro enfrentará o alemão Werner Mundt, de 28 anos, que apesar de não pertencer ao ranking mundial é muito experiente. Ele luta há nove anos e sua principal característica é enfrentar adversários fora da Alemanha. Ele lutou mais tempo na Dinamarca, Itália, Suécia e França do que em seu próprio país.

TINO COMERCIAL

— Estou gostando bastante de São Paulo e pretendo conhecer a Guanabara. Estou surpreso. Parece que aqui no Brasil existem mais Volks do que na Alemanha. Os dois pugilistas fizeram ontem treinos completos. Fabre, depois de rápido footing, fez luvas, enquanto Mundt treinou, na Academia São Paulo, alguns minutos de exercícios físicos seguidos de luvas.

Maceió (Correspondente) — Quinhentas e oitenta e sete pessoas, entre dirigentes e atletas, desembarcaram ontem nesta cidade para participar dos IV Jogos Estudantis Brasileiros. Apenas Mato Grosso e Goiás estão com suas delegações completas, pois o restante está vindo em partes.

Espirito Santo e Bahia estão chegando por parte no Aeroporto das Palmeiras; enquanto que Paraíba, Pernambuco e Sergipe, por sua proximidade com Alagoas, utilizarão apenas o transporte terrestre. Os demais

Estados irão de avião até Recife e, em seguida, viajarão quatro horas de ônibus para chegar a esta cidade.

PROGRAMAÇÃO

Os locais das competições, programados pelo professor Ari Façanha de Sá e pelo Departamento de Educação Física e Desportos do MEC, estão divididos assim: natacao, piscina olimpica do CEPA; vôleibol, Iate Clube Pajuçara, Clube Fenix Alagoana, Clube de Regatas Brasil; atletismo, pista do Estádio Rei Pelé.

be Pajuçara; judô, Escola Técnica Federal de Alagoas; basquetebol, ginásio de esportes do Colégio Estadual de Alagoas e do Sesc; handebol, Colégio Marista e CEPA; folclore, ginásio de esportes do Clube de Regatas Brasil; atletismo, pista do Estádio Rei Pelé.

Ficou também estabelecido que não haverá competições noturnas nos dias 17, 18 e 19, quando serão realizados shows artísticos com as presenças de Roberto Carlos, Jerry Adriani, Carequinha, Fred e Miltonho.



O campeão mundial, Jackie Stewart, ao lado de sua mulher Helen, exhibe em Londres a medalha da Ordem de Cavaleiro do Império Britânico que recebeu da Rainha Elizabeth

Brasil segue hoje para os V Jogos Luso-Brasileiros

A delegação do Brasil, formada por 150 pessoas, entre técnicos, dirigentes e atletas de vários esportes, segue, hoje, às 8h30m, em vôo especial da Varig, para Luanda, onde entre os dias 15 e 29 próximos participará dos V Jogos Luso-Brasileiros. É de 115 o número de atletas, divididos pelos seguintes esportes: atletismo (26), natacao (13), basquetebol (12), ginástica (12), remo (12), hóquei sobre patins (12), handebol (10), judô (8), tiro (6) e vela (4). A chefia geral foi entregue ao General Antônio Pires de Castro Filho.

A DELEGAÇÃO

DIREÇÃO
Gen. Antônio Pires de Castro Filho GB Chefe
Gen. Maria Malacitas dos Santos GB Sub-Chefe
Col. Raul Gastão Heckler GB Adm.
Maj. Vicente de Paula Almeida GB Sec. Inf.
Sr. Ary Cortez Santana GB Enc. Hosp.
Sr. Fernando José de Oliveira Lima GB Enc. Transp.
Sr. Edmundo Vitor Berthouex GB Jorn.
Sr. José Augusto Araújo GB Adm. Serv.
Ten. Cel. Acrísio Figueira GB Dir. Téc.
Sr. Vitor José dos Santos GB Bol. Int.
Dr. Edson de Oliveira GB Adm. Inf.
Maj. Maurício Duque Bicalho GB Medico
Dr. Angelo Azeiteiro Marzano GB Mensag.
Sr. Carlos Oreste Cardoso da Silva GB Mensag.
Sr. Antônio de Pádua Kroff GB Mensag.

EQUIPE DE ATLETISMO
Sr. Columba da Silva Mesquita GB Chefe-Equipe
Professor Nelson de Barros GB Técnico
Conceição Anacleto Geremias SP Técnico
Elizabeth Candilo SP Técnico
Jurema Henrique da Silva SP Técnico
Maria Bernadete Carneiro da Silva SP Técnico
Márcia Luiza Domingos Belloni SP Técnico
Rosângela Maria Veríssima SP Técnico
Solange Lazoski GB Técnico
Valéria Maria Chagas GB Técnico
Carlos Alberto Alves GB Técnico
Cleber das Neves Tourinho GB Técnico
Cristóvão José Rosa GB Técnico
Elias Marinho GB Técnico
Joaquim Afêrico Neto SP Técnico
João Lucca RS Técnico
João Pedro Francisco RS Técnico
Jorge Nascimento Matias GB Técnico
José Antônio Raposa SP Técnico
José Carlos Jacques SP Técnico
José Romão de Andrade Silva SP Técnico
José Vinício Pimenta SP Técnico
Luit Fernando Ribeiro Moreira RS Técnico
Miguel Guimarães GB Técnico
Nelson de Sousa Fernandes GB Técnico
Paulo Irene do Farias MG Técnico
Rui da Silva GB Técnico
Ulisses da Silva Ramos GB Técnico

EQUIPE DE BASQUETEBO
Sr. Silvio José Ludolf GB Chefe-Equipe
Sr. Edson Bispo dos Santos GB Técnico
Flávio Claudio Giacomini GB Técnico
Carlos Roberto Batista SP Técnico
Lázaro Henrique Garcia SP Técnico
José Luis Olinto Neto SP Técnico
Armindo Felipe Simões de Carvalho F9 GB Técnico
Pedro César Ferrer Cardoso GB Técnico
Paulo César Abdalla GB Técnico
Alton Santos Júnior SP Técnico
Rubens da Silva Filho SP Técnico
Wilson Antônio Renzi SP Técnico
Alceu Pass Albuquerque RS Técnico
Jairo Valente SP Técnico

EQUIPE DE GINASTICA
Sr. Henrique Wilson Rapessa GB Chefe-Equipe
Professor Jairo Brandão RS Técnico
José Faria RS Técnico
Sérgio Morais Jarobá GB Técnico
Nelson Olsson GB Técnico
Sérgio de Almeida Bastos GB Técnico
José Lauro Nunes SP Técnico
Sérgio Guimarães RS Técnico
Rosario Biedermann RS Técnico
Enilda Levenson Fleza RS Técnico
Berenice A. de Albuquerque GB Técnico
Doutor de Lima Brandão GB Técnico

Lúcia Maria Moreira SP Atleta
Silvia Machado Braga GB Atleta

EQUIPE DE HANDEBOL
Prof. Antônio Monteiro de Matos GB Chefe-Equipe
Professor Jamil André SP Técnico
Alain Jean-Pierre Baldeci SP Técnico
Abner Andrade Rebelo Neto SP Atleta
José Carlos Gaspar SP Atleta
Rubens Romano SP Atleta
Horácio Lourenço Gomes Filho SP Atleta
José Luis Hirota SP Atleta
Carlos Eduardo Pacheco de Macedo SP Atleta
Amilton Celso Honari SP Atleta
Vanderlei Constantini SP Atleta
Evaristo José Rodrigues Neto SP Atleta

EQUIPE DE HÓQUEI EM PATINS
Sr. Hilda Torlay SP Chefe-Equipe
Sr. Carlos Manuel da Silva Gomes SP Técnico
Paulo Perez SP Técnico
Carlos Eduardo Farias SP Atleta
Suatini de Albuquerque Melo SP Atleta
Hedilá Martins SP Atleta
Antônio Luis de Oliveira Azevedo FD PE Atleta
Fagilson Cordeiro Agra Filho PE Atleta
Andrônio Luísa Valença Torres SP Atleta
Hauzildo Purcio Dorlan Pequena SP Atleta
José Ricardo Guedes Frei SP Atleta
Tomás Antônio Correia PE Atleta
Edmir Ribeiro Dias PE Atleta
Noberto Garrido BA Atleta

EQUIPE DE JUDO
Maj. Orlando Duarte Machado GB Chefe-Equipe
Sr. Abalardo José Costa Coelho GB Técnico
Luis Juniti Szwedarski SP Técnico
Julio Cesar Avena GB Atleta
Luis Hisashi Iwashita GB Atleta
César Luiz Gonçalves GB Atleta
Arnaldo Gentil Menzoni GB Atleta
Roberto Zuassnar Mucchoso SP Atleta
Carlos Eduardo Mota SP Atleta
Jorge Alexandre Santos Cruz GB Atleta

EQUIPE DE NATAÇÃO
Sr. Leão Soares de Araújo RS Chefe-Equipe
Sr. Mauro Fernandes Fonseca RS Técnico
Rosamery Pires Ribeiro GB Técnico
Jaicy Francisco da Silva GB Atleta
Valéria Soares Borges MG Atleta
Henriqueta Cecília H. Nogueira RS Atleta
Jacqueline Moss RS Atleta
Lucila Martins SP Atleta
Eduardo Alípio Neto SP Atleta
César Lourenço Filho MG Atleta
Jander de Oliveira Freitas GB Atleta
Francisco Caetano G. Ramos GB Atleta
José Luis Vaz Pina Rodrigues GB Atleta
Ricardo Luis Aquino Caratti GB Atleta
Rodrigo Labarne Mattioli MG Atleta

EQUIPE DE REMO
Sr. Jorge Rabel BA Chefe-Equipe
Prof. Arnaldo Brandi Correia GB Técnico
Sr. Manuel Agonia Baltazar do Couto GB Ass. Téc.
Manuel Thorezo Novo GB Timon.
Gilberto Oelhards GB Atleta
Nelson Rissi GB Atleta
Natal Néri Beal GB Atleta
Edson Finquedro Munoz GB Atleta
Wilson Remberg GB Atleta
Jorge Sloboda GB Atleta
Alberto Pereira Braga GB Atleta
Eugênio Post RS Atleta
Manfred Eberhardt RS Atleta
José Luis Gusmão Ricciardi RS Atleta

EQUIPE DE TIRO
Cel. Hugo Sá Campello Filho GB Chefe-Equipe
Francisco de Paula Estrela GB Atleta
Benvenuto Tili GB Atleta
Cláudio de Barros Michelini PR Atleta
Leonel David Santos Amaral ES Atleta
Valdemar Caspuci SP Atleta
EQUIPE DE VELA
Sr. José Gonella Castello Branco GB Chefe-Equipe
Peter Shell SP Atleta
Manfred Kallmann Júnior SP Atleta
Artur Koss Antunes Maciel GB Atleta
Hélio Pinheiro de Vasconcelos Novais GB Atleta

Na grande área

Armando Nogueira

Agora que a Seleção Nacional está em recesso, vai entrar em foco, naturalmente, a Seleção Olímpica Brasileira que, tal como a principal, está recebendo da CBD assistência completa. A equipe é orientada e controlada por uma Comissão Técnica de competência já provada não só nas eliminatórias como também em dois títulos mundiais disputados e conquistados em Cannes.

Não sei até onde é verdade mas fiquei sabendo, de muito boa fonte, que estaria havendo alguns problemas na condução da equipe olímpica: o técnico Antoninho não teria perdido a prerrogativa de escalar e de orientar os jogadores, dividindo essa responsabilidade com outros membros da comissão.

Como o Sr. Antônio do Passo reassume, agora, o comando político da comissão (o diretor de Futebol da CBD é o presidente da Comissão Técnica, seja qual for o nível da Seleção de futebol), é de esperar que, mentira, o boato se desfaça ou, verdade, as coisas voltem aos eixos.

Infelizmente, por simples coincidência, sou obrigado a focar a Seleção Olímpica sob dois ângulos desfavoráveis: o de cima e este outro, objeto de um cartão de ilustre pessoa que assina mas me pede reserva do nome:

"Meu caro Armando Nogueira: Assistindo, recentemente, ao show de bola que a Seleção Olímpica ofereceu contra os alemães (do Hamburger), surpreendi-me com a equipe brasileira formadinha, na hora do Hino Nacional, toda ela de moçozinha no peito, à maneira fascista do tempo do Estado Novo. Não creio que tenha sido um movimento espontâneo de cada jogador, mas uma ordem de alguém que não conhece a lei. Veja o que ela diz em seu Artigo 30 (Lei 5 700, de 1-9-71, que regula a forma e a apresentação dos símbolos nacionais):

"Artigo 30: Nas cerimônias de hasteamento e arriamento, nas ocasiões em que a Bandeira se apresentar em marcha ou cortejo, assim como durante a execução do Hino Nacional, todos devem tomar atitude de respeito, de pé e em silêncio, os civis do sexo masculino com a cabeça descoberta e os militares em continência, segundo os regulamentos das respectivas corporações.

Parágrafo único: É vedada qualquer outra forma de saudação." Agradeço-lhe qualquer comentário em sua coluna."

O autor da carta é também de bola. O fim do cartão é assim: "Fiquei impressionadíssimo não somente com o Washington, mas sobretudo com o Falcão (o Beckenbauer brasileiro), o Abel, o Dirceu, o Celso, o Pedrinho, o Osmar e o Manuel."

NÔVO E EFICIENTE TRATAMENTO DAS HEMORRÓIDAS!

Alivia a dor - Elimina a irritação - Cicatriza

É possível, atualmente, obter resultados altamente satisfatórios no tratamento das hemorroidas sem recorrer à operação.

Na grande maioria dos casos, mesmo naqueles que indicam a intervenção cirúrgica de modo imediato, a quase totalidade dos pacientes apresentou melhora substancial, e tem sido combatidas eficazmente a hemorragia e a irritação.

Mais ainda, alívio positivo da dor, e isto a partir das primeiras aplicações.

Esses resultados devem ser atribuídos ao Extrato Sêco de Levedura Atívada, base do Preparado H, específico das hemorroidas. Sua ação restauradora, associada aos efeitos da Vitamina A, renova os tecidos lesionados pela irritação que cessa por completo.

Somente a ação do Preparado H, sem auxílio de qualquer adstringente, pode proporcionar tais resultados.

Experimente e comprove você mesmo. Nas farmácias, peça Preparado H, na sua forma de pomada, com aplicador especial, ou de supositórios, em caixas de 10 unidades embaladas individualmente.

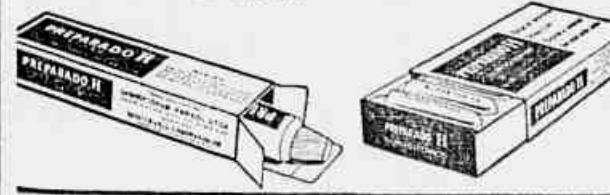

Fla dá no Olaria de 2 a 0 em partida muito fraca

Flu faz ótimo coletivo com Didi na ponta

Com Gérson e Arttime demonstrando perfeito entendimento com os outros jogadores e Didi, improvisando na ponta direita, cumprindo muito bem a função de recuar para ajudar o meio-campo, o time do Fluminense realizou um ótimo coletivo ontem pela manhã nas Laranjeiras.

Com perfeição

O Didi executou com tanta perfeição a sua função que me criou uma dúvida para escalar o time. Só mesmo no apronto — amanhã pela manhã — é que decidirei entre ele e Cafuringa — disse Paulo Amaral, alegre com o entusiasmo do meio-campo, o time do Fluminense realizou um ótimo coletivo ontem pela manhã nas Laranjeiras.

A utilização de Didi como ponta-direita recuado foi uma experiência que Paulo Amaral fez aproveitando a ausência de Cafuringa que, fortemente gripado, não pôde treinar. Mas o técnico ficou tão satisfeito com o desempenho de Didi na nova posição que poderá mantê-lo na partida de domingo contra o América.

Poucas interrupções

Durante o coletivo, que durou 65 minutos corridos e terminou com a vitória por 2 a 1 dos reservas, que também treinaram muito bem, Paulo Amaral deu poucas instruções e também quase não interrompeu as jogadas, como costuma fazer. Denilson ficou sempre à frente da linha de zagueiros, poucas vezes ultrapassando o meio do campo, enquanto Gérson treinou mais adiantado do que estava jogando na Taça Independência.

Uma boa forma que se encontram e criaram várias situações de gol. Como Didi recuava, Jair pôde atuar como na excursão à Europa, quando foi um dos melhores jogadores, ou seja, sem a preocupação de voltar para ajudar o meio-campo.

O gol dos titulares foi conquistado por Arttime, enquanto para os reservas marcaram Zé Roberto e Ivair. Os times foram: Titulares — Roberto; Oliveira; Ari Ercillo; Assis e Toninho; Denilson e Gérson; Didi, Jair, Arttime e Lula. Reservas — Veludinho; Paulo Uchôa, Sérgio Cosme, Márcio e Romário; Silveira e Marquinho; Sérgio Roberto, Ivair, Jeremias e Zé Roberto.

Contusão de J. Vitória

Além de Cafuringa, já sem febre mas ainda bastante gripado, Jorge Vitória também não participou do treino porque ainda sente um pouco de virilha. O goleiro, entretanto, fez alguns exercícios à parte com Paulo Amaral e é certo que possa enfrentar o América.

Marco Antônio continua em tratamento do estiramento muscular e, embora o Dr. José Rizzo tenha declarado que só amanhã dá-

Gérson elogia o time e se diz em boa forma

Com esses três lá no ataque — Arttime, Jair e Lula não é preciso nem lançar. Até chutão pra frente pode resolver.

Como o campo estava enchado em vários lugares, Gérson resolveu iniciar o coletivo com chuteira de travas altas mas, com poucos minutos, resolveu trocar.

A frase é de Gérson, que gostou do desempenho do time do Fluminense no coletivo de ontem, especialmente de Arttime, Jair e Lula. Gérson gostou também da experiência que Paulo Amaral fez colocando Didi como ponta-direita recuado.

— Não adianta. Eu não me acostumo mesmo com travas altas. Começa logo a me doer a canela.

— O Didi é muito bom na destruição. Ele atuando facilita muito o trabalho do meio-campo, no caso o meu e o do Denilson. E isso não torna o time torto como muita gente pode pensar. Eu me lembro que quando jogava no Botafogo e o Paulo César atuava recuado pela esquerda, os comentários eram frequentes dizendo que nosso time jogava torto, capenga e etc. Mas a realidade era outra, pois conquistamos vários títulos e o time jogava certo. E só uma questão de se estar acostumado ao sistema e de outros jogadores caírem pelo setor onde joga o extrema recuado.

Gérson acha que com os quase dois meses que passou treinando e jogando na Seleção voltou à sua melhor forma e que agora irá aprimorá-la durante o Campeonato Carioca. Ele lembra que passou os quatro primeiros meses desse ano sem treinar por causa da contusão no pé, mas diz que agora já não sente mais nada e joga com confiança.

Gérson explicou que Paulo Amaral só lhe deu uma instrução especial:

— No início eu tive muito receio, porque o próprio médico do São Paulo explicou que o osso fraturado não estava totalmente calcificado e que o uso prolongado do aparelho de gesso também afetaria a calcificação dos outros ossos.

Ele quer que eu troque de posição com o Denilson quando houver escanteios a favor do nosso time. O Denilson, então, irá à frente para imitar as cabeçadas enquanto eu recuo para seu lugar.

— Mas o importante — concluiu o jogador — é que agora sei que já estou totalmente recuperado, adquiri a confiança e vejo o Fluminense muito bem armado para esse campeonato.



Moreira cruzou rasteiro e a bola bateu em Mário Tito, no lance do primeiro gol do Flamengo

Botafogo sem Fischer tem em Puruca maior destaque

Sem Fischer, que só vai se apresentar hoje, os jogadores do Botafogo treinaram em conjunto na tarde de ontem, quando os titulares venceram os reservas por 3 a 2 e o juvenil Puruca, de 17 anos, apareceu como a grande figura do coletivo.

Não tendo êxito na tentativa de contratar Zequinha, o Santos acabou conseguindo do Botafogo o empréstimo de Roberto Carlos até o fim do ano e com o passe fixado em Cr\$ 500 mil. O jogador viaja hoje e irá receber Cr\$ 8 mil mensais.

Tim passa da hora

Depois de um leve aquecimento, comandado por João Carlos, Tim reuniu os jogadores para o treino de conjunto e avisou que seria de uma hora sem intervalo. No entanto, interessado em acertar o novo esquema, Tim esqueceu o tempo e acabou dando um treino corrido de 85 minutos.

Os jogadores, no entanto, empenhados em ganhar, não reclamaram e correram o tempo todo, principalmente os titulares, que começaram perdendo para os reservas por 2 a 0 graças à boa atuação de Wendell, que defendeu os suplentes, ao dinamismo de Carlos Roberto, a uma dura marcação do baiano Edmilson sobre Zequinha e, acima de tudo, à brilhante atuação do juvenil Puruca, um garoto de 17 anos, que marcou um gol, deu passe para outro e fez uma série de boas jogadas, envolvendo Brito e Scala.

Pelo menos na primeira parte do treino, Puruca foi a grande sensação, confirmando o que dele dizem os técnicos Neca e Joel, dos juvenis. Tim, que já tinha se entusiasmado com ele, vai mantê-lo entre os profissionais, concentrando-o amanhã e o colocando no banco de reservas domingo.

Vitória dos titulares

Com um gol de Puruca, escorando de cabeça um centro de Ferretti e outro, pouco depois, quando cortou em dribble curto Scala, dando um passe

perfeito a Ferretti, os reservas tiveram maior presença na primeira meia hora do treino.

Os titulares reagiram depois e com Dorinho e Nei melhorando ganharam o meio-de-campo e passaram a atacar com mais frequência. Zequinha, acionado por Jairzinho em jogada rápida, cruzou em frente ao gol e Roberto, entrando, atirou para marcar. Não demorou e Nei, também em jogada conjunta com Jairzinho, empatava o treino, para Tuca fazer o terceiro gol depois de bonita jogada de todo o ataque.

Fischer chega hoje

Terminado o coletivo, Tim disse que o time que enfrentará o Flamengo será o mesmo que treinou, apenas com Fischer na extrema esquerda, e uma dúvida, entre Rildo e Vallencir na lateral, que o treino de amanhã decidirá.

Sobre Fischer, disse Tim que ele vai estrear de qualquer maneira, porque está contratado desde maio e ainda não jogou.

Roberto Carlos no Santos

Na tarde de ontem, o representante do Santos no Rio, Ramiro Valente, esteve no Botafogo, propondo inicialmente a compra do passe de Zequinha, dando em troca o lateral Rildo e mais Cr\$ 70 mil em dinheiro. O vice-presidente Xisto Toniato não concordou, e o dirigente paulista propôs então a compra de Roberto Carlos, por Cr\$ 500 mil.

Vender eu não vendo, mas empresto até o fim do ano e ele vai com o passe fixado, que podem ser os Cr\$ 500 mil que você oferece — retrucou Toniato.

Campo ruim faz América adiar o treino

O mau tempo fez com que Paulinho de Almeida desmarcasse o treino de conjunto que o América faria ontem de manhã, no Andaraí, pois as chuvas deixaram o gramado em péssimas condições e os jogadores correriam o risco de se contundirem.

Desta maneira, o América fará apenas um coletivo antes da partida de domingo, contra o Fluminense, e o treino poderá ser hoje, caso o campo esteja seco, ou amanhã, com qualquer tempo.

EQUIPE ESCALADA

Para a partida de domingo, Paulinho de Almeida não tem mais dúvidas para escalar a equipe. Gilmar ocupará o lugar de Badoeco, no meio de campo, e Sarão não é mais problema. Este jogador participou de todo treino recreativo realizado na sede de Campos Sales, demonstrando que está recuperado do estiramento na coxa esquerda.

Caso haja treino de conjunto esta manhã, Sarão deverá ser poupado, fazendo exercícios especiais. Se, no entanto, o coletivo for amanhã, o atacante disputará apenas meio tempo, também por medida de precaução.

Sarão já se considera completamente curado e quer, inclusive, participar do treino de conjunto, alegando que não sente mais nada e "não há nada a temer."

Na recreação de ontem forcei bastante o músculo da coxa e não houve qualquer problema. Se depender de mim, já entro no coletivo — disse Sarão.

SEM CONTRATO

Jonas continua sem contrato, mas depois de conversar com Heráclito Schiavo Júnior, diretor de futebol, se colocou à disposição do clube.

Seu contrato terminou no dia 5 de maio e até agora não houve acordo entre as duas partes. Jonas nunca se recusou a ser escalado, mas ontem se mostrava bastante aborrecido.

Nunca mostrei má vontade para treinar e sempre me prontifiquei a jogar. Acho que agora o caso poderia ser solucionado, pois não é justo mostrar boa vontade e não ser atendido.

Jonas pediu Cr\$ 150 mil por dois anos, entre luvas e ordenados. Desta quantia receberia Cr\$ 15 mil quando assinasse o contrato, mais Cr\$ 15 mil depois de 90 dias, ficando o restante para ser pago mensalmente, o que lhe daria um salário de Cr\$ 5 mil.

Creio que não é muito. Esta primeira parcela de Cr\$ 15 mil eu daria de entrada na compra de uma casa para minha mãe e com a outra quantia eu iria montar uma loja. Acho que não estou pedindo nada demais, pois sou disciplinado e nunca fiz um bom contrato em minha vida de profissional — comentou Jonas.

Numa partida fraca tecnicamente, principalmente no segundo tempo, onde o número de jogadas erradas foi bem superior ao das certas, o Flamengo derrotou o Olaria, por 2 a 0, gols marcados por Mário Tito (contra) e Rogério, um em cada etapa.

Apesar de não ter se apresentado bem, o Flamengo foi sempre superior ao Olaria, que foi um time apático e que, por justiça, deveria até ter perdido por mais. O juiz, péssimo, foi José Aldo Pereira, a renda somou Cr\$ 39.115,00 — 7.168 pagantes — e, na preliminar, os juvenis do Flamengo perderam por 1 a 0 para os do Olaria.

FLA SUPERIOR

As escalações iniciais: Flamengo — Renato, Moreira, Chiquinho, Tinho e Rodrigues Neto; Liminha e Zé Mário; Rogério, Caio, Doval e Arilson. Olaria — Beto, Fidélis, Mário Tito, Vantuil e Mineiro; Fernando e Roberto Pinto; Carlos Antônio, Agnaldo, Salvador e Artur.

Aproveitando-se do recuo de quase todo o time do Olaria, o Flamengo iniciou a partida imprensando o adversário em seu próprio campo. As jogadas eram tentadas mais pela esquerda, onde Arilson e Rodrigues Neto apareciam bem. Aos sete minutos, por exemplo, numa troca de passes entre os dois, Arilson desperdiçou boa chance, quase na pequena área, emendando por cima.

Logo a seguir, o Flamengo marcava o seu primeiro gol. Rogério errou na ponta-direita para Moreira, que chutou forte e rasteiro em direção à pequena área.

Mário Tito, ao tentar interceptar o lance, acabou enganando o goleiro Beto, lançando a bola contra as suas redes.

Aos 20 minutos, Zé Mário sal contundido, entrando Reyes. Este evidenciou logo uma falta de ritmo para a posição, fazendo com que o time caia de produção.

FALTA SENTIDA

A saída de Zé Mário foi mais sentida ainda no segundo tempo, quando o Olaria voltou com Pastinha na vaga de Carlos Antônio. Mas, aos nove minutos, Caio sofre penalidade clara, junto ao juiz, que, indeciso, nada marca. Reyes não sabe como se colocar em campo, prejudicando o ataque, que não recebe a sua ajuda, e a defesa, indecisa nas coberturas.

Renato continuava a não ter trabalho algum, a exemplo do primeiro tempo, até que, aos 22 minutos, Salvador teve oportunidade de empatar, quando o goleiro se atrapalhou com Tinho e a bola sobrou na frente para o atacante. Este chegou a tocar para o gol, mas a bola passou pela extensão da linha sem que ninguém a tocasse.

Um minuto depois, Rogério em excelente jogada individual liquidou a partida com um chute de pé esquerdo, de fora da área, que entrou no canto, sem chance para Beto.

Aos 30 minutos, Zagalo colocou Dionísio e tirou Doval, muito dispersivo e evidenciando má forma. Mas Dionísio também pareceu fora de ritmo e sem entrosamento, nada fazendo.

Bonsucesso empata com S. Cristóvão por 1 a 1

Bonsucesso e São Cristóvão reabriram o segundo turno do Campeonato Carioca empatando por 1 a 1, ontem à tarde em Teixeira de Castro, em partida assistida por 277 pessoas e que como destaque apresentou apenas as expulsões de Jair e Maranhão, por agressão mútua.

O Bonsucesso, treinado por Amaro, não repetiu suas últimas atuações, em especial aquela quando derrotou o Botafogo por 2 a 0, enquanto que o São Cristóvão, sem Teia, e com Pavão estreando como seu técnico, mostrou um time bem armado e lutador. Jorge, aos 47 minutos do primeiro tempo, e Paulinho, aos 13 do segundo, marcaram os gols. A renda somou Cr\$ 1.675,00 e o juiz foi Antônio Viug.

Os dois times jogaram assim: Bonsucesso — Lumumba, Natal, Dutra, Nilo e Romero; Silva e Jair; William (Rodrigues), Picolé (Fernando), Jair Pereira e Paulinho. O São Cristóvão com Franz, Triel, Dias, Celso e Bruno; Maranhão e Ivá Sodré (Mafra); Natal (Madeira), Alexandre, Jorge e Humberto.

Embora marcesse seu gol dois minutos além do tempo regulamentar, no primeiro tempo, o São Cristóvão a tuou bem melhor que o Bonsucesso e merecia vencer.

O Bonsucesso foi uma decepção. Seus jogadores começaram menosprezando o São Cristóvão e o gol do empate só veio por causa de uma falha de Dias.

COLOCAÇÕES

	Pontos ganhos	Pontos perdidos	Gols pró	Gols contra	Jogos
1.º — Flamengo	6	4	7	3	5
2.º — Fluminense	5	3	6	3	4
Vasco	5	3	4	3	4
4.º — São Cristóvão	5	5	4	5	5
Bonsucesso	4	4	6	3	4
6.º — Botafogo	4	4	1	1	4
América	4	4	1	1	4
8.º — Olaria	2	6	1	5	5

PRÓXIMOS JOGOS

SÁBADO	21h15m	Vasco x São Cristóvão, no Maracana
DOMINGO	15h15m	Olaria x Bonsucesso, em Olaria
	15h30m	América x Fluminense, no Maracana
	17h30m	Botafogo x Flamengo, no Maracana

Travaglini só escalará Vasco depois de treinado esta manhã na Funabem

O Vasco realizará seu treino coletivo hoje às 9 horas no campo da Funabem, em Campinho, quando o técnico Mário Travaglini anunciará a escalação do time para a partida de sábado contra o São Cristóvão.

Em princípio, o conjunto seria realizado ontem no Andaraí, depois do treino do América, mas, como chovia muito, Travaglini achou melhor os jogadores ficarem no ginásio de São Januário, onde fizeram um circuit-training e uma pelada de voleibol.

CHUVA ATRAPALHA

O time reuniu-se pela manhã em São Januário, onde deveria seguir para o Andaraí. Entretanto, Travaglini e o preparador físico Hélio Vigio ponderaram que o estado do gramado do campo do América deveria estar péssimo, ainda mais depois de um treinamento. Com isto, os treinadores resolveram movimentar os jogadores no próprio ginásio do clube. Hélio Vigio dirigiu um circuit-training e, em seguida, a equipe disputou uma partida de voleibol, sendo que alguns jogadores preferiram ficar brincando com uma bola de futebol de salão.

Depois do coletivo de hoje, quando Travaglini definirá o time, os jogadores seguirão para a concentração da Lagoa Rodrigo de Freitas, realizando a 1.ª

um treino recreativo na sexta-feira pela manhã.

SO FALTA DE

Tostão foi o único que não participou do treinamento de ontem, pois pediu à diretoria do clube mais um dia de folga para tratar de seus negócios particulares em Belo Horizonte. O atacante, entretanto, prometeu voltar a tempo de participar do coletivo de hoje.

Como o goleiro Andrada e o meio-campo Alir já estão recuperados de suas contusões e liberados pelo médico Nicolau Simão, o técnico Mário Travaglini poderá contar com todos os jogadores, à exceção de Dê, para a escalação do time, que deverá ser a seguinte: Andrada, Paulo César, Miguel, Moisés e Eberval; Alir e Bougloux; Marco Antônio, Silva, Tostão e Gilson Nunes.



Jairzinho e Roberto mostraram bom entendimento no treino

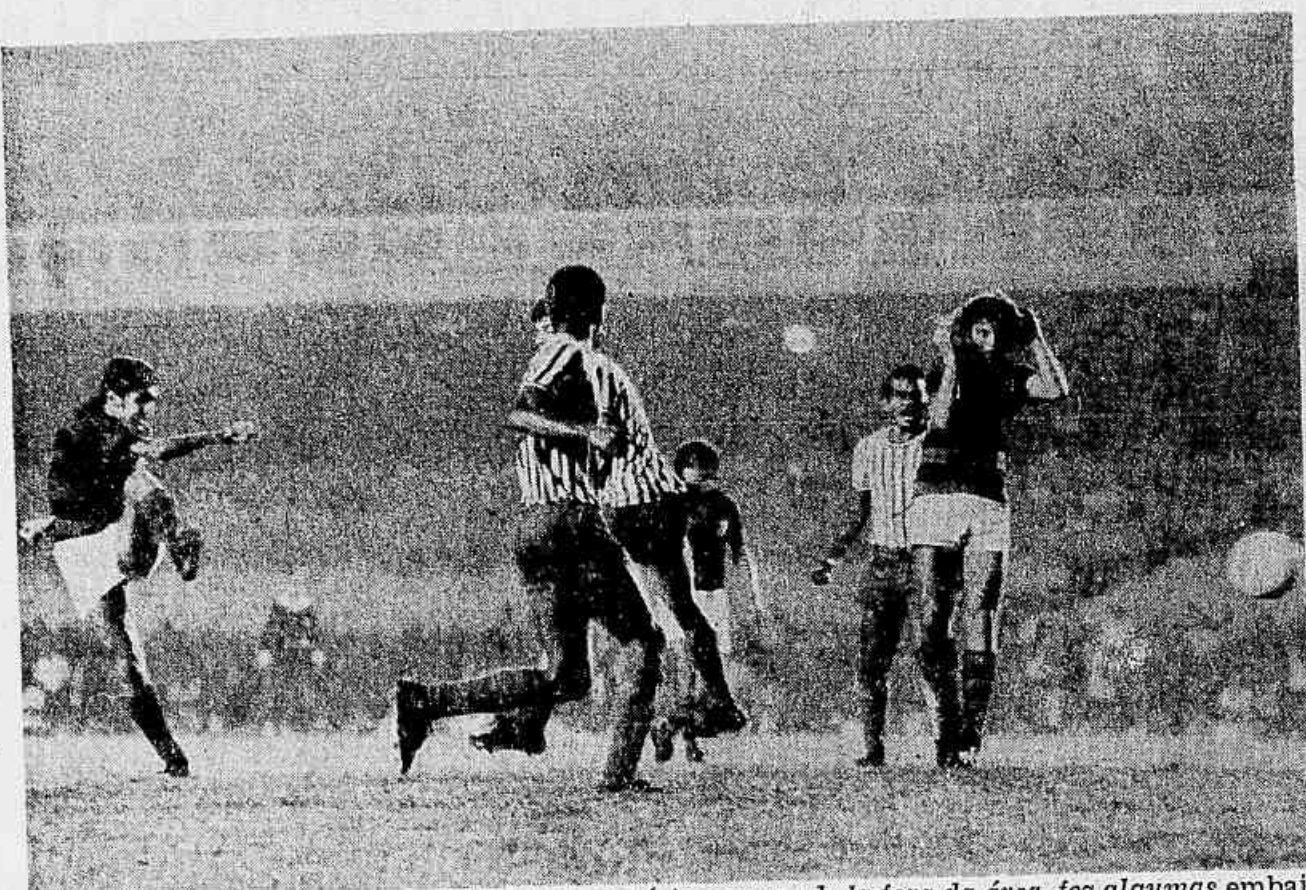

Depois de uma bonita jogada individual, Rogério parou a bola fora da área, fez algumas embaixadas e, de pé esquerdo, emendou no canto para marcar o 2.º gol, nada adiantando os esforços de Beto

Fla dá no Olaria de 2 a 0 em partida muito fraca

Flu faz ótimo coletivo com Didi na ponta

Com Gérson e Artime demonstrando perfeito entendimento com os outros jogadores e Didi, improvisado na ponta direita, cumprindo muito bem a função de recuar para ajudar o meio-campo, o time do Fluminense realizou um ótimo coletivo ontem pela manhã nas Laranjeiras.

A utilização de Didi como ponta-direita recuado foi uma experiência que Paulo Amaral fez aproveitando a ausência de Cafuringa que, fortemente gripado, não pode treinar. Mas o técnico ficou tão satisfeito com o desempenho de Didi na nova posição que poderá mantê-lo na partida de domingo contra o América.

Com perfeição

O Didi executou com tanta perfeição a sua função que me criou uma dúvida para escalar o time. Só mesmo no apronto — amanhã pela manhã — é que decidirei entre ele e Cafuringa — disse Paulo Amaral, alegre com o entrosamento não só de Didi como de toda a equipe.

A América tudo o que treinou eu ficarei satisfeitos — acrescentou Paulo Amaral, que tinha ainda mais uma razão para o seu contentamento: é que Denilson poderá atuar domingo, segundo uma comunicação oficial do Departamento Técnico da Federação Carioca de Futebol.

Poucas interrupções

Durante o coletivo, que durou 65 minutos corridos e terminou com a vitória por 2 a 1 dos reservas, que também treinaram muito bem, Paulo Amaral deu poucas instruções e também quase não interrompeu as jogadas, como costuma fazer. Denilson ficou sempre à frente da linha de zagueiros, poucas vezes ultrapassando o meio do campo, enquanto Gérson treinou mais adiantado do que estava jogando na Taça Independência.

Ivair. Os times foram: Titulares — Roberto; Oliveira, Ari Ercillo, Assis e Toninho; Denilson e Gérson; Didi, Jair, Artime e Lula. Reservas — Veludinho; Paulo Uchôa, Sérgio Cosme, Márcio e Romário; Silveira e Marquinho; Sérgio Roberto, Ivair, Jeremias e Zé Roberto.

Além de Cafuringa, já sem febre mas ainda bastante gripado, Jorge Vitorino também não participou do treino porque ainda sente um pouco a virilha. O goleiro, entretanto, fez alguns exercícios à parte com Paulo Amaral e é certo que possa enfrentar o América.

Gérson elogia o time e se diz em boa forma

Com esses três lá no ataque — Artime, Jair e Lula não é preciso nem lançar. Até chutão pra frente pode resolver.

A frase é de Gérson, que gostou do desempenho do time do Fluminense no coletivo de ontem, especialmente de Artime, Jair e Lula. Gérson gostou também da experiência que Paulo Amaral fez colocando Didi como ponta-direita recuado.

O Didi é muito bom na destruição. Ele atuando facilita muito o trabalho do meio-campo, no caso o meu e o do Denilson. E isso não torna o time torto como muita gente pode pensar. Eu me lembro que quando jogava no Botafogo e o Paulo César atuava recuado pela esquerda, os comentários eram frequentes dizendo que nosso time jogava torto, capenga e etc. Mas a realidade era outra, pois conquistamos vários títulos e o time jogava certo. E só uma questão de se estar acostumado ao sistema e de outros jogadores caírem pelo setor onde joga o extrema recuado.

Gérson explicou que Paulo Amaral só lhe deu uma instrução especial:

Ele quer que eu troque de posição com o Denilson quando houver escanteio a favor do nosso time. O Denilson, então, irá à frente para tentar as cabeçadas enquanto eu recuo para seu lugar.

Como o campo estava encharcado em vários lugares, Gérson resolveu iniciar o coletivo com chuteira de travas altas mas, com poucos minutos, resolveu trocar.

Não adianta. Eu não me acostumo mesmo com travas altas. Começa logo a me doer a canela.

Gérson acha que com os quase dois meses que passou treinando e jogando na Seleção voltou à sua melhor forma e que agora irá aprimorá-la durante o Campeonato Carioca. Ele lembra que passou os quatro primeiros meses desse ano sem treinar por causa da contusão no pé, mas diz que agora já não sente mais nada e joga com confiança.

No início eu tive muito receio, porque o próprio médico do São Paulo explicou que o osso fraturado não estava totalmente calcificado e que o uso prolongado do aparelho de gesso também afetara a calcificação dos outros ossos.

Meu problema era agravado, pois não podia tomar remédios calcificantes porque isso me atacaria os rins — Gérson já teve uma violenta crise renal e, para evitar os cálculos, até hoje prefere beber água mineral.

Mas o importante — concluiu o jogador — é que agora sei que já estou totalmente recuperado, readquiri a confiança e vejo o Fluminense muito bem armado para esse campeonato.

Fischer não treina e Puruca é atração

Sem Fischer, que só vai se apresentar hoje, os jogadores do Botafogo treinaram em conjunto na tarde de ontem, quando os titulares venceram os reservas por 3 a 2 e o juvenil Puruca, de 17 anos, apareceu como a grande figura do coletivo.

Não tendo êxito na tentativa de contratar Zequinha, o Santos acabou conseguindo do Botafogo o empréstimo de Roberto Carlos até o fim do ano e com o passe fixado em Cr\$ 500 mil. O jogador viaja hoje e irá receber Cr\$ 8 mil mensais.

Tim passa da hora

Depois de um leve aquecimento, comandado por João Carlos, Tim reuniu os jogadores para o treino de conjunto e avisou que seria de uma hora sem intervalo. No entanto, interessado em acertar o novo esquema, Tim esqueceu o tempo e acabou dando um treino corrido de 55 minutos.

Os jogadores, no entanto, empenhados em ganhar, não reclamaram e correram o tempo todo, principalmente os titulares, que começaram perdendo para os reservas por 2 a 0 graças à boa atuação de Wendell, que defendeu os suplentes, ao dinamismo de

Carlos Roberto, a uma dura marcação do baiano Edmilson sobre Zequinha e, acima de tudo, à brilhante atuação do juvenil Puruca, um garoto de 17 anos, que marcou um gol, deu passe para outro e fez uma série de boas jogadas, envolvendo Brito e Scala.

Pelo menos na primeira parte do treino, Puruca foi a grande sensação, confirmando o que dele dizem os técnicos Neca e Joel, dos juvenis. Tim, que já tinha se entusiasmado com ele, vai mantê-lo entre os profissionais, concentrando-o amanhã e o colocando no banco de reservas domingo.

Vitória dos titulares

Com um gol de Puruca, escorando de cabeça um centro de Ferretti e outro, pouco depois, quando cortou em drible curto Scala, dando um passe perfeito a Ferretti, os reservas tiveram maior presença na primeira meia hora do treino.

Os titulares reagiram depois e com Dorinha e Nei melhorando ganharam

o meio-de-campo e passaram a atacar com mais frequência. Zequinha, acionado por Jairzinho em jogada rápida, cruzou em frente ao gol e Roberto, entrando, atirou para marcar. Não deu e Nei, também em jogada conjunta com Jairzinho, empatava o treino, para Teca fazer o terceiro gol depois de bonita jogada de todo o ataque.

Fischer chega hoje

Terminado o coletivo, Tim disse que o time que enfrentará o Flamengo será o mesmo que treinou, apenas com Fischer na extrema esquerda, e uma dúvida, entre Rildo e Vallencir na lateral, que o treino de amanhã decidirá.

Sobre Fischer, disse Tim que ele vai estrear de qualquer maneira, por-

que está contratado desde maio e ainda não jogou.

Claro que Fischer não vai poder render tudo o que sabe logo de saída. Ele terá primeiro de se adaptar ao time e isto leva mais tempo do que o que temos esta semana. Mas volto a afirmar que ele será útil ao Botafogo, porque é um excelente atacante.

Roberto Carlos no Santos

Na tarde de ontem, o representante do Santos no Rio, Ramiro Valente, esteve no Botafogo, propondo inicialmente a compra de Roberto Carlos, por Cr\$ 500 mil.

Vender eu não vendo, mas empresto até o fim do ano e ele vai com o passe fixado, que podem ser os Cr\$ 500 mil que você oferece — retrucou Toniato.

Roberto Carlos, por Cr\$ 500 mil.

Vender eu não vendo, mas empresto até o fim do ano e ele vai com o passe fixado, que podem ser os Cr\$ 500 mil que você oferece — retrucou Toniato.



Jairzinho e Roberto mostraram bom entendimento no treino

Numa partida fraca tecnicamente, principalmente no segundo tempo, onde o número de jogadas erradas foi bem superior ao das certas, o Flamengo derrotou o Olaria, por 2 a 0, gols marcados por Mário Tito (contra) e Rogério, um em cada etapa.

Apesar de não ter se apresentado bem, o Flamengo foi sempre superior ao Olaria, que foi um time apático e que, por justiça, deveria até ter perdido por mais. O juiz, péssimo, foi José Aido Pereira, a renda somou Cr\$ 39.115,00 — 7.168 pagantes — e, na preliminar, os juvenis do Flamengo perderam por 1 a 0 para os do Olaria.

FLA SUPERIOR

As escalações iniciais: Flamengo — Renato, Moreira, Chiquinho, Tinho e Rodrigues Neto; Liminha e Zé Mário; Rogério, Caio, Doval e Arilson. Olaria — Beto, Fidélis, Mário Tito, Vantuil e Mineiro; Fernando e Roberto Pinto; Carlos Antônio, Agnaldo, Salvador e Artur.

Aproveitando-se do recuo de quase todo o time do Olaria, o Flamengo iniciou a partida imprensando o adversário em seu próprio campo. As jogadas eram lentadas mais pela esquerda, onde Arilson e Rodrigues Neto apareciam bem. Aos sete minutos, por exemplo, numa troca de passes entre os dois, Arilson desperdiçou boa chance, quase na pequena área, emendando por cima.

Logo a seguir, o Flamengo marcava o seu primeiro gol. Rogério esticou na ponta direita para Moreira, que chutou forte e rasteiro em direção à pequena área.

Mário Tito, ao tentar interceptar o lance, acabou enganando o goleiro Beto, lançando a bola contra as suas redes.

Aos 20 minutos, Zé Mário saiu contundido, entrando Reyes. Este evidencia logo uma falta de ritmo para a posição, fazendo com que o time caia de produção.

FALTA SENTIDA

A saída de Zé Mário foi mais sentida ainda no segundo tempo, quando o Olaria voltou com Pastinha na vaga de Carlos Antônio. Mas, aos nove minutos, Caio sofre pênalti claro, junto ao juiz, que, indeciso, nada marca. Reyes não sabe como se colocar em campo, prejudicando o ataque, que não recebe a sua ajuda, e a defesa, indecisa nas coberturas.

Renato continuava a não ter trabalho algum, a exemplo do primeiro tempo, até que, aos 22 minutos, Salvador teve oportunidade de empatar, quando o goleiro se atrapalhou com Tinho e a bola sobrou na frente para o atacante. Este chegou a tocar para o gol, mas a bola passou pela extensão da linha sem que ninguém a tocasse.

Um minuto depois, Rogério em excelente jogada individual liquidou a partida com um chute de pé esquerdo, de fora da área, que entrou no canto, sem chance para Beto.

Aos 30 minutos, Zagalo colocou Dionísio e tirou Doval, muito dispersivo e evidenciando má forma. Mas Dionísio também pareceu fora de ritmo e sem entrosamento, nada fazendo.

COLOCAÇÕES

	Pontos ganhos	Pontos perdidos	Gols pró	Gols contra	Jogos
1.º — Flamengo	6	4	7	3	5
2.º — Fluminense	5	3	6	3	4
3.º — Vasco	5	3	4	3	4
4.º — São Cristóvão	5	5	4	10	5
5.º — Bonsucesso	5	5	4	5	5
6.º — Botafogo	4	4	6	3	4
7.º — América	4	4	1	1	4
8.º — Olaria	2	8	1	5	5

PRÓXIMOS JOGOS

SÁBADO	21h15m	Vasco x São Cristóvão, no Maracanã
DOMINGO	15h15m	Olaria x Bonsucesso, em Olaria
	15h30m	América x Fluminense, no Maracanã
	17h30m	Botafogo x Flamengo, no Maracanã

Travaglini só escalará Vasco depois de treinar esta manhã na Funabem

O Vasco realizará seu treino coletivo hoje às 9 horas no campo da Funabem, em Campinho, quando o técnico Mário Travaglini anunciará a escalação do time para a partida de sábado contra o São Cristóvão.

Em princípio, o conjunto seria realizado ontem no Andaraí, depois do treino do América, mas, como chovia muito, Travaglini achou melhor os jogadores ficarem no ginásio de São Januário, onde fizeram um circuit-training e uma pelada de voleibol.

CHUVA ATRAPALHA

O time reuniu-se pela manhã em São Januário, de onde deveria seguir para o Andaraí. Entretanto, Travaglini e o preparador físico Hélio Vigio ponderaram que o estado do gramado do campo do América deveria estar péssimo, ainda mais depois de um treinamento. Com isto, os treinadores resolveram movimentar os jogadores no próprio ginásio do clube. Hélio Vigio dirigiu um circuit-training e, em seguida, a equipe disputou uma partida de voleibol, sendo que alguns jogadores preferiram ficar brincando com uma bola de futebol de salão.

Tostão foi o único que não participou do treina-

mento de ontem, pois pediu à diretoria do clube mais um dia de folga para tratar de seus negócios particulares em Belo Horizonte. O atacante, entretanto, prometeu voltar a tempo de participar do coletivo de hoje.

Como o goleiro Andrada e o meio-campo Alcir já estão recuperados de suas contusões e liberados pelo médico Nicolau Simão, o técnico Mário Travaglini poderá contar com todos os jogadores, à exceção de Dé, para a escalação do time, que deverá ser a seguinte: Andrada, Paulo César, Miguel, Moisés e Eberval; Alcib e Bougloux; Marco Antônio, Silva, Tostão e Gilson Nunes.

Bonsucesso e S. Cristóvão ficam no 1 a 1

Bonsucesso e São Cristóvão reabriram o segundo turno do Campeonato Carioca empatando por 1 a 1, ontem à tarde em Teixeira de Castro, em partida assistida por 277 pessoas e que contou apenas as expulsões de Jair e Maranhão, por agressão mútua.

O Bonsucesso, treinado por Amaro, não repetiu suas últimas atuações, em especial aquela quando derrotou o Botafogo por 2 a 0, enquanto que o São Cristóvão, sem Teia, e com Pavão estreando como seu técnico, mostrou um time bem armado e lutador. Jorge, aos 47 minutos do primeiro tempo, e Paulinho, aos 13 do segundo, marcaram os gols. A renda somou Cr\$ 1.675,00 e o juiz foi Antonio Viug.

Os dois times jogaram assim: Bonsucesso — Lumumba, Natal, Dutra, Nilo e Romero; Silva e Jair; William (Rodrigues), Picolé (Fernando), Jair Pereira e Paulinho. O São Cristóvão com Franz, Trif, Dias, Celso e Bruno; Maranhão e Ivo Sodré (Maíra); Natal (Madelra); Alexandre, Jorge e Humberto.

Embora marcasse seu gol dois minutos além do tempo regulamentar, no primeiro tempo, o São Cristóvão atuou bem melhor que o Bonsucesso e merecia vencer.

Campo ruim prejudica o América

O mau tempo fez com que Paulinho de Almeida desmarcasse o treino de conjunto que o América faria ontem de manhã, no Andaraí, pois as chuvas deixaram o gramado em péssimas condições e os jogadores correriam o risco de se contundirem.

Desse modo, o América fará apenas um coletivo antes da partida de domingo, contra o Fluminense, e o treino poderá ser hoje, caso o campo esteja seco, ou amanhã, com qualquer tempo.

EQUIPE ESCALADA

Para a partida de domingo, Paulinho de Almeida não tem mais dúvidas para escalar a equipe. Gilmar ocupará o lugar de Badeo, no meio de campo, e Sarão não é mais problema. Este jogador participou de todo treino recreativo realizado na sede de Campos Sales, demonstrando que está recuperado do estiramento na coxa esquerda.

Caso haja treino de conjunto esta manhã, Sarão deverá ser poupado, fazendo exercícios especiais. Se, no entanto, o coletivo for amanhã, o atacante disputará apenas meio tempo, também por medida de precaução.

Sarão já se considera completamente curado e quer, inclusive, participar do treino de conjunto, alegando que não sente mais nada e "não há nada a temer."

Na recreação de ontem, Sarão fez bastante o músculo da coxa e não houve qualquer problema. Se depender de mim, já entro no coletivo — disse Sarão.



Sempre pronto, Wilson se desincumbia de tarefas pessoais e de confiança

A DEVOÇÃO DE UMA VIDA

ARTUR AYMORE

Durante 25 anos, o Marechal Castelo Branco teve sempre a seu lado um homem calado, dedicado e tão pontual e discreto como ele próprio: incumbia-o das providências e missões mais íntimas. Confiou-lhe a guarda de seus bens e confessou-lhe muitas vezes as suas angústias e alegrias, desde o tempo em que era um simples oficial-de-gabinete do Ministro General Eurico Gaspar Dutra até os despachos solitários nos Palácios da Alvorada e das Laranjeiras, quando Presidente da República.

Hoje, este homem, um mineiro de 50 anos, é um oficial da Justiça Federal na Guanabara, a quem seus companheiros chamam Gregório Branco. Foi nomeado em 1967, pouco antes de o Presidente Castelo Branco deixar o poder. Seu próprio nome contém uma palavra que sempre sublinhou a sua dedicação ao ex-Presidente: Wilson Leal.



Calado e quieto como o homem a quem servia, Wilson Leal aprendeu em longos anos de convivência a entender e atender o ex-Presidente Castelo Branco

Ele é um homem tranquilo e avesso à publicidade. Quando foi solicitado a falar sobre o Marechal hesitou muito a princípio, revelando que tinha receio de que a família Castelo Branco visse na sua atitude "uma tentativa de promoção".

— Eu conheço intimamente a família — disse — e sei que eles podem achar que eu quero sobressair. Durante os três anos em que vivi na Presidência da República tive maior intimidade com o Marechal Castelo Branco do que a sua família. Agora, eu quero ficar aqui no meu canto, trabalhando em sossego.

Ele foi o único convidado especial, além dos ex-ministros, para as cerimônias da trasladação dos restos mortais do ex-Presidente para Fortaleza.

A convivência

— Conheci o Presidente Castelo Branco em 1942, quando ele era tenente-coronel e servia no gabinete do Ministro da Guerra, General Eurico Gaspar Dutra. Eu, tinha sido nomeado para o cargo de estafeta do gabinete. Neste período, o tenente-coronel Castelo Branco me transformou num dos seus mensageiros preferidos. Quando foi nomeado diretor-geral do Ensino do Exército, tirou-me do Ministério e fui servido naquela Diretoria, trabalhando no seu gabinete. Durante dois anos, de 1961 a 1963, fui chefe-geral da portaria do Ministério do Exército.

Contou que ao ser feito Presidente da República, em consequência da Revolução de 31 de março, o Marechal Castelo Branco entrou pela primeira vez no gabinete presidencial em sua companhia. Na Presidência da República, Wilson tinha o cargo oficial de *criado de quarto*. Mas, na realidade, a sua função era mais ampla e de maior confiança.

O guarda-chuva

— O Presidente Castelo — disse — sofreu muito com a perda de sua mulher. Havia um vazio em sua alma. Ele fazia questão de que eu o acompanhasse a todos os lugares. O Presidente era um homem simples, que gostava das coisas simples.

Um dos episódios que marcou a dedicação de Wilson Leal ao ex-Presidente

foi contada por seus colegas que serviam na Presidência da República:

— Pouco antes de morrer, Dona Argentina presenteou o marido com um guarda-chuva de cabo de prata. Foi o seu último presente. Devido a isso, o Marechal tinha muito cuidado com o guarda-chuva. Levava-o sempre consigo a todos os lugares a que ia. Quem carregava o guarda-chuva era Wilson. Numa ocasião, quando veio de Brasília para o Rio, já Presidente, o Marechal, ao chegar ao Palácio das Laranjeiras, sentiu falta do guarda-chuva. Ele havia entrado no avião com o objeto. No interior do aparelho passou-o a Wilson. Este, para ceder lugar a um Ministro que à última hora resolveu vir para o Rio, mudou de avião, embarcando no que levava o restante dos membros da assessoria presidencial.

No Palácio das Laranjeiras, o Presidente mandou um oficial de gabinete procurar o objeto no avião em que viajara. Não foi encontrado. O oficial retornou ao Palácio e comunicou ao Presidente que não tinha achado o guarda-chuva. O Marechal ficou nervoso e não sossegou. Alguém então lembrou que Wilson ainda não havia chegado ao Palácio. O oficial de gabinete voltou à Base Aérea do Galeão e revistou o segundo avião estacionado na pista. Nele, Wilson foi encontrado, dormindo na poltrona, sozinho, com o guarda-chuva do Marechal sobre as pernas.

Os hábitos

— O Presidente Castelo — é Wilson quem conta — sempre teve o costume de se levantar cedo. Eu o acordava diariamente às 6 horas. Levava-lhe os jornais, que ele lia imediatamente. Fazia questão de que fossem comprados. Jamais aceitou assinaturas de cortesia de jornais ou revistas.

Revelou que a refeição da manhã do Presidente era simples: café com leite e pão.

— As 7 horas da manhã ele já estava inteiramente vestido, de paletó e gravata, trabalhando no gabinete do lado do seu quarto de dormir, sentado a uma escrivaninha preta, coberta de papéis e livros e encimada por uma pequena imagem branca de Nossa Senhora. Muitas ve-

zes, recebia a essa hora pessoas cujos nomes não constavam da agenda oficial. Eram amigos ou auxiliares diretos.

Quando o Presidente acordava muito alegre, Wilson ouvia-o cantarolar baixinho.

— O Presidente comia pouco e tinha uma saúde de ferro. Não fumava, não bebia e gostava muito dos pratos nordestinos e frutas regionais: manga, caju, melão. Recebia sempre doces enviados por amigos do Ceará. Quase todo fim de semana, quando estava no Rio, ia almoçar na casa do Ministro Raimundo de Brito, onde a mulher deste preparava carne-de-sol ou buxada de carneiro. O Marechal dizia que a carne-de-sol preparada pela Sra. Raimundo de Brito era a mais bem-feita que ele já tinha provado.

As diversões

Wilson lembrou que o Presidente Castelo não gostava de televisão. O aparelho de TV no Palácio das Laranjeiras estava quase sempre quebrado e ele não fazia questão de mandar consertar. Raramente assistia a um programa e, mesmo assim, só tinha paciência para um ou outro programa cômico.

No Palácio das Laranjeiras, os aposentos reservados a Castelo Branco se compunham de uma pequena sala de leitura, uma grande sala com diversos grupos de poltronas, uma tela e uma cabina de cinema, o quarto com ar austero — uma cama, uma cômoda e um grande guarda-roupa em madeira escura. O banheiro presidencial se diferenciava dos demais banheiros do Palácio — ao todo seis — pela existência de quatro telefones.

— Ele gostava muito de música. Ia dormir sempre às 23 horas — nunca passava desta hora — e não se deixava sem antes colocar alguns discos numa pequena radiola. Gostava de Bach e Chopin, além das músicas lentas e suaves. Na música popular apreciava Ari Barroso e todas as que se referiam ao Nordeste.

A literatura

— O Presidente — disse — gostava muito de teatro. Era eu quem ia com-

prar os ingressos. Foi muitas vezes com ele ao Teatro Municipal. Ele entrava como um espectador comum. Comentava as peças comigo; aprendi muito com o Marechal Castelo.

Contou que o Presidente lia muito:

— Gostava dos autores franceses, que eram lidos no original. Mas seu autor preferido era José de Alencar. Tinha sempre à mão um volume de *Tracema* ou *As Minas de Prata*, para quando "a cabeça estivesse cansada de tudo." Sabia trechos inteiros de *Tracema*. Lia quase todos os artigos de Raquel de Queirós, que era muito sua amiga.

A leitura histórica também fazia parte de sua estante. Principalmente as biografias de Napoleão. Na sua sala de leitura havia um busto do Imperador e ele guardava uma mecha de seu cabelo, que lhe foi dada por um amigo de Paris, em 1962. Gostava da pintura clássica e de quadros de guerra.

Na sua casa em Ipanema Castelo possuía várias redes que armava na varanda, onde tirava longos sonos. Nas conversas com seus filhos e netos, lembrava as praias de Fortaleza: *Tracema* e *Mucuripe* eram as preferidas.

Pobre

Wilson contou que o Presidente era pobre e um dia designou-o para administrar os seus bens. O Marechal possuía um apartamento na Rua Jangadeiros, n.º 23, adquirido em 1946 por Cr\$ 260,00, de herança recebida por sua mulher e que ainda terminou de pagar com mensalidades durante 10 anos; um automóvel Aero Willys, modelo 1961; uma sepultura perpétua no Cemitério São João Batista; 3 045 ações da Belgo-Mineira; 1 657 ações do Banco do Comércio e Indústria de Minas, e 1 830 ações do Banco Nacional de Minas.

A casa onde morava, na Rua Nascimento Silva, n.º 394, em Ipanema, ele passou para os seus dois filhos — o comandante Paulo e Dona Antonieta — em consequência do inventário decorrente do falecimento de Dona Argentina. A casa custara Cr\$ 175,00 em 1941 e foi construída pela Caixa de Construção de Casas do Ministério da Guerra, realizando-se o pagamento em prestações mensais durante 15 anos.

artes plásticas

Uma coleção de arte brasileira

Uma das exposições importantes do ano acaba de ser inaugurada em Brasília, no Palácio do Itamarati. Trata-se de uma seleção de 517 peças, da imensa e importante coleção de arte brasileira de Abelardo Rodrigues, recentemente falecido. A exposição, que se estenderá até 31 de agosto, contará com 172 peças de arte sacra (dos séculos XVI e XIX), 37 de arte indígena, 188 de arte popular (com trabalhos dos mais valorizados dos escultores populares de Pernambuco, de Vitalino a Zezinho de Tracunhaém) e 120 desenhos e gravuras (de Visconti a Rubens Gerchmann). A seleção foi iniciada pelo próprio Abelardo Rodrigues, antes de sua morte, e concluída por especialistas do Ministério das Relações Exteriores, entre os quais o poeta e diplomata Alberto da Costa e Silva. A coleção de Abelardo Rodrigues ainda não fora exposta no Brasil, embora parte dela tenha participado de mostras em Bruxelas, Amsterdã, Ingelheim e Neuchâtel.



Moringa de Severino de Tracunhaém da coleção de Abelardo Rodrigues

tras regionais; Prêmio Governo do Estado de São Paulo, de Cr\$ 15 mil, à segunda melhor obra classificada nas mostras regionais; Prêmio Secretaria de Cultura Esportes e Turismo, de Cr\$ 10 mil à terceira melhor obra classificada nas mostras regionais. Grande Prêmio Brasil Independência, de Cr\$ 15 mil, à obra mais relevante independentemente de técnica. Cinco prêmios denominados Brasil Plástica 72, cada um no valor de Cr\$ 5 mil, aos artistas mais representativos, independentemente de técnica. Três prêmios de pesquisa, cada um no valor de Cr\$ 5 mil, a ser atribuído aos artistas das salas especiais de pesquisa. Três Prêmios Revelação e Estimulo, cada um no valor de Cr\$ 2 500,00 para artistas jovens, até 25 anos de idade, considerando especialmente a elaboração material e força de comunicação da obra. O júri de premiação será integrado por cinco críticos brasileiros, sendo um indicado pela Comissão Executiva Central do Sesquicentário da Independência, um pela Fundação Bial de São Paulo, um pela Secretaria de Cultura, e dois pela Associação Internacional de Críticos de Arte (seção brasileira).

WALMIR AYALA

Plástica 72

Seria oportuno trazer ao Rio esta exposição.

Já em andamento a fase final da grande Exposição de Arte do Sesquicentário a realizar-se em São Paulo, no Parque do Ibirapuera. Esta exposição constará das obras selecionadas pelas Comissões de Seleção e Premiação das mostras regionais, das Salas Especiais Temáticas de organização e responsabilidade da Fundação Bial de São Paulo e das obras diretamente inscritas na Fundação por artistas participantes ou não das mostras regionais. A Exposição final, em São Paulo, será inaugurada a 25 de agosto e se prolongará até 30 de setembro. Serão apresentadas na Exposição Brasil Plástica 72 as seguintes salas especiais: Arte Conceitual, Arte e Tecnologia, Sala de Pesquisa. O Júri de Seleção, que funcionará em São Paulo, será integrado por três críticos de arte, escolhidos pela Fundação Bial de São Paulo e Secretaria de Cultura do Estado de São Paulo. Serão conferidos os seguintes prêmios: Prêmio Sesquicentário da Independência do Brasil, Cr\$ 20 mil, à melhor obra selecionada nas mos-



A Orquestra Filarmônica de Viena quer ser vista: nos planos, algumas longas viagens

Lendas de uma orquestra vienense

Uma grande orquestra é como uma complexa sociedade. Sofre problemas financeiros, reage às crises de ajustamento e, mais do que tudo, tem suas histórias. A Orquestra Filarmônica de Viena está cheia delas. Apesar da tradição centenária, a Orquestra não vive apenas do passado.

Hoje, depois de uma renovação intensa, a maioria dos seus músicos foi sendo substituída. A idade média é, atualmente, bastante baixa. Mas existem alguns hábitos típicos da Austria e que os membros da Orquestra mantêm vivos. Em qualquer apresentação da Filarmônica de Viena observa-se o cavalheiresco beija-mão, cumprimento obrigatório a todos os membros femininos. Das tradições a mais forte é aquela que leva os pais a passarem longas horas em filas para obter uma assinatura para os concertos filarmônicos. A posse de tal assinatura significa um legado passado de geração a geração.

As lendas correm por toda a Austria sobre os membros da Filarmônica. Até mesmo o grupo mais jovem procura não desfazer algumas delas. Pelo contrário, estimula sua divulgação. Conta-se, por exemplo, que todos os membros da Orquestra nasceram em Viena ou nos arredores da cidade. O que, evidentemente, não é verdade. Há músicos nascidos na Baixa-Austria, no Tirol, Alemanha e até na Dinamarca. O bairrismo dos vienenses não permite, no entanto, que na sua maior orquestra existam músicos de fora da cidade.

Música internacional

A Filarmônica de Viena é acusada de ser por demais especializada. Os cri-

ticos dizem que a Orquestra quase não toma conhecimento das obras editadas após as primeiras composições do jovem Richard Strauss. Os músicos jovens estão familiarizados com a música contemporânea, tanto que alguns deles formam pequenos grupos de vanguarda. A ideia de um conjunto de vanguarda, oficial, patrocinado pela própria Filarmônica, está nos planos da diretoria, para 1973.

Formada atualmente por 120 músicos, breve este número atingirá 140. A Orquestra Filarmônica tem a fama de moldar seus músicos segundo uma filosofia muito rígida. A disciplina é condição básica para ser admitido. Os dirigentes também não recebem, com satisfação, críticas negativas. Em alguns casos respondem até com violência. Há pouco, depois de uma crítica um pouco mais amarga, a direção da Filarmônica divulgou uma resposta. O tom, entre o amargo e o irônico, não deixava dúvidas sobre a extensão da irritabilidade que provocou. Diz:

— Os filarmônicos são mimosas. Não suportam críticas duras, porém o amor é para eles o impulso que remove as más interpretações. E todos nós reconhecemos perfeitamente que temos nossos momentos. Não podemos deixar de querer os elogios do público e da crítica, ainda que em alguns casos não sejam merecidos.

Rompendo de vez com certas tradições, a Filarmônica de Viena toca com regularidade na televisão e procura, sempre que possível, fazer excursões a outros países. Mas o plano mais ambicioso é a contratação do maestro Leonard Bernstein para um longo período em Viena.



Casamento de Negros — Jorge Caetano

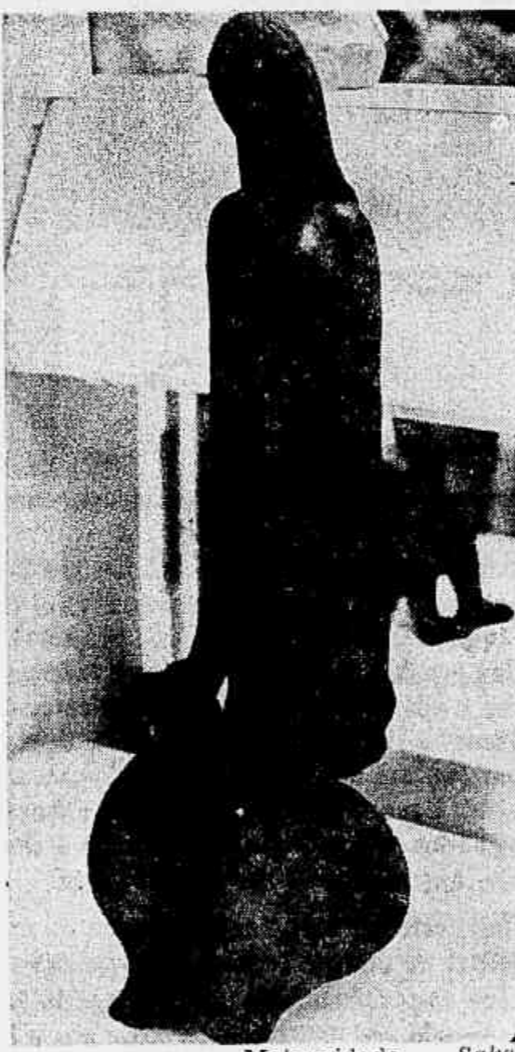

Maternidade — Sakai



A escultura está bem apresentada na mostra

A arte negra do Embu

São Paulo (Sucursal) — Um público diferente dos frequentadores habituais das galerias tem comparecido à exposição dos artistas do Embu, um grupo especializado na produção de máscaras, baús e quadros de nitida inspiração africana. Donas-de-casa, operários e adolescentes têm sido atraídos para a mostra organizada na Praça Roosevelt, em São Paulo, pelos representantes da comunidade que fez do Município paulista a sede de suas atividades.

Distante 30 quilômetros da capital do Estado, Embu é uma sociedade cosmopolita, onde a presença do oriental se mistura à dos portugueses e dos negros. Nas suas ruas, trabalha uma boa quantidade de artistas, podendo-se observar uma concentração mais intensa no largo da matriz. São pintores primitivos, que na maioria não passaram sequer por uma escola primária.

Acostumados a conviver num ambiente onde se misturam tintas e óleo e são esculpidas figuras das mais variadas tendências, mais próximos da natureza e, por isso mesmo, de temas primitivos e ingênuos, os artistas do Embu acabam por exprimir realmente sua inferioridade, produzindo uma temática bastante diferente das expostas nas galerias de arte.

Procura da fama

Um dos responsáveis pelo clima propício à pintura existen-

te em Embu é Sakai, um japonês tranquilo que chegou à cidade 20 anos atrás. Aos poucos, ele foi fazendo escola e hoje reúne em sua volta mais de 60 artistas, alguns dos quais representados na exposição. Vivendo numa comunidade que tem 80% de negros, não espanta que as esculturas e quadros mostrem figuras de lábios grossos, nariz achatado, mas curiosamente de olhos amendoados.

Os títulos das obras revelam a inspiração africana — Capoeira, Casamento de Negro, Negra são alguns deles. Jovens em geral, os artistas do Embu já viram a fama chegar para muitos de seus colegas e trabalham com a certeza de que também sairão do anonimato. Um dos exemplos que eles citam é Assis, que não está presente à mostra atual, mas que é conhecido em diversos países por suas esculturas em madeira. Outros nomes conhecidos são os de Eunice, Gama, Myoshi e Cirso Teixeira que já vivem em Embu há vários anos.

Promoção do Governo do Estado, a exposição dos artistas do Embu tem como destaques principais o óleo de Jorge Caetano, Casamento de Negros e a Crucificação, de J. Pistilli, que apresenta um Cristo de costas para quem olha o quadro e de frente para uma javeia. Pistilli é novo em Embu, mas já goza de grande prestígio.

música

Novos discos

A Phonogram lança dois discos de Arturo Benedetti Michelangeli que, com o CBS destes dias — de Horowitz — constituem o que há de mais empolgante e perfeito nas inúmeras gravações pianísticas. Debussy, no 2530 196; Beethoven, no 253 197; seguirá um terceiro LP dedicado a Chopin. De Claude Debussy, Benedetti Michelangeli gravou *Images I e II* e *Children's Corner*. Na contracapa é lembrada uma frase deste pianista, com referência a Debussy: "É sempre o meu universo: esta música foi a minha música desde o começo." Com efeito, Benedetti Michelangeli sempre evidenciou esta sua identidade de espírito com o francês: não apenas nas transparentes, claríssimas sonoridades como sobretudo, conforme Casella, "naquela seu mundo de mistério, de infinita beleza, de dissolvença linear e constante imprecisão." O intérprete admirável está todo neste disco. Mas o outro — o dedicado a Beethoven — em nada lhe é inferior: o Benedetti Michelangeli que, vivo e atuante, torna-se lenda, não escolheu nenhuma das obras mais célebres e batidas, mas a *Sonata em Mi Bemol Maior Op. 7*, que os outros parecem desenharem e que entretanto, nas suas mãos, se torna uma das mais beethovenianas. Aqui, será ainda possível falar de tradições, precursores e modelos; porém, a originalidade da fantasia de Beethoven já aparece prepotente, nos momentos mais inesperados. Conforme Czerny, a *Op. 7* foi denominada em Viena *Die Verliebte* (*A Namorada*); mas a denominação, que aludia a Babette Kegelich von Buzin, passou de moda; ficaram somente a *Opus 7* e seu conteúdo musical.

Um bom disco da Fermata (SFB 368) é dedicado ao Grieg da música de cena do *Peer Gynt*, de Ibsen, na execução românticamente fiel de uma orquestra vienense e do maestro Singer: música que as inúmeras execuções com o filme mudo cansaram bastante mas que afinal não perdeu sua terna sinceridade; a ótima execução facilitará o retorno desta obra. Também com a Fermata, o SFB 367 apresenta as *Sonatas para Violino e Piano Nº 5 e 9*, de Beethoven, na execução de Denes Zsigmondy e Anneliese Nissen, a *Kreutzer* e a *Primavera* têm aqui uma execução clara e fiel.

Acabando a resenha, eis um bom disco da Abril com a *Sonnambula*, valorizada muito bem pela regência do maestro Verchi e a linda voz da soprano Maddalena Bonifaccio.

RENZO MASSARANI

cinema

Vidas áridas

Em estréia, aqui, com uma década de atraso, *A Ilha Nua*, realização japonesa de Kaneto Shindo (o autor de *Onibaba* e *Kuronzko*), dificilmente pode sustentar a aureola de cinema de primeira grandeza que recebeu, com prêmio, no Festival de Moscou, 1961. Os anos 60 foram riquíssimos em experiências de realismo que mesclaram o documento e a arte com soluções formais que alteraram visceralmente os critérios de apreciação crítica. Hoje, *A Ilha Nua*, apesar da generosidade de sua concepção, parece-me fechado num despojamento com muito de artificialismo, num insulamento tão árido quando as vidas de seus protagonistas.

Antes de tudo, *A Ilha Nua* impõe o respeito de um testemunho sobre uma condição humana extremamente cruel, que em sua inevitabilidade, em sua persistência geração após geração, não admite sequer o desabafo dos grandes desesperos. Os pais do cineasta, humildes camponeses litorâneos do Japão ocidental, passaram resignados por uma existência semelhante à dos personagens em tela. Ele jamais pode esquecer o semblante de dor e desesperança da mãe, o corpo curvado sob o peso de grandes fardos. "Pensei, então, exprimir o combate entre os camponeses e a terra. Mas seu combate é silencioso e me parece impossível expressá-lo em palavras (...). Dai a absoluta ausência de diálogos (ou de narrativa verbal) no filme. Na trilha sonora há somente

ruidos discretos e música. Com uma exceção: o pranto lancinante da mãe após a morte de um dos dois filhos (justamente o que estudava no continente), numa vigorosa cena em que ela derrama a água que transportara com penoso esforço até o topo da ilha e, em seguida, arranca do solo uma quantidade de legumes cultivados. Também é o único momento de revolta nessa sucessão de trabalhos de sol a sol, dia após dia.

Justamente a resignação silenciosa, registrada em montagem seca e, em raríssimos instantes, com um toque de lirismo, deflagra uma terrível e deliberada carga de angústia sobre a platéia. As condições de vida não privaram o personagem apenas das mais simples consolações de alegria, mas também da possibilidade de aliviar em um gesto sequer a rotina de seu cotidiano escravo da natureza avzra.

Embora solidário com o documento, não vejo como defensor o *parti pris* do filme sem falas e quase sem qualquer outra forma de comunicação entre os personagens. Ao contrário do brasileiro *Vidas Secas*, *A Ilha Nua* é uma observação distanciada até o exagero, e que se diminui quando se recusa a lançar qualquer olhar ao interior de suas criaturas. Como atenuante dessa aridez há a beleza da fotografia em preto e branco.

ELY AZEREDO

ZÓZIMO

O Teatro Municipal já tem reservada em outubro uma data para a vinda (provável) de Miles Davis

Panorama



Recém-chegada de Moscou, onde se encontra desde 1970 aperfeiçoando-se com os professores IAKOW ZAK e E. VIRSALADSE, no Conservatório Tchaikovsky, a pianista LINDA MARIA BUSTANI dará um recital dia 17, no Teatro Municipal, em benefício das crianças surdas do Instituto N. Sra. de Lourdes. No programa, obras de SHOSTAKOWITCH, CHOPIN, BEETHOVEN, CLÁUDIO SANTORO, SCHUMAN e PROKOFIEV.

As *Confrarias*, a mais recente peça de JORGE DE ANDRADE, terá sua estreia nacional sábado, em Santos, numa encenação do Teatro Universitário Vicente de Carvalho. Em agosto, o espetáculo participará do Festival Nacional de Teatro Jovem em Niterói.

ELIANA PITTMAN parte dia 20 de agosto para Caracas, onde fará temporada de duas semanas na boate do Hilton Hotel.

Em exposição na Galeria Isi Brachot, de Bruxelas, o livro *Proverbes*, editado recentemente por ANATOLE IAKOVSKI, famoso pesquisador de arte primitiva. Contendo reproduções de 183 quadros de 96 artistas de todo o mundo, acompanhadas por provérbios populares dos respectivos países, o livro apresenta os pintores brasileiros ROSINA BECKER DO VALE, LUCI CALENDA, MANOEL CHATEL DIAS, ALEXANDRE FILHO, GERSON DE SOUSA, LEAMITARAKIS, FERNANDO DA SILVA, VALDOMIRO DE DEUS e SÍLVIA CHALREO.

PEDRO LAGO, ex-ator do Tablado que há alguns anos vem atuando no teatro norte-americano, acaba de regressar a Nova Iorque, depois de alguns meses de férias no Rio. Pedro levou três textos nacionais que pretende montar nos EUA: *Orfeu do Carnaval*, de VINÍCIUS DE MORAIS, *Missa Leiga*, de CHICO DE ASSIS (que poderá ser dirigida em Nova Iorque por ADEMAR GUERRA), e o texto inédito *Preciso do Meu Segundo Eu Mecânico*, de ANTÔNIO DINIZ.

No próximo sábado, às 11h, a TV Tupi transmitirá a cores o Grande Prêmio da Inglaterra, onde mais uma vez EMERSON FITTIPALDI defenderá sua liderança no Campeonato Mundial de Pilotos de Fórmula-1.

A Orquestra de Camara Inglesa excursionará, em setembro, pela América Latina, realizando uma série de 22 concertos. No Brasil, sob os auspícios do Conselho Britânico, tocará em Brasília, Salvador, Rio de Janeiro, São Paulo, Curitiba e Porto Alegre. Nos programas, obras de BRITTEN, NUSGRÁVE, HAENDEL, MOZART, STRAVINSKY, BACH, VIVALDI, HAYDN e DEBUSSY.

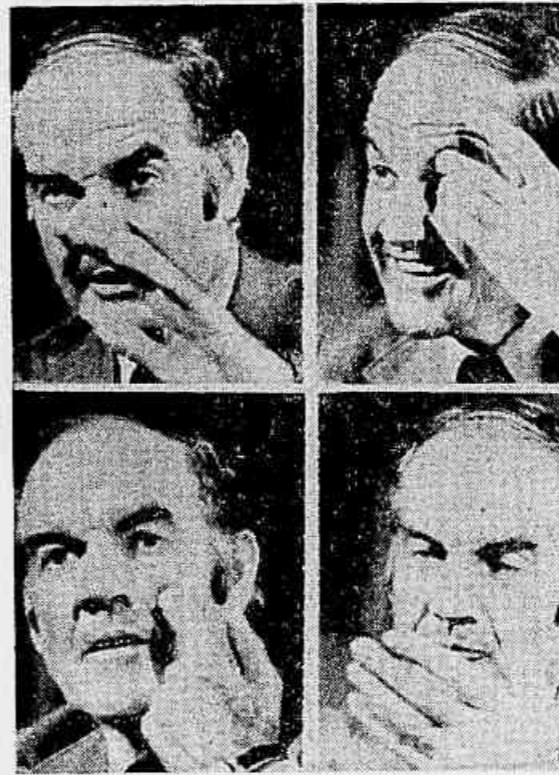

O perigoso exercício da vidência

- Alguns columnistas americanos resolveram agora se deter na "análise fria dos números" e concluem que Nixon supera amplamente McGovern no cômputo geral. Segundo os oráculos, o Senador de Dakota do Sul teria apenas 37% do eleitorado médio.
- De fato, o radicalismo de algumas posições de McGovern o afasta do consenso geral dos eleitores. Mas qualquer previsão, por enquanto, é inválida. Os dois candidatos têm ainda pela frente quatro meses de campanha.
- E foi no capítulo das previsões que a imprensa se deu mal, justamente no caso de McGovern: dava-lhe 4% de chances de chegar à indicação, há pouco mais de quatro meses. Depois, foi o que se viu.
- E os democratas calculam que 18 milhões de novos eleitores — na faixa de 18 a 24 anos — vão votar este ano. Se os jovens delegados que comparecerem a Miami — gente entusiástica e cabeluda — têm alguma coisa a temer é precisamente o resfriamento de McGovern em relação às teses que defendeu até agora.
- Na tentativa de unificar o Partido e se mostrar como candidato sério ao eleitorado de classe média, o Senador — velho político, íntimo das manobras de Capitol Hill — não hesitará em inverter posições.
- O que, por outro lado, pode custar-lhe a credibilidade junto às minorias que repletaram seu nome desde o ano passado.

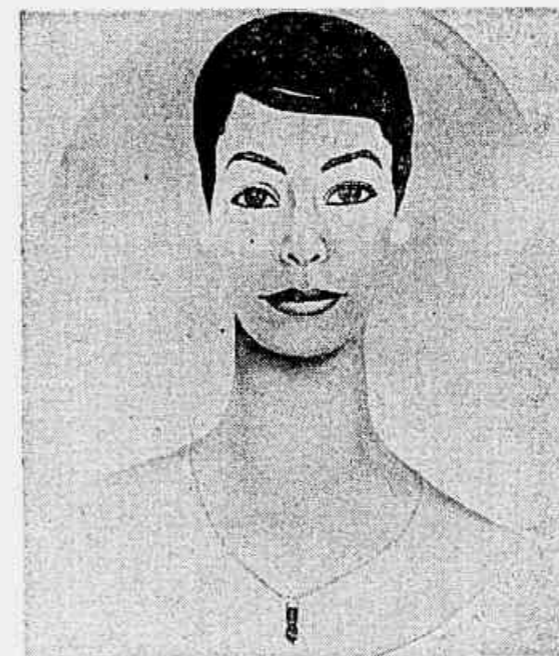

O retrato da cantora brasileira Maria d'Aparecida, pintado por Félix Labisse, recentemente comprado para seu acervo pelo Museu de Douai, na França

ZÓZIMO BARROZO DO AMARAL

FUSÃO

• Uma notícia que vai revolucionar os meios forenses: estão se fundindo os escritórios de advocacia Felipe Daudt de Oliveira e Tude de Lima Rocha.

VAIVÉM

• Uma indústria de roupas vai lançar um modelo com o nome de Ibrahim Sued. O colonista relutou, a princípio, sugerindo que fossem colocadas na roupa apenas suas iniciais — I. S. — mas a empresa não concordou alegando uma conotação com lenço de papel.

• No Rio, vindo de Pretória e a caminho de Argel, o Embaixador Davi Silveira da Mota.

• Não será surpresa para esta coluna se o substituto do Embaixador Navarro da Costa, que se aposenta em janeiro como nosso representante diplomático em Marrocos, for o Embaixador Miguel do Rio Branco.

À MARGEM DA COPA

• Depois da Copa, vem o banheiro. Mas no Maracanã, construído numa época em que o comparecimento feminino aos estádios era diminuto, os *toilettes* para senhoras são precaríssimos, quando não são insuficientes. O que gerou em alguns jogos da Minicopa, durante o intervalo, filas intermináveis de senhoras para divertimento do elemento masculino, muito mais atendido na matéria.

DEFINIÇÃO

• Do Ministro Delfim Neto: "O bolso é o órgão mais sensível do corpo humano."

CONTRAPONTO

• O pintor Milton Dacosta e Maria Leontina compraram casa nova na Rua Redentor. Enquanto não se mudam, esperando o fim das obras de reforma, estão morando no apartamento do colecionador Edgar de Almeida, em Copa.

• Chegou de Paris o Sr. Roberto Scabra. Seu irmão Nelson, que também é Scabra, só vem no fim do mês.

• O professor Eugênio Gudín comemorou ontem seu aniversário recebendo, com D. Violeta, um grupo de amigos para jantar.

BOSSA NOVA

• Os chamados hotéis de alta rotatividade do Rio estão todos interessados em se equipar com as famosas camas de água, agora que elas estão sendo fabricadas em São Paulo.

BENEFICÊNCIA

• A cantora brasileira Maria d'Aparecida estará no Rio até o fim do mês. Dia 1.º de agosto, Maria tem um compromisso para dar um recital no Clube de Engenharia em benefício da ABBR.

NOITE BAIANA

• Por falar em beneficência: Dorival Caiú será uma das estrelas na grande noite baiana que terá como palco o Gávea Golf Clube, dia 29 próximo, e cuja renda reverterá em benefício da barraca daquele Estado na Feira da Providência.

• A música de Caiú, um menu típico e um grupo selecionado de 450 pessoas farão a noite, que tem a frente de sua organização o entusiasmo da Sra. Graziela Parreiras Horta.

QUEM VOLTA

• *Plastique* parisiense: entre os brasileiros que se encontram no momento em Paris circula o boato de que deverá chegar nos próximos dias ao Rio (para ficar) a Sra. Lourdes Calão.

NOSSA ARTE

• O primitivo José de Freitas manda de Londres um convite para a inauguração, dia 19, de sua exposição na Elvaston Gallery.

• Também Antônio Dias está expondo seus últimos trabalhos no exterior, mais precisamente na Galeria Stampa, em Milão.

ZIGUEZAGUE

• Sábado, o Sr. Antônio Carlos de Andrada Tostes vai inaugurar a sua nova casa no Jardim Botânico com um banho de *champã*. *Open house*.

• Fernando Luis Cascudo trocando as empresas Bloch pela Companhia Reunida de Comunicação.

• Vera e Luis Dantas do Prado Kelly, com os filhos, foram passar 15 dias de férias em Buenos Aires e Bariloche.

O BOM EXEMPLO

• Decidiu-se afinal o destino do palacete manuelino da Rua São Clemente, que até o próximo dia 31 será a Embaixada de Portugal no Rio de Janeiro. Depois daquela data, a casa será fechada pois muitos móveis, quadros e objetos de arte, inclusive a capela, terão que ir para a residência em Brasília.

• Quando reabrir suas portas, estará transformada num centro de estudos luso-brasileiros, com novo *décor* a cargo do Sr. Fausto de Albuquerque, que é quem fará também a conservação. Um bom exemplo para alguns de seus vizinhos.

TROCA

• Os paulistas resolveram mudar de ares nas férias de julho. Trocaram Campos do Jordão por Buenos Aires, Bariloche e Portillo, onde podem ser encontrados às centenas. Alguns o fizeram pela novidade e outros... por economia.

POR AÍ...

• O Sr. e a Sra. Otacilio Gualberto estão convidando para *drinks* no dia 20, a partir das 20 horas.

• Renata e Sérgio Melão compraram apartamento em Paris.

• Sofie e Antônio Bandeira convidando para uma feijoada no dia 30 em homenagem aos Carlos Taquenho.

MARCA REGISTRADA

• Confusão à vista: o Museu de Arte Moderna de São Paulo registrou a marca MAM. O motivo é incentivar o desenho industrial e, para prestígio, usar a marca do museu. Eu só quero ver e o que vai achar de tudo isso o MAM do Rio, que tem tanto direito quanto o de São Paulo de usar essa marca.

EM FAMÍLIA

• A família que cose unida permanece unida. A irmã de Ted Lapidus, *Mme. Mett*, resolveu seguir o exemplo do figurinista e criou uma coleção de roupas para homens que ela apresentará dia 25 próximo, em movimentada noite no Maxim's.

• No dia seguinte, estará inaugurando a sua loja, instalada na Rue Royale.

PREVIDÊNCIA

• Os técnicos de som de Mirreille Mathieu estão no Rio. Vieram assuntar com grande antecedência as possibilidades sonoras do Teatro Municipal, para o *show* que a cantora fará em novembro na entrega do Prêmio Molière.

RIO MAIS LIMPO E MAIS CHEIROSO

• Já está pronto para o Governador Chagas Freitas assinar o decreto que cria a Companhia Estadual de Saneamento da Guanabara — Cesag. O curioso é que até agora não foi definida ao certo a participação da nova empresa nos trabalhos de saneamento. Comenta-se, por exemplo, que o Instituto de Engenharia Sanitária da Sursan continuará independente, o que vai ferir o espírito do empreendimento, que era inicialmente o de centralizar as tarefas de saneamento.

• Outro decreto minutado, mas ainda fora da pauta do Governador da Guanabara, é o da criação da empresa pública que irá substituir o DLU na limpeza da cidade. O alvo do decreto é melhorar o atendimento da população e aperfeiçoar os serviços de recolhimento de lixo.

INAPETÊNCIA OU INCOMPETÊNCIA?

• A solenidade de transladação dos restos mortais do ex-Presidente Castelo Branco, ontem de manhã na Candelária, paralisou o trânsito no centro da cidade. A um ponto que quase levou à loucura quem ia de casa para o trabalho. Os carros, imobilizados por completo, passaram a formar uma massa compacta que se estendia das ruas adjacentes até as vias mais distantes, como por exemplo, o Aterro.

• Houve até os que, enervados com a demora, preferiram abandonar seus automóveis com o motorista no Aterro e caminhar a pé até o escritório.

• Tudo porque faltou mais uma vez ao Detran capacidade de planejamento. Os problemas de trânsito no Rio se avolumam de tal forma que não se sabe mais se o caso do Detran é de inapetência para atacar esses problemas ou se de incompetência mesmo. Ontem foi a missa, anteontem o jogo, semana passada um batizado, vem aí a Feira da Providência — tudo a desculpar a inépcia das autoridades do trânsito. Como se uma missa ou uma partida de futebol não fizessem parte dos acontecimentos normais da vida de uma cidade.

JAP "BOUTIQUE" roupas femininas Rua Rio de Janeiro, 739-B Rio de Janeiro Tel. 257-0145

OUVIDOS-NARIZ-GARGANTA CONSULTAS - CIRURGIAS - TERAPIA DA PALAVRA Direção Clínica: Dr. Oscar Cardoso Aires - CRM-8321 INSTITUTO BRASILEIRO DE OTOLOGIA TIJUCA COPACABANA Rua José Higino, 30 - Tel.: 288-0600 | Rua Tanqueiros, 152 - Tel.: 236-0333

Coleção Na Corda Bamba JÁ NAS BANCAS ME SEGURA QUEU VOU DAR UM TROÇO Waly Sailormoon

Para três cursos — A Expressão Dramática do Som e do Ritmo, O Movimento como Veículo de Expressão Corporal e A Interação Criativa na Direção de Cena — destinados a estudantes paulistas, está no Brasil o diretor peruano RAFAEL RODRIGUEZ, há 15 anos radicado em Paris, onde seu trabalho alcança grande êxito. Ele já havia estado no Brasil em 1957, estudando as culturas indígenas do Pará e do Amazonas, durante quatro meses. Sua permanência atual se estenderá até setembro.

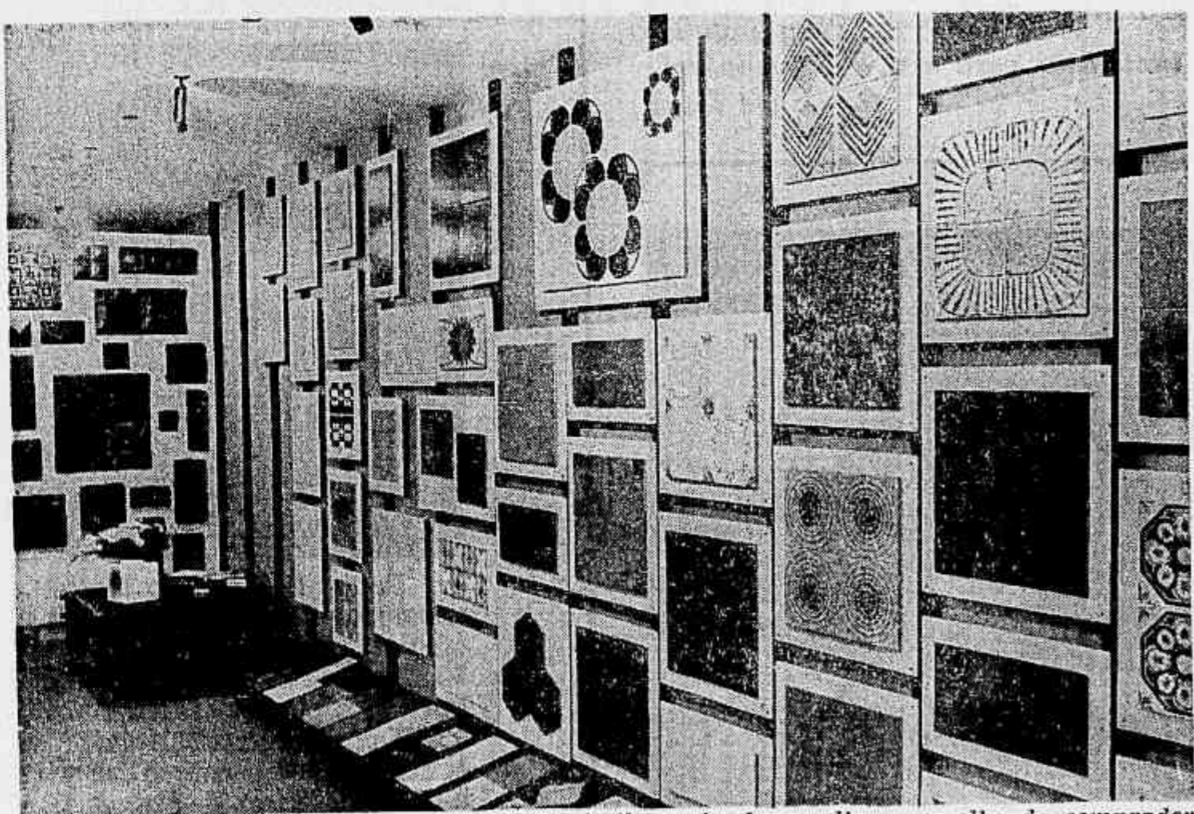

La Piastrella pretende ampliar a escolha do comprador

O AZULEJO SOFISTICADO

Que você acharia se visse uma cozinha com azulejos assinados por Pierre Cardin? Pois é. Sexta-feira passada foi inaugurada uma *boutique* de cerâmicas e azulejos, onde uma das linhas é assinada pelo costureiro. Mas este é só um detalhe da exposição.

Situada numa rua transversal de Ipanema, Anibal de Mendonça, 81 B, onde antes existia uma Loteria Esportiva, La Piastrella pretende, segundo um de seus sócios, Francisco A. P. Freixo, "atender à clientela mais sofisticada e exigente da Zona Sul. Por isto mesmo foi montada em Ipanema."

Experiência

Além de Francisco, são sócios Suell Youle e Marinalva Silva Castiglione, mas é ele quem tem a maior experiência. Trabalha há 18 anos neste ramo. No

começo, tinha uma cerâmica; depois resolveu deixar a indústria e passar para o comércio. Montou então há três anos, em São Paulo, La Piastrella. Embora tenha o mesmo nome, a loja do Rio não é filial da de São Paulo.

— Ela simplesmente vai atender às mesmas finalidades e deste modo é recomendável aproveitar o nome da loja de São Paulo — explica Francisco.

La Piastrella trabalha com materiais nacionais e estrangeiros. Os materiais fabricados no Brasil pertencem à Brilho Cerâmica, Tecelagem Santana, Cerâmica Porto Ferreira, Cerâmica São Bernardo, Domus e Cerâmica Leme. Os estrangeiros vêm da Itália, fabricados pela Piemme e Iris.

Daquí e de lá

A grande maioria das cerâmicas estrangeiras é inspirada

em pisos antigos, feitos no estilo de uma época famosa, com técnicas específicas, combinações cromáticas e relevos particulares. Só que bastante mais resistentes e duráveis.

É a Tecelagem Santana que está lançando no Brasil a linha Pierre Cardin, e esta é a primeira exposição deste material e o início de uma série de outras linhas do mesmo costureiro.

Entre os modelos expostos há uma grande variedade de cerâmicas próprias para fachadas, que lembram madeira entalhada — como em almofadas de portas.

Primeira loja exclusiva de cerâmica e azulejos decorativos, La Piastrella pretende continuar neste ramo, embora Francisco Freixo não esconda que, para o futuro, a loja pretende também se especializar em metais decorativos nacionais e estrangeiros:

— Mas isto será uma segunda etapa.

A TRADIÇÃO AOS PEDAÇOS

PAOLO MARCONI

Salvador (Sucursal) — Apesar dos bons propósitos anunciados pelo Ministério da Educação em salvaguardar o patrimônio histórico e artístico nacional, o convento de Santo Antônio, em São Francisco do Conde, está totalmente entregue ao abandono, com forro, teto, reboco, azulejos e imagens caindo aos pedaços.

Construído há mais de três séculos e meio pelos franciscanos, com ajuda de condes e barões da terra, o convento viu prosperar o então povoado, que chegou à vila com a opulência da cana-de-açúcar. Como o convento, a cidade muito pouco pôde mostrar do que foi no passado. Frei Cleto, que ainda vive por lá com alguns franciscanos, diz que "a coisa vai de mal a pior."

Descaso

Fundado em 1618 em 143 braças de terra no lugar conhecido por Sítio, na antiga sesmaria do Conde de Linhares, e inaugurado 18 anos depois, o convento de Santo Antônio teve o mérito de aumentar consideravelmente o número de casas em suas adjacências, formando uma próspera povoação que passou a ser denominada São Francisco do Sítio ou Sítio de São Francisco, em homenagem ao orago da sua igreja.

Pouco depois, com autorização do Governador-Geral do Brasil, foi feita uma excursão pelo Recôncavo, resultando na elevação do povoado à categoria de vila, com o nome de São Francisco da Barra do Sergi do Conde (por estar situada na foz do rio Sergi, que passava pelas terras do Conde de Linhares).

Foi a primeira vila que se fundou no Recôncavo, depois de Salvador, e sua população enriqueceu com a cana-de-açúcar. Como todas as outras vilas da região, São Francisco do Conde começou a ficar decadente quando o ciclo da cana-de-açúcar foi perdendo importância na economia nacional. Pouco resta hoje do que foi no passado. Suas ruas estão esburacadas, poucas casas coloniais estão de pé, o prédio da Prefeitura perdeu suas características e o convento necessita ser urgentemente restaurado.

Descaracterização

De suas 24 celas, apenas sete são ocupadas por frades franciscanos, que ainda teimam em permanecer ali, apesar de verem diariamente a ação do tempo se

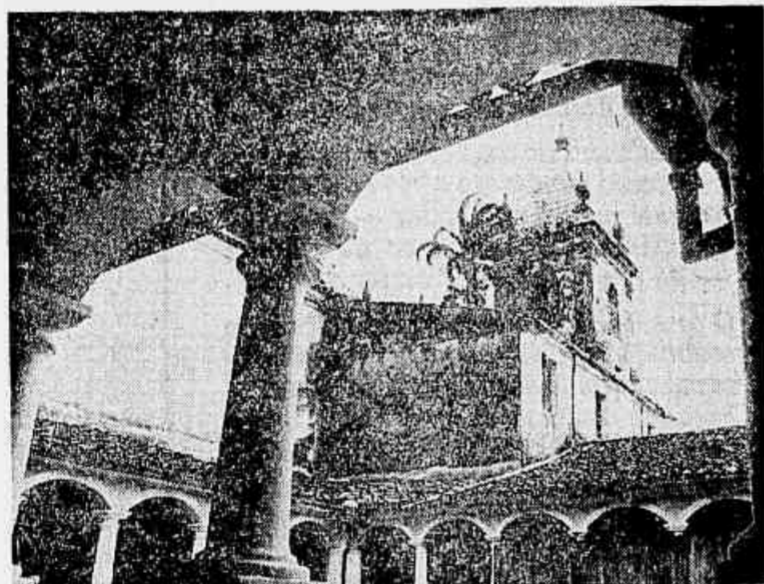

Torre dos sinos da igreja e claustro do convento



Imagem mutilada

tomar cada vez mais impledosa para com a sólida construção que tem paredes de mais de meio metro de espessura, única razão para a inexistência do perigo de desabar completamente. Os frades atendem às capelas vizinhas e a igreja de Santo Antônio, anexa ao convento, mas o que ganham com missas e batizados não dá para tentar a restauração do secular convento.

O convento e sua igreja são imponentes, mas é lamentável o abandono a que estão entregues, com o reboco todo esburacado, e o teto também, além das falhas nos azulejos. Os altares barrocos do tempo estão descaracteriza-

dos. Um Cristo de madeira, do século XVIII, está sendo roído pelos cupins. Muitas imagens foram roubadas, vendidas ou simplesmente estragadas pelo descaso. Frei Cleto Marques, superior do convento, guarda as que restam numa sala cuja chave fica em sua cela.

Nossa Senhora do Amparo está sem braços; uma Nossa Senhora de Santana, sem braços e sem o olho direito; outra Nossa Senhora, em tamanho menor, já não possui rosto. Tem ainda um Cristo de madeira, em tamanho natural, totalmente despedaçado. E todas são imagens do século XVIII.

PAULO GRACINDO

NASCIDO numa família rica e tradicional, educado "para ser um gênio" por um pai onipotente e violento cuja imagem o persegue até hoje, Paulo Gracindo alcança o auge de sua carreira aos 58 anos de idade. Conhecido durante 20 anos como animador de programas de auditório, passando depois para a televisão como herança do rádio, conseguiu finalmente provar o que mais é: um excelente ator. Apontado na rua como Primo Rico, personagem de um programa humorístico, e mais recentemente como Tucão, o bicheiro da novela *Bandeira 2*, sua grande emoção foi ouvir bravos em cena aberta quando interpretava o velho judeu Solomon, na peça *O Preço*, de Arthur Miller. Agora ele vive *Angel Wike*, um escritor de romances policiais, em *Jogo do Crime*, de Anthony Shaffer, no Teatro Glória



Não foi o advogado que seu pai queria, mas suas grandes alegrias vieram do teatro

UM ATOR A RIGOR

MARGARIDA AUTRAN

"Como é, quando é que o senhor vai morrer?", pergunta o ascensorista.

"Dia 13", ele responde com um sorriso tranquilo.

O diálogo parece insólito, mas a verdade é que Paulo Gracindo se identifica a tal ponto com seus personagens que, para o público das novelas de televisão, ele e Tucão acabam sendo a mesma pessoa. Não é fácil livrar-se de um personagem forte, mas Gracindo sabe que tudo depende só dele: se o seguinte for bem-feito absorve o anterior. Há mais de 20 anos ele era o Albertinho Limonta, de *O Direito de Nascer*, novela radiofônica que apaixonou o país inteiro; depois foi o Primo Rico, um tipo criado para o programa humorístico *Balança mas Não Cai*. Agora Tucão morreu e ele parte para outra com a mesma certeza com que fugiu de casa, aos 15 anos, ainda usando calças curtas.

A infância foi em Maceió, numa casa na beira da praia chamada Vila Atlântica, um castelo com três torres que ainda existe. Lá, o menino Pelópidas era um prisioneiro forçado de seus estudos. Não saía nem para ir à escola, que seu pai considerava um antro de vagabundagem. As quatro horas da manhã era acordado e descia para a biblioteca com dois quilos de livros e uma vela nas mãos. Mais tarde o pai vinha tomar a lição. Era um homem energético, uma fera, que exigia do único filho tudo o que ele pudesse dar. Um dia, em meio a uma briga, disse irritado: "Esse menino é um burro. Com esta idade o Álvares de Azevedo já tinha escrito um livro." O menino tinha 12 anos. Sofreu bastante. Tinha medo de se defender, pois o pai se fazia respeitar com seus dois metros de altura.

Naquela época o homem útil era o que tinha cultura. A moda era reunir grupos de intelectuais, ainda meninotes. Dai nasceu e tomou forma o Centro Acadêmico Guimarães Passos, que reunia os dentes de leite da inteligência alagoana. Dele faziam parte Valdemar Cavalcanti, Diegues Jr., Arnou de Melo e Pelópidas Gracindo.

Quando chegou ao Teatro Glória para o ensaio de *Jogo do Crime*, o chofer do táxi o chamou de Primo Rico. Paulo Gracindo não gostou. Afinal, depois de uma carreira de tantos anos, ele significava bem mais que isso. Para enfrentar com segurança a diversidade de papéis que já fez, passou por muitas experiências. Sua estreia profissional, descoberto num grupo de amadores por Oduvaldo Viana, foi com a Companhia de Dulcina e Odilon. De lá saiu com mais seis atores para formar talvez a primeira cooperativa teatral brasileira: Cazarré-Elsa-Delorges. Montaram seu repertório e partiram para o Sul: ganharam tanto dinheiro que acabaram brigando.

Desempregado, soube que Olavo de Barros estava procurando atores que lessem com facilidade para uma nova experiência no rádio. Era o *Grande Teatro Tupi*, às segundas-feiras, que fez muito sucesso. Era chamado teatro cego. Para ocupar os outros dias da semana, arranjei um emprego como locutor, lá mesmo na Tupi. Foi onde vislumbrei a possibilidade de comprar um horário, aos domingos, na emissora. Fiz cálculos, me associei ao Manoel Barcelos e fundei o *Programa Paulo Gracindo*. É que eu costumava entrar nas folgas do Ari Barroso, que viajava muito por causa do futebol. Ai ganhei a prática que iria usar no meu programa.

Durante 20 anos seu prefixo foi ouvido no Brasil inteiro: "Está na hora louca, de cantar assim sorrindo, faz nascer na boca o nome do Programa Paulo Gracindo. Louras e morenas, trazendo grande emoção, cantando em coro, dizem todas as pequenas: programa do meu coração."

Pelópidas conseguiu se libertar com uma fuga espetacular. Planejou tudo, deixou um bilhete dizendo que não tinha

amor ao pai, mas medo, pavor. Para não enfrentá-lo resolveu ir para o mundo, aos 15 anos. O velho Demócrito era deputado e, antes de sair, o menino resolveu passar pela praça e perguntar ao porteiro da Câmara se o pai estava lá. Não foi preciso: da rua se escutava sua voz. A cidade toda o temia. Era um homem tão alto, figura tão característica de Maceió, que um poeta local fez uma quadrinha comparando-o ao Hotel Bela Vista, o prédio mais alto da cidade: "Quando se chega a Maceió, quatro coisas logo se avista, a Catedral, o Farol, o Demócrito e o Bela Vista."

O menino foi para o Recife, disposto a confraternizar com os estudantes de Direito de lá. Imaginava que o acolhessem, pois conheciam seu pai. Mas foi um desastre total. Para piorar, ele tinha feito vales na praça de Maceió para o pai pagar. Foi um exagero. Profundamente honesto, o velho teve que percorrer todo o comércio da cidade em busca das dividas do filho.

Quando fui ao Sul recentemente — diz Paulo Gracindo — ainda encontrei pessoas que falavam de meu programa, ou seus filhos, que me diziam: "Mamãe adorava o senhor, meu pai não saía de casa na hora de seu programa." Minha vida ficou muito ligada à vida sentimental deles. Os pais falavam de mim e fiquei como herança sentimental. E muita gente hoje gosta de meu filho também por este motivo.

Em 48, já na Rádio Nacional, Gracindo teve seu Tucão galá: Albertinho Limonta. Foram dois anos de loucura no país todo. Logo depois, paralelamente com o programa e a novela, foi o Primo Rico. Continuou ainda por muito tempo no rádio.

Foram 20 anos de ausência do teatro, mas sempre com uma inveja danada. Dulcina passava por mim e dizia: "Você agora está rico, não quer mais saber de teatro." Mal sabia ela o quanto eu sofria com isso.

Três meses depois da fuga, Pelópidas voltou, vencido. Um amigo do pai foi buscá-lo em Salvador. Foi uma noite terrível. Maceió não tinha cais, havia uma ponte comprida onde os botes deixavam os passageiros dos navios. A ponte terminava numa escada escorregadia, cheia de ostras. Do navio ele só via a figura monstruosa do pai. Subiu a escada morrendo de medo de levar um tapa e escorregar no limo, caindo no mar. O pai estendeu a mão enorme, com seu perfume característico, que ficou na memória do menino pelo resto da vida. Beijou a mão e, pela primeira vez, viu que os olhos do velho estavam cheios de lágrimas. Tudo o que disse foi: "Venha ver o Buick que comprei para nós."

A partir daí a vida começou a ficar diferente. Demócrito resolveu estabelecer um diálogo, mas foi coisa curta. Morreu pouco depois. Mas antes havia prometido: "Vou mostrar o Rio a você, onde há campo para vencer na vida e onde temos parentes importantes."

Cheguei a um ponto em que me deu uma saudade danada do teatro e resolvi voltar. Jaime Barcelos estava montando *O Santo Inquirido*, de Dias Gomes, e eu fiz o Bispo Visitador.

Depois vieram muitas outras peças, entre elas *O Preço*, de Artur Miller. Solomon, seu personagem, lhe deu muitas alegrias. Uma vez encontrou na rua uma senhora que o comoveu. Disse: "O senhor me desculpe, vejo que está com pressa, mas sou uma pessoa ligada a teatro, minha irmã trabalha na Comédie Française, e preciso lhe dizer que o senhor não é só um dos melhores atores do Brasil, mas um verdadeiro ator, um ator a rigor."

— Por isso fico com ódio quando me chamam de Primo Rico. Quando eu fazia o Solomon e era apontado assim eu pensava: "Ora vejam só..."

Mas foram dois anos na televisão só fazendo humor. E depois duas novelas com papéis que marcaram muito.

Depois de 20 anos de Primo, cheguei ao ponto de viver Tucão e de ser chamado pelas crianças de Tio Tucão, crianças que mal sabem falar. De certa forma me encanta a ternura das pessoas por um marginal, um grande cínico que limpa todos os obstáculos sem sujar as mãos.

A vinda para o Rio foi bem diferente do que Demócrito sonhou para seu filho. Estudante de Direito quando estourou a Revolução de 30, escutou um dia do tenente, quando estava fazendo tiro: "Gente, hoje as balas não são de festim." Abriram trincheiras, foi uma luta terrível. Capitaneados por Agildo Barata, com Juraci Magalhães por comandante e Juarez Távora como General, começaram a descer a pé do Recife, pegaram fogo em Sauipe, e pela primeira vez Pelópidas desmaiou de fome. Chegando ao Rio, acantonaram na Cinelandia. Pelópidas mais esperto, dormia no tapete da porta do Monroe, onde estava escrito: "Senado Federal." Só tinha uma farda.

Quando todos voltaram para o Norte ele ficou por aqui, dormindo na rua, até que se lembrou de recorrer ao diretor do Correio da Manhã, Costa Rego, amigo de seu pai. Queriu um lugar num circo. Costa Rego riu — "O filho do Demócrito no circo?" — e lhe arranhou um lugar de revisor. Mas ele queria ser ator. O dinheiro era pouco, morava numa vaga num quarto, sem escola, sem vivência de teatro, como conseguir um lugar? O jeito lhe pareceu ser entrar para um grupo amador. O melhor da época era o do Clube Ginástico Português, só que ele não era sócio e nem tinha como. A solução surgiu numa moça zarolha, feia como o diabo, mas que era filha de um português, dono de uma loja de guarda-chuvas e sócio do Ginástico. Namorado da moça e amigo do pai, chegou ao Clube, onde foi descoberto por Oduvaldo Viana, durante um festival de teatro amador.

— Oi, seu Tucão, como vai? Qual é seu palpite para amanhã?

Paulo responde a todos, às vezes usando o linguajar típico do personagem. Sabe que Tucão ainda vai demorar para morrer de vez. Mas já está vivendo Angel Wike, o escritor de romances policiais que tem dentro de si um universo inventivo, que vive na vida real todos os personagens que estão dentro dele. Angel Wike é um desafio como interpretação e só por isto o aceitou.

Wike é um ator frustrado, de grande versatilidade. Toda sua vida gira em torno do jogo do crime. Como ele mesmo diz numa das falas da peça, é "um apaixonado, um impulsivo que plágia, um homem que através do jogo reestrutura a vida."

Aos 58 anos, Paulo Gracindo tem o entusiasmo de um principiante e o talento de poucos veteranos. Mas a figura do velho Demócrito ainda o acompanha. ("Sabe, até hoje tenho um bloqueio de memória sempre que tenho que provar a alguém que sei alguma coisa, que estudei, que preciso mostrar ao diretor da peça que aprendi a lição.") Não foi o advogado que o pai queria. Suas grandes alegrias vieram do teatro. Como quando viu alguém levantar-se e gritar-lhe "bravo!", o que aconteceu mais de uma vez.

— Nesta altura eu só queria que papai estivesse vivo para ver como eu tinha razão.

Carlos Drummond de Andrade

EM RESUMO

SOLUÇÃO

A civilização industrial, criadora da poluição do meio-ambiente, resolveu o problema: passou a industrializar a poluição, inventando aparelhos para controlá-la e, com isso, vai atuando bem.

PROMOÇÃO

Para estimular o hábito da leitura, a Editora An-Alfa oferece um mini-receptor de televisão a quem adquirir cinco volumes.

PONDERAÇÃO

O chefe político de Cachoeira das Pacas telegrafou ao presidente nacional da Arena, sugerindo a extensão da norma democrática da eleição indireta aos pleitos municipais de 15 de novembro próximo, não só por uma questão de harmonia do sistema, como também porque as bases políticas devem ser feitas do mesmo cimento duradouro das cúpulas, e não de areia movediça.

INVERSÃO

O Deputado Cravino de Sousa apresentou projeto estabelecendo que as cotações de títulos nas Bolsas de Valores serão afixadas de cabeça para baixo, de modo a criar um ambiente de otimismo e confiança, pela reversão, ou inversão, das expectativas.

INOVAÇÃO

O jovem artista F.43.O-X inaugura hoje no MAM sua exposição de antiobjetos invisíveis não identificados.

CONCLUSÃO

O psicólogo neerlandês Fritz L. Para d'Or observa que as proibições e limitações constantes dos sinais de trânsito são cada vez menos respeitados pelo homem atual, tenso e contestatário, que neles encontra a única oportunidade para desobedecer a alguma coisa. Sugere, por isso, que os sinais sejam de permissividade absoluta, o que levará os automobilistas a desrespeitá-los corretamente, impondo-se a disciplina por oposição.

REVISÃO

Em quaisquer livros, periódicos ou avulsos, onde se lia: "senso comum", leia-se: "sexo comum."

CRIAÇÃO

Na boutique Vérité, da Avenida Acauê de Paiva, o novo mantô transparente, de lã sintética do Kilimanjaro, agasalha bem e dispensa o vestido.

DESPREOCUPAÇÃO

Procurando garantir o máximo de bem-estar a seus distintos clientes e esforçados funcionários, o Banco Jôia ampliou e dotou de todo o conforto suas instalações sanitárias, de modo a proporcionar-lhes três agradáveis minutos de relax, com música, TV a cores e drinks, por ocasião dos assaltos.

EXPLICAÇÃO

O professor de História que foi ao Maracanã saiu de lá com esta certeza: "Foi José Bonifácio que chutou pelo pé de Jairzinho, no 4º minuto."

INTERROGAÇÃO

— Pode ter a gentileza de me informar qual o resultado do sorteio para o itinerário dos ônibus nesta manhã?

REFLEXÃO

Se aumentou satisfatoriamente a média de duração da vida, nada mais natural que continue a aumentar o custo de vida, e rejubilemos com isto, irmãos.

EXORTAÇÃO

Rogo encarecidamente ao colega e amigo Fernando Sabino que não volte a espalhar, em entrevista, a morte da crônica, gênero litero-jornalístico, pois do contrário acabaremos todos perdendo o emprego. O que daria, aliás, uma boa crônica de humor negro, mas onde publicá-la, se o perdemos?

ILUMINAÇÃO

— Esta luz é demais em torno de mim, que a bem dizer não careço dela — comentou o Cristo do Corcovado, inclinando a cabeça para o vale. Por que vocês não a removem para dentro de si mesmos, onde ela prestaria bom serviço?

Estão abertas até o dia 10 de agosto as inscrições para o I Festival de Cinema Universitário, promovido pela Escola de Comunicações e Artes da Universidade de São Paulo, Centro Acadêmico Lupe Cotrim

e Sociedade Amigos da Cinemateca. O Festival, que terá início a 21 de agosto, é para filmes de 8mm e super-8, e o júri será composto por estudantes e professores. Inscrições e informações na Cinemateca do MAM - Rio

SERVICÇO

Cinemas

ESTREIAS

A ILHA NUA (japonês), de Kaneto Shindo. A luta pela vida numa ilha deserta do Japão. Com Nobuko Otowa, Taji Tonyama, Shinji Tanaka, Masanori Horimoto. Rio, 14h, 16h, 18h, 20h, 22h. (18 anos).

X, Y & Z (X, Y & Zee), de Brian C. Hutton. Ela, ele e o outro. Com Elizabeth Taylor, Michael Caine, Susanah York. Inglês. Em cores. Roma-Bruni (226-6072). 14h30m, 17h, 19h30m, 22h. (18 anos).

JOE COCKER E O GRUPO DA PESADA (Joe Cocker/ Mad Dogs & Englishmen), de Pierre Adidge. Um numeroso grupo de rock atuou através dos Estados Unidos durante quase dois meses e seu trabalho e reações foram registrados nesse documentário de longa metragem. Com Joe Cocker, Leon Russell. As cópias em exibição perderam muitos dos 114 minutos do original. Em cores. Metro-Boavista (222-6490), a partir de meio-dia. Metro-Copacabana (237-9898), Metro-Tijuca (248-9970). 14h, 16h, 18h, 20h, 22h. Lagoa Drive-In (227-6686). 20h30m, 22h30m. (livre).

RENEGADO VINGADOR (Chato's Land), de Michael Winner. Um apáche-mestico que matou um xerife em legítima defesa é perseguido por brancos que pretendem liquidá-lo sumariamente. Com Charles Bronson, Jack Palance, Richard Basehart, James Whitmore, Simon Oakland. Americano. Em cores. Vivária (242-9020). São Luis (225-7679). Tijuca, Odeon (Niterói): 14h, 16h, 18h, 20h, 22h. Santa Alice: 15h, 17h, 19h, 21h. Petrópolis: 15h30m, 17h30m, 19h30m, 21h30m. (18 anos).

ANDANDO CONTRA O VENTO (Go with the Wind), de Serep Urasuevski. Um paralelo entre duas vidas: um homem e seu cavalo que, juntos, enfrentam alegrias e tormentas, na fronteira URSS/China. Com Nurmukhan Zhanturim, Bekken Kidilava, Farida Sharipova. Em cores. Pissavado (265-4653). 14h, 15h40m, 17h20m, 19h, 20h40m, 22h20m. (10 anos).

O ARQUEIRO DE FOGO (L'Archiere di Fuoco), de Calvin J. Padgett. Nova versão das aventuras de Robin Hood. Com Giuliano Gemma, Mark Damon, Luis Davila, Silvia Dionisio, Elga Liné, Mario Adorf. Produção franco-italo-espanhola. Em cores. Piaz (227-1097), a partir de 12h. Piaz (287-1935), Olinda, Mascote. (10 anos).

DIANGO... PISTOLEIRO IMPLACÁVEL (Italiano), de Lucky Dickinson. Aventuras com Diango, Bill Hickok e outros heróis do far west. Com Hunt Powers, Gordon Mitchell, Den Stratford. Em cores. Arca (245-6813), Casca, Renascida, Arte (Meriti), Big (Beilert Roxo), São Pedro, Itajá, Rex (222-6227). 15h45m, 18h55m, 22h10m. (14 anos).

PELE DE ASNO (Peau d'Âne), de Jacques Demy. Fantasia baseada no conto de Perrault. Com Catherine Deneuve, Jacques Perrin, Jean Marais, Fernand Ledoux, Delphine Seyrig. Música de Michel Legrand. Francês. Em cores. Cinema-1 (Av. Prado Júnior, 281). 14h, 16h, 18h, 20h, 22h. (livre).

BONECAS ERÓTICAS (Le Grand Céramique), de Pierre-Alain Jolivet. Baseado em uma peça de Arrabal. Triângulo formado por mãe de três filhos, filha apaixonada por bonecas tamanho natural e uma ladra que o deseja. Com Ginette Lucret, Michel Tureau, Marcella Saint-Amar. Francês. Em cores. Mesbla: 14h, 16h, 18h, 20h, 22h. (18 anos).

NESSÉ BARCO EU NÃO EMBARCO (Le Petit Baigneur), de Robert Dhery. Comédia. O irritadíssimo Louis de Funès no papel de um magnata da construção naval. Também no elenco: Robert Dhery, Andrea Parisy, Franco Fabrizi. Francês. Em cores. Super-Bruni-70 (287-1880). Rio, São Bento (Niterói): 14h, 16h, 18h, 20h, 22h. (287-1880). (livre).

MARINHEIROS DESASTRADOS (The Boatniks), de Norman Tokar. Comédia. Com Robert Morse, Stephanie Powers, Phil Silvers, Don Ameche. Americano. Em cores. Miramar: 14h, 16h, 18h, 20h, 22h. (livre).

VIVENDO LIVREMENTE (Living Free), de Jack Couffer. Continuação do livro/filme A História de Elza (Born Free). Com Susan Hampshire, Nigel Davenport, Geoffrey Keen. Americano. Em cores. Bruni-Flamengo (226-6072) e Bruni-Tijuca: 14h, 16h, 18h, 20h, 22h. (Saens Pena, 370). (livre).

ÂNSIA DE AMAR (Carnal Knowledge), de Mike Nichols. O machismo americano e suas implicações. Com Jack Nicholson, Candice Bergen, Arthur Garfunkel, Ann Margaret. Roteiro de Jules Feiffer (autor da peça Pequenos Assassinos). Em cores. Veneza (226-5843): 14h, 16h, 18h, 20h, 22h. (18 anos).

REAPRESENTAÇÕES

AMOR, SUBLIME AMOR (West Side Story), de Robert Wise e Jerome Robbins. Musical. Com Natalie Wood, Richard Beymer, George Chakiris, Rita Moreno, Russ Tamblyn. Em cores. Alasca: 14h30m, 17h, 19h30m, 22h. (14 anos).

A DANÇA DOS VAMPIROS (The Vampire Killers), de Roman Polanski. Terror & humor. Com Roman Polanski, Sharon Tate. Americano. Em cores. Ricamar (237-9922): 14h, 16h, 18h, 20h, 22h. (18 anos).

O MAIOR ESPETÁCULO DA TERRA (The Greatest Show on Earth), de Cecil B. de Mille. Dramas e alegrias da vida de um circo. Com James Stewart, Charlton Heston, Cornel Wilde, Betty Hutton, Dorothy Lamour. Americano. Em cores. Pirajá (247-2668): 15h10m, 18h05m, 21h. (livre).

EXTRA

O ENIGMA DE ADRÔMEDA (The Adromeda Strain), de Robert Wise.

Teatros

FICTS - ERA UMA VEZ UMA COR... - De Ziraldo e Aderbal Júnior. Música de Sérgio Ricardo. Participação de Liza Garcia, Iara Amaral, Cláudia Ribeiro e Alica Paula. Figuras de Maria Carmem. No Teatro Teresa Raquel, Rua Silveira Campos, 143 (235-1113). De 3a. a sáb., às 16h. Dom., às 15h.

ESQUINA PERIGOSA - Drama de J. B. Priestley. Nova montagem da conhecida peça de suspense. Dir. de Aurimar Rocha. Com Carlos Eduardo Dabellera, Célia Coutinho, Rita de Cássia, Aurimar Rocha e outras. Teatro de Bolso, Av. Ataulfo de Paula, 269 (287-0871). 21h30m, sáb., 21h e 22h50m, vesp. 5a., às 16h e dom., às 18h15m. Sessões ao preço único de Cr\$ 12,00 nos vespéris de quinta-feira.

O JOGO DO CRIME - Drama policial de Anthony Shaffer, colorosamente adaptado na Europa e Estados Unidos. Direção de João Benedito. Com Paulo Gracindo, Gracindo Jr. e outros. No Teatro Glória, Praia do Russel, 632 (265-3426). Diariamente às 21h30m, sáb., às 20h30m e 22h30m, vesp. 5a., às 17h e dom., às 18h.

A DAMA DO CAMAROTE - Comédia de costumes de Castro Viana, numa versão crítica e atualizada. Remontagem baseada na direção de Amir Haddad. Com Mauro Gonçalves, Henriqueta Briebe, Ribeiro Fortes, Eni Ribeiro e Otacílio Coutinho. No Teatro Nacional de Comédia, Av. Rio Branco, 179 (222-0367). Diariamente, às 21h15m, vesp. 5a., às 17h e dom., às 18h, sáb., às 20h30m e 22h30m.

O MILAGRE DE ANN SULLIVAN - Drama de William Gibson. A luta de uma professora pela recuperação física e moral de uma criança surda, muda e cega. Dir. de Lionel Linhares. Com Germano Filho, Inge Matos, Moema Correia, Carol Pacheco e outros. Teatro Glaucio Rocha, Praia do Botafogo, 522 (236-9508). 21h30m, 18h, 20h e 22h30m, vesp. dom., 18h, Ingr. Cr\$ 12,00, est. Cr\$ 6,00.

HAIR - Musical de Radio, Rapini e MacDonatt. Costumes e problemas de uma tribo de hippies e suas reações diante da violência da nossa época. Dir. de Altair Lima. Com Altair Lima, Edgar Góes Aranha, Medeiros Lima, Selma Carnevali, Eli Ribeiro Rego e outros. Teatro Casa-Grande, Av. Afonso de Melo Franco, 250 (227-6425). 21h30m, sáb., às 20h e 22h30m, 5a., às 16h e 21h30m, dom., às 18h30m e 21h30m. Ingressos à venda também no Ed. Avenida da Central.

FREUD EXPLICA... EXPLICA? - Comédia de Ron Clark e Sam Bobrick. Um representante da classe média declara guerra à homossexualidade. Dir. de João Benedito. Com Jorge Dória, Iara Cortes, Eduardo Tognigni, Hildegard Angel e Luis Ar-

AMERICANO. 1971. Com Arthur Hill, David Wayne e James Olson. Hoje, à meia-noite no Cinema-1 (Av. Prado Júnior, 281).

METROPOLIS, de Fritz Lang. 1926. Com Alfred Abel, Brigitte Helm e Rudolf Klein Rogge. Legendas em inglês. Hoje, às 18h30m na Cinemateca do MAM.

PAUL KLEE, de Georgia van der Roche. Documentário alemão, comemoração à exposição deste pintor no MAM, diariamente, às 17h, na Cinemateca do MAM.

CINEMA NA PRAÇA - Numa promoção do Serviço Educativo e Cultural e a Embaixada da França, semana do cinema francês, com apresentação de documentários e desenhos, sempre às 20h. Hoje, na Praça São Salvador. Amanhã, na Praça São Drummond. Sexta-feira, em Sepetiba.

HORÁRIOS - Os horários dos programas de cinema divulgados neste rotineiro são os fornecidos pelas empresas, portanto, de exclusiva responsabilidade dos exibidores.

CASAS NOTURNAS

SAMBA SENSACIONAL - Produzido por Nasser Kamel e Maurício Paiva. Com o conjunto Samba 4 e passistas e rítmistas. Na Churrascaria Las Brassas, Rua Humaitá, 110 (246-7858).

CHICO BUARQUE DE HOLANDA - Com o MPB-4. Música para dançar com o Quarteto Juarez Santana. Diariamente no Flag, Rua Xavier da Silveira, esquina com Aires Saldanha. (236-6037).

CY MANIFOLD - Acompanhado do conjunto Os Grilos. Diariamente no Rincão Gaúcho, Rua Marquês de Valença, 83 (248-3663). Sem couvert artístico.

JORGE BEN E ELISETE CARDOSO - De 3a. a domingo, apresentação de Jorge Ben. Às 6as e sáb. Elisete Cardoso. No Bispado do Meu Tio, Rua Teodoro da Silva, 668 (238-0267).

CLAUDETE SOARES - Somente de 4a. a sábado, com a participação de Gasolina (sambista) e os tangos e boleros de Juan Daniel. Na Churrascaria Gargala, no Shopping Center do Méier.

VICENTÃO - Vadinho e seu conjunto apresentam um show com música para dançar, todas as 5as, 6as e sábados. Aos sábados, o seresteiro Mauro Guimarães. Sem couvert artístico. Na Churrascaria Vicentão, Rua Conde de Bonfim, 485 (258-7091).

MAÍSA SUA VERDADE - Com Tho Madi, Maria Gata Mansa, Ribamar. Na Boate Fossa, 1º andar do Bierklause, Rua Ronald de Carvalho, 55 (237-1521). De 4a. a domingo, a 0h30m.

UBIRAJARA - Em show variado, com Dorinha Freltas, Fernando Moraes, Alcides Gerardi e Epaminondas de Sa. a sábado. Diariamente, música para dançar. No Garrafão de Ramos, Rua Urubatan, 1243 (230-2959).

SHOW - Variado, com a participação da dupla malabarista Váler e Vilma e de vários modelos. Dois shows diários à 1h e às 3h da madrugada. No Holiday, Av. Atlântica, 1424.

JOHNNY ALF - Ao piano. Todas as noites, das 19h às 23h. A partir das 23h, a Bandinha do Alemão, o cantor Stáuber e as duplas Everado e Maria Helena, e Sílvia Azeiteiro e Alcione. No Bierklause, Rua Ronald de Carvalho, 55 (237-1521).

PIAZA - Três novos shows na Boate Hi-Fi (Av. Prado Júnior, 258). 2a. a 5a., Sidelni, 21h, à 1h da manhã. 3a. e 6a., Váler Miranda apresentando desfiles na passarela, cantores e bailarinas. 4a. a domingo, o show Senhor Samba X Mister 16-16. 16, de Itamar Dias, e aos sábados, o Trio Verdade, Cristiane, Luci e Carlos Maia.

SAMBA LÉLE N° 1 E ESTRELA MATUTINA - Aberta desde as 19h, com shows às 24h30m, de 2a. a 5a., e aos domingos, com a apresentação de cantores, rítmistas e passistas. Sextas e sábados, à 1h. Diariamente, às 21h, a cantora de televisão Maria de Fátima e o cantor Alemão. Direção de Silva Ferreira. Na Boate Eretila, Av. Prado Júnior, 63 (237-9390).

AIDA PINTO BASTOS - Tocando órgão e cantando. Todas as noites, no Salão Nobre do Castelo da Lagoa. Av. Epitácio Pessoa, 1560. Sem couvert artístico.

MARIA DA GRAÇA - Show de fados e canções, com a participação da fadista Cláudia Ferreira e o pianista Hiram Trindade. Adega do Evara, Rua Santa Clara, 292 (237-4110).

JOSÉ FERNANDES - Apresenta o Show de Saudade, com a participação especial do travesti Shirley Montenegro. Somente de 5a. a sábado, além das atrações Geisa Reis, Juan Daniel, Rubens Zaraté, Julinho do acordeão e outros. Diariamente, a partir das 19h, o conjunto O Pêndulo e dois shows especiais, às 23h e 1h da madrugada, no Schnitt, Rua

TIGELAS REFRATARIAS - Conjunto de quatro tigelas redondas, em várias cores e tamanhos diferentes, por Cr\$ 20,90. Somente esta semana, nas lojas da Ultramar.

EXCURSÃO A EUROPA - Saída dia 20 de julho, com passagens por Portugal, Espanha, França, Suíça, Itália, Inglaterra, Bélgica, Holanda, Alemanha e Áustria. Preços: a parte terrestre, Cr\$ 830,00, e as passagens aéreas, US\$ 748. Informações: Raoultr: R. México, 74, s/ 1207. Telefone: 221-3620.

ESTANHO - Objetos de estanho polido ou não, como cinzeiros, canecas, pratos de diversos tamanhos, a partir de Cr\$ 45,00. Na Mariuzinha Presentes: R. Visconde de Pirajá, 169-A.

COMIDA BRASILEIRA - É a especialidade do restaurante de Myrthes Paranhos, que aceita encomendas de doces caseiros (papos-de-anjo, ambrosia, doces de laranja da terra, de jaca, etc.). R. Irmãos d'Angelo, 99, em Petrópolis. Telefone: 42-6296.

LANÇAMENTOS DE INVERNO - A boutique Ana Paula e a Sorveteria Zorro vão mostrar suas novidades para o inverno amanhã, às 18 horas, em coquetel na própria boutique, R. Bolívar, 80-D. Lançamento de sanduíches especiais e de uma nova coleção de modelos.

ZIRIGUIDUM O N° 2 - Show de samba com Osvaldo Sargentelli, onde se destacam o compositor Nilinho Tristezza e cantores: Adilson Alves e Tobias, às 22h, na Sucata, Av. Borges de Medeiros, 1246, Reserva. (227-3589 e 227-6686).

ZÉ MARIA - Pianista. Todas as noites a partir das 20h no restaurante Forno e Fogueira, Rua Sousa Lima, 48, agora com dois maitres, Italo Marrofini e Modesto. (257-8008).

UM HOMEM E UMA MULHER - Pocket-show de Miele e Bösch, com Miele e o travesti Valéria, além de Rosinha de Valença, Leni de Andrade, Pedrinho Mattar, Mirzo Barbosa e Celinho e seu conjunto. Todas as noites no Monseigneur Pele, Rua Aníbal de Mendonça, 36 (267-0105).

NUMBER ONE - Diariamente Osmer Milito, Quarteto Number One, Emi de Oliveira no órgão, Paulinho nas tambores e a cantora Sally Baldwin. No Number One, Rua Maria Quitéria, 19 (267-2931).

EVALDO GOUEIRA - Piano de Váler Gonçalves e violão de Josemir Barbosa. Todas as noites no Scotch Bar, Rua Fernando Mendes, 43 - Copacabana. Sem couvert.

ADÉLIA PEDROSA - Antônio Campos e Maria Alcina. No Lisboa 4, Noite, Rua S de Julho, 312 (257-8339).

TEM SAMBA EM IPANEMA - Produzido e apresentado por Carlos Hamilton e com a participação de Laureni e Roberto Romani, o Trio Os Brasileiros, o conjunto Modernos do Samba, além de rítmistas, passistas e cabrochas. No Alt Berlin, Rua Visconde de Pirajá, 22. Diariamente, às 0h30m.

LUIZ EUGENIO, SORAIA E CELSO LANDRINI - Música ao vivo diariamente a partir das 23h com o conjunto Os Labaredas, Trio Verdade e Trio Nordestino. Nova Capela, Av. Mem de Sá, 96 (252-6228).

QUARTETO ITAMARATI - Dir. do organista Ayvã, as gêmeas Célia e Celina, o seresteiro Paulo Fernandes. Dir. artística de D'Angelo. Na Churrascaria Tijuca, Rua Marquês de Valença, 74 (228-8870). Aberto diariamente para almoço e jantar. Aos domingos, almoço com show para crianças, com o palhaço Chiquinho.

AS VIRGENS DA BARRA - Dirigido por Carlos Machado. Texto de Melra Guimarães e Carlos Machado. Com Amanda, Sílvia Martins, Vera Setta, Sandra Mara, Tina Louise e Carlos Leite. Na Boate Mocumba Barra da Tijuca. (399-1368).

O PRATO PARA O FIM DE SEMANA

RABADA COM POLENTA

1 rabada, 1/2kg de tomates sem peles e sem sementes, 4 tabletes de caldo de carne, 1 copo de vinho branco seco, sal, 1 amarrado de salsa-ebolnha, 4 colheres (sopa) de margarina, 1 pimentão, pimenta do reino a gosto, vinagre o quanto basta, fubá (aproximadamente 150 g), 2 cebolas (cortadas miúdo) e 100g de bacon picado. Cortar a rabada pelas juntas, lavar em água corrente e deixar de molho em água avinagrada. Passado este tempo, lavá-la novamente e reservá-la. Levá-la a ferver ao fogo com a margarina, todos os temperos e os tabletes de caldo de carne. Adicionar um pouco de água e, quando tudo estiver refogado e o caldo de carne desfeito, juntar a rabada. Diminuir o fogo, tampar a panela e ir acrescentando água (aos poucos) para que a rabada fique bem macia e com molho espesso. Momentos antes de servir, adicionar o vinho. Com um pouco de água, sal e o fubá, fazer uma polenta, tendo o cuidado de revolver constantemente com colher de pau, até obter um creme espesso. Servir muito quente, como guarnição da rabada. Como acompanhamento, também o arroz branco.

MYRTHES PARANHOS

VAMOS AO TEATRO
UMA NOITE COM CHICANISMO
Dir. Oswaldo Loureiro. Dir. musical: Severina Filho.
Cena: Cyro Del Nero. Part. Temp. 7. 4a. - 5a. e 6a. 21.30 hs. 14h, 16h, 18h, 20h, 22h. Dom. 20.30 hs.

3º E ÚLTIMO MÊS DE SUCESSO
CIRCO REAL ESPANHOL
O 3º DO MUNDO - A grande atração internacional, os patinadores Rouing and Schwitser - Cão: futebolistas - Elefante matemático. Hoje, às 16.30 hs. e 20.30 hs. 16.30 hs. e 20.30 hs.
Av. Presidente Vargas - Preço Único

Alfarr Lima volta com o "espetáculo jovem que despertou o mundo"
HAIR
TEATRO CASA GRANDE
Atuação de Mello Franco, 290 - Ingressos: 227-6475.
3a. - 4a. e 6a. às 21.30 hs. - 5a.-feira, às 16 e 21.30 hs. - Sáb.: 20 e 22.30 hs. - Domingo: 18.30 e 21.30 hs. Ingressos a partir de 10,00

AGORA NO TEATRO SERRADOR
JUCA CHAVES
VÁ TOMAR CAJU
"AJUDEM AO JOUQUINHA A COMPRAR O SEU ENXOVAI"
7º MÊS
De 3a. a domingo diariamente às 21.30 hs. Desconto diário p/ estuda. (exceto sáb.) - Tel.: 232-6531

COMPLETO

● Hoje, às 16h, lançamento oficial do IX Festival da Cerveja, que se realizará na segunda quinzena de agosto, no Pavilhão de São Cristóvão. Na sede esportiva do Clube Militar, Rua Jardim Botânico, 391, com a presença de representantes do Centro Catarinense e da Rainha da Cerveja da GB, Rozeliz Méier

● Por ocasião da Festa Nacional da França, o Embaixador Paul Fouchet receberá os franceses residentes ou de passagem pelo Rio, sábado, às 12h, na Maison de France. A carteira consular ou o passaporte valerão como convite

Revista

TEM FUGUE FUGUE NO POPOPO — De José Sampaio e R. Rocha. Com Tania Porto, Carvalhinho, Valentim Anderson. As atrações: Vitor Zambito e 24 vedetes. Teatro Rival, Rua Alvaro Alvim, 33. Diariamente, às 18h, 20h e 22h.

68 1/2 — Com Carlos Leite e Marta Anderson. Dir. de Berta Loran. Produção de Brigitte Blair. Dir. musical

Artes Plásticas

CARLOS BARBOSA — Pintura. Na Real Galeria de Arte, Rua Visconde de Paiva, 168. De 2a. a 6a., das 16h às 22h. Sábado e domingo não abre.

VERA BARCELLOS — Xilogravuras. Na Galeria de Arte, Rua Visconde de Paiva, 168. De 2a. a 6a., das 17h às 23h. Domingo não abre. Até o dia 26 de julho.

SERGIO BELO — Tálhas. Na Galeria Celina, Rua Barata Ribeiro, 818 — sobrelaia, 3a., 5a. e 6a.-feira, das 9h às 22h, 2a. a 4a., das 19h às 22h, sáb., das 9h às 13h.

COLETTIVA — Obras de Valéria Aida, Leonardo Sá, Ana Lúcia Bruce, Regina Richard e Roberto Fernandes. Na Aliança Francesa da Tijuca, Rua Clóvis Bevilacqua, 6.

ELY BRAGA — Pinturas. Na Galeria Marte 21, Rua Farme de Amoedo, 76 — sobrelaia. De 2a. a sábado, das 16h às 22h.

VILMA LACERDA — Pintura surrealista. Na Galeria Irandini, Rua Teixeira de Melo, 31-B. De 2a. a sábado, das 9h às 22h. Domingo não abre. Até o dia 22.

COLETTIVA — Trabalhos de Finatti, A. Pascoal, Angelo Scheps, Roberto Alves e outros. Na Roberto Alves Atelier de Pinturas, Av. Princesa Isabel, 136, loja E. De terça a domingo, das 15h às 22h. Até domingo.

DEJANIRA COUTINHO — Pinturas. Na Galeria Chica da Silva, Av. Copacabana, 1.145. De 2a. a sábado, das 10h às 22h. Domingo não abre. Até o dia 22.

PATRICIO SOLO — Pinturas do colonial brasileiro. Na Galeria Ceará, Rua Siqueira Campos, 18-A. De 2a. a sábado, das 9h às 23h. Aos domingos, das 14h às 20h. Até o dia 30.

WIETICHESCHK — Pinturas. Na Galeria Nono Andar, Rua Barata Ribeiro, 774, sala 905. De segunda a sexta, de 10h às 21h. Sáb., de 10h às 13h. Dom. não abre.

ARIE FANTASTICA — Exposição de Altair de Aquino e Milton Machado. Na Boutique Veste Sagrada, Rua Montenegro, 107, (beco). Diariamente, a partir das 20h.

SAWADA — Pinturas. Na Galeria Copacabana Palace, Av. Atlântica, 1.782, loja 7. De segunda a sábado, das 9h às 22h. Domingo não abre.

ESCALURA E PINTURA — Trabalhos de Benício (escultura) e de Orlando (pintura). Na Galeria do Banco Andrade Arnaud, Figueiredo Magalhães, 263. De segunda a sexta, das 9h às 18h. Terças e sextas, até às 22h.

ORLANDO TERUZ — Mostra comemorativa dos seus 50 anos de pintura. Com cerca de 300 trabalhos seus e de seus filhos Rogério e Alex Teruz. Na galeria de sua residência, Rua Rocha Miranda, 188 — (Tijuca).

programa, obras de Mozart: Le Clemenza de Titus, Concerto N. 593, em Si B Maior, para Piano e Orquestra, Concerto N. 449, em Mi Bemol Maior, Sinfonia N. 40, em Sol Menor. Sábado, às 16h30m, no Teatro Municipal.

RECITAL — Com os pianistas Luís H. Senise e Yuko Higuchi. Encerramento do I Encontro Nacional de Educação Musical. No Auditório do Conservatório Brasileiro de Música, Av. Graça Aranha, 57. Sábado, às 17h.

CONCERTO — Da Associação de Canto Coral. Direção de Clóvis Person de Mattos. Amanhã, às 21h, na Igreja do Rosário, na Rua Uruguaiana, Entrada franca.

BALLET — Com o Corpo de Baile e Orquestra do Teatro Municipal. No programa, Casilda, de Delibes, Pais de Troia, de Vivaldi, e Prince Igor, de Borodine. Amanhã, às 21h, e domingo, às 16h, no Teatro Municipal.

OSB — IV Concerto da Série A — Vespéral. Regência de Isaac Karabitschewsky e Jacques Klein, solista. No

programa, obras de Mozart: Le Clemenza de Titus, Concerto N. 593, em Si B Maior, para Piano e Orquestra, Concerto N. 449, em Mi Bemol Maior, Sinfonia N. 40, em Sol Menor. Sábado, às 16h30m, no Teatro Municipal.

RECITAL — Com os pianistas Luís H. Senise e Yuko Higuchi. Encerramento do I Encontro Nacional de Educação Musical. No Auditório do Conservatório Brasileiro de Música, Av. Graça Aranha, 57. Sábado, às 17h.

CONCERTO — Da Associação de Canto Coral. Direção de Clóvis Person de Mattos. Amanhã, às 21h, na Igreja do Rosário, na Rua Uruguaiana, Entrada franca.

BALLET — Com o Corpo de Baile e Orquestra do Teatro Municipal. No programa, Casilda, de Delibes, Pais de Troia, de Vivaldi, e Prince Igor, de Borodine. Amanhã, às 21h, e domingo, às 16h, no Teatro Municipal.

OSB — IV Concerto da Série A — Vespéral. Regência de Isaac Karabitschewsky e Jacques Klein, solista. No

programa, obras de Mozart: Le Clemenza de Titus, Concerto N. 593, em Si B Maior, para Piano e Orquestra, Concerto N. 449, em Mi Bemol Maior, Sinfonia N. 40, em Sol Menor. Sábado, às 16h30m, no Teatro Municipal.

RECITAL — Com os pianistas Luís H. Senise e Yuko Higuchi. Encerramento do I Encontro Nacional de Educação Musical. No Auditório do Conservatório Brasileiro de Música, Av. Graça Aranha, 57. Sábado, às 17h.

CONCERTO — Da Associação de Canto Coral. Direção de Clóvis Person de Mattos. Amanhã, às 21h, na Igreja do Rosário, na Rua Uruguaiana, Entrada franca.

Televisão

CANAL 4
9h30m: Artigo 99. 10h: Aula de Francês. 10h15m: Aula de Inglês. 10h30m: Círculo Kid. 11h: Aquanautas. 12h: Homem-Aranha. 12h30m: Bicho do Mato (reprise). 13h: Hoje. 13h30m: O Primeiro Amor (reprise). 14h: Sessão das Duss, filme: O Grande Jogo, com Tyrone Power e Gene Tierney. 16h: Túnel do Tempo. 17h: Bip-Bip Show. 17h30m: Família Dó-Ré-Mi (a cores). 18h15m: Bicho do Mato. 18h45m: Papo Firme. 19h: C Primeiro Amor. 19h41m: João Saldaña. 19h45m: Jornal Nacional (a cores). 20h05m: Selva de Pedra. 21h: Uau. 22h: Bandeira 2. 22h40m: Jornal Internacional (a cores). 22h50m: Med Squad (a cores), filme: A Mosa da Poltrona 9, com Clarence Williams III e Michael Caine. 23h05m: Sessão Coruja, filme: Prisioneiro de Remorso, com Alec Guinness e Jack Hawkins.

CANAL 13
13h: Padrão em Cores. 13h20m: TV Educativa. 13h45m: Aula de Francês. 14h20m: Pingo de Gente. 14h45m: Perdidos no Espaço. 15h35m: Os Dois Trapalhões. 16h: Viva o Circo, com o palhaço Carequinha. 17h: O Mundo Colorido de Carequinha, com os filmes: 17h01m: Shazzan (a cores). 17h20m: Corrida Maluca (a cores). 17h45m: Batman (a cores). 18h10m: Os Monstros Camaradas (a cores). 18h35m: Nanny (a cores). 19h: Os Monstros. 19h30m: Repórter Rei (a cores). 19h45m: Esporte Rei. 19h50m: O Tempo Não Apaga. 20h45m: Sol Amarelo. 21h15m: Combate (a cores). 22h15m: Cinema de Milhões, filme: O Grande Golpe, com Vince Edwards e Sterling Hayden. 24h: Lancer.

CANAL 6
10h30m: Padrão em Cores, com áudio-musical. 11h: TV Educativa. 11h30m: Ultra Seven. 12h: Os Filósofos (a cores). 12h30m: Johnny Quest (a cores). 13h: Nossa Filha Gabriela (reprise). 14h: Eu e Você, (feminino). 15h: Clube do Capitão

Aza, com os filmes 15h: Pernalonga. 15h30m: Polly. 16h30m: Festival Scream (a cores). 17h15m: Sigo a da Esperança. 18h: Preço de um Homem. 18h45m: Na Idade do Lob. 19h30m: Rede Nacional de Notícias. 19h50m: A Pantera Cor-de-Rosa (a cores). 20h: Bel Ami. 21h: Transagrado. 22h: Os Violentos (a cores). 23h: Cidade Sem Deus. 24h: Poltrona 9.

CANAL 13
13h: Padrão em Cores. 13h20m: TV Educativa. 13h45m: Aula de Francês. 14h20m: Pingo de Gente. 14h45m: Perdidos no Espaço. 15h35m: Os Dois Trapalhões. 16h: Viva o Circo, com o palhaço Carequinha. 17h: O Mundo Colorido de Carequinha, com os filmes: 17h01m: Shazzan (a cores). 17h20m: Corrida Maluca (a cores). 17h45m: Batman (a cores). 18h10m: Os Monstros Camaradas (a cores). 18h35m: Nanny (a cores). 19h: Os Monstros. 19h30m: Repórter Rei (a cores). 19h45m: Esporte Rei. 19h50m: O Tempo Não Apaga. 20h45m: Sol Amarelo. 21h15m: Combate (a cores). 22h15m: Cinema de Milhões, filme: O Grande Golpe, com Vince Edwards e Sterling Hayden. 24h: Lancer.

CANAL 6
10h30m: Padrão em Cores, com áudio-musical. 11h: TV Educativa. 11h30m: Ultra Seven. 12h: Os Filósofos (a cores). 12h30m: Johnny Quest (a cores). 13h: Nossa Filha Gabriela (reprise). 14h: Eu e Você, (feminino). 15h: Clube do Capitão

Hoje na Rádio Jornal do Brasil

(ZYD-66, 940 KHZ AM)

PROGRAMAÇÃO DIÁRIA: 6h, Encontro Marcado. 6h10m, Música para Acordar; informação sobre o tempo e o trânsito. 7h, Agenda do Dia: música alegre e informações sobre a vida da cidade e de utilidade pública. 7h30m, Noticiário. 7h45m, Agenda do Dia (continuação). 10h28m, Abertura da Bolsa. 10h33m, Agenda Internacional: música selecionada e integrada com informações para todos os interesses e de utilidade pública. 12h30m, Noticiário. 12h45m, Música Também e Notícias. 14h, Música Jovem Modulada e informações selecionadas. 14h45m, Encerramento da Bolsa. 14h50m, Música Jovem Modulada. 15h, Música Contemporânea. 16h, Música Jovem Modulada e informações selecionadas. 17h, Agenda Vespertina: música suave e informações sobre o tempo, o trânsito, cinema, etc. 18h30m, Noticiário. 18h45m, Música Modulada. 18h55m, Resumo Econômico. 19h, Rede Nacional. 20h30m, Encontro Mar e a d. e. 20h40m, Música Brasileira Modulada e informações culturais. 22h, Primeira Classe — Módulos e Informações da Música Erudita. 23h, Noturno: entrevistas, pedidos dos ouvintes e lançamentos musicais. 0h30m, Noticiário. 0h45m, Música Modulada e informações de utilidade pública. 2h25m, Noticiário. 2h30, Encerramento de Transmissão. Notícias importantes a qualquer momento. PRIMEIRA CLASSE — Hoje, apresenta: Sonata para Cortas N.º 3, de Rossini. Rondô do Quinteto Koehel 478, de Mozart. Gigas, de Debussy. Rapsódia Espanhola, de Albéniz-Halfter. Concerto para Oboé em Dó Menor, de Marcello. MÚSICA CONTEMPORÂNEA — Hoje, apresenta: Caravan e Wish Bone Ash. NOTURNO — Hoje, Teste Musical JB.

PROGRAMAÇÃO DIÁRIA: 6h, Encontro Marcado. 6h10m, Música para Acordar; informação sobre o tempo e o trânsito. 7h, Agenda do Dia: música alegre e informações sobre a vida da cidade e de utilidade pública. 7h30m, Noticiário. 7h45m, Agenda do Dia (continuação). 10h28m, Abertura da Bolsa. 10h33m, Agenda Internacional: música selecionada e integrada com informações para todos os interesses e de utilidade pública. 12h30m, Noticiário. 12h45m, Música Também e Notícias. 14h, Música Jovem Modulada e informações selecionadas. 14h45m, Encerramento da Bolsa. 14h50m, Música Jovem Modulada. 15h, Música Contemporânea. 16h, Música Jovem Modulada e informações selecionadas. 17h, Agenda Vespertina: música suave e informações sobre o tempo, o trânsito, cinema, etc. 18h30m, Noticiário. 18h45m, Música Modulada. 18h55m, Resumo Econômico. 19h, Rede Nacional. 20h30m, Encontro Mar e a d. e. 20h40m, Música Brasileira Modulada e informações culturais. 22h, Primeira Classe — Módulos e Informações da Música Erudita. 23h, Noturno: entrevistas, pedidos dos ouvintes e lançamentos musicais. 0h30m, Noticiário. 0h45m, Música Modulada e informações de utilidade pública. 2h25m, Noticiário. 2h30, Encerramento de Transmissão. Notícias importantes a qualquer momento. PRIMEIRA CLASSE — Hoje, apresenta: Sonata para Cortas N.º 3, de Rossini. Rondô do Quinteto Koehel 478, de Mozart. Gigas, de Debussy. Rapsódia Espanhola, de Albéniz-Halfter. Concerto para Oboé em Dó Menor, de Marcello. MÚSICA CONTEMPORÂNEA — Hoje, apresenta: Caravan e Wish Bone Ash. NOTURNO — Hoje, Teste Musical JB.

PROGRAMAÇÃO DIÁRIA: 6h, Encontro Marcado. 6h10m, Música para Acordar; informação sobre o tempo e o trânsito. 7h, Agenda do Dia: música alegre e informações sobre a vida da cidade e de utilidade pública. 7h30m, Noticiário. 7h45m, Agenda do Dia (continuação). 10h28m, Abertura da Bolsa. 10h33m, Agenda Internacional: música selecionada e integrada com informações para todos os interesses e de utilidade pública. 12h30m, Noticiário. 12h45m, Música Também e Notícias. 14h, Música Jovem Modulada e informações selecionadas. 14h45m, Encerramento da Bolsa. 14h50m, Música Jovem Modulada. 15h, Música Contemporânea. 16h, Música Jovem Modulada e informações selecionadas. 17h, Agenda Vespertina: música suave e informações sobre o tempo, o trânsito, cinema, etc. 18h30m, Noticiário. 18h45m, Música Modulada. 18h55m, Resumo Econômico. 19h, Rede Nacional. 20h30m, Encontro Mar e a d. e. 20h40m, Música Brasileira Modulada e informações culturais. 22h, Primeira Classe — Módulos e Informações da Música Erudita. 23h, Noturno: entrevistas, pedidos dos ouvintes e lançamentos musicais. 0h30m, Noticiário. 0h45m, Música Modulada e informações de utilidade pública. 2h25m, Noticiário. 2h30, Encerramento de Transmissão. Notícias importantes a qualquer momento. PRIMEIRA CLASSE — Hoje, apresenta: Sonata para Cortas N.º 3, de Rossini. Rondô do Quinteto Koehel 478, de Mozart. Gigas, de Debussy. Rapsódia Espanhola, de Albéniz-Halfter. Concerto para Oboé em Dó Menor, de Marcello. MÚSICA CONTEMPORÂNEA — Hoje, apresenta: Caravan e Wish Bone Ash. NOTURNO — Hoje, Teste Musical JB.

PROGRAMAÇÃO DIÁRIA: 6h, Encontro Marcado. 6h10m, Música para Acordar; informação sobre o tempo e o trânsito. 7h, Agenda do Dia: música alegre e informações sobre a vida da cidade e de utilidade pública. 7h30m, Noticiário. 7h45m, Agenda do Dia (continuação). 10h28m, Abertura da Bolsa. 10h33m, Agenda Internacional: música selecionada e integrada com informações para todos os interesses e de utilidade pública. 12h30m, Noticiário. 12h45m, Música Também e Notícias. 14h, Música Jovem Modulada e informações selecionadas. 14h45m, Encerramento da Bolsa. 14h50m, Música Jovem Modulada. 15h, Música Contemporânea. 16h, Música Jovem Modulada e informações selecionadas. 17h, Agenda Vespertina: música suave e informações sobre o tempo, o trânsito, cinema, etc. 18h30m, Noticiário. 18h45m, Música Modulada. 18h55m, Resumo Econômico. 19h, Rede Nacional. 20h30m, Encontro Mar e a d. e. 20h40m, Música Brasileira Modulada e informações culturais. 22h, Primeira Classe — Módulos e Informações da Música Erudita. 23h, Noturno: entrevistas, pedidos dos ouvintes e lançamentos musicais. 0h30m, Noticiário. 0h45m, Música Modulada e informações de utilidade pública. 2h25m, Noticiário. 2h30, Encerramento de Transmissão. Notícias importantes a qualquer momento. PRIMEIRA CLASSE — Hoje, apresenta: Sonata para Cortas N.º 3, de Rossini. Rondô do Quinteto Koehel 478, de Mozart. Gigas, de Debussy. Rapsódia Espanhola, de Albéniz-Halfter. Concerto para Oboé em Dó Menor, de Marcello. MÚSICA CONTEMPORÂNEA — Hoje, apresenta: Caravan e Wish Bone Ash. NOTURNO — Hoje, Teste Musical JB.

PROGRAMAÇÃO DIÁRIA: 6h, Encontro Marcado. 6h10m, Música para Acordar; informação sobre o tempo e o trânsito. 7h, Agenda do Dia: música alegre e informações sobre a vida da cidade e de utilidade pública. 7h30m, Noticiário. 7h45m, Agenda do Dia (continuação). 10h28m, Abertura da Bolsa. 10h33m, Agenda Internacional: música selecionada e integrada com informações para todos os interesses e de utilidade pública. 12h30m, Noticiário. 12h45m, Música Também e Notícias. 14h, Música Jovem Modulada e informações selecionadas. 14h45m, Encerramento da Bolsa. 14h50m, Música Jovem Modulada. 15h, Música Contemporânea. 16h, Música Jovem Modulada e informações selecionadas. 17h, Agenda Vespertina: música suave e informações sobre o tempo, o trânsito, cinema, etc. 18h30m, Noticiário. 18h45m, Música Modulada. 18h55m, Resumo Econômico. 19h, Rede Nacional. 20h30m, Encontro Mar e a d. e. 20h40m, Música Brasileira Modulada e informações culturais. 22h, Primeira Classe — Módulos e Informações da Música Erudita. 23h, Noturno: entrevistas, pedidos dos ouvintes e lançamentos musicais. 0h30m, Noticiário. 0h45m, Música Modulada e informações de utilidade pública. 2h25m, Noticiário. 2h30, Encerramento de Transmissão. Notícias importantes a qualquer momento. PRIMEIRA CLASSE — Hoje, apresenta: Sonata para Cortas N.º 3, de Rossini. Rondô do Quinteto Koehel 478, de Mozart. Gigas, de Debussy. Rapsódia Espanhola, de Albéniz-Halfter. Concerto para Oboé em Dó Menor, de Marcello. MÚSICA CONTEMPORÂNEA — Hoje, apresenta: Caravan e Wish Bone Ash. NOTURNO — Hoje, Teste Musical JB.

PROGRAMAÇÃO DIÁRIA: 6h, Encontro Marcado. 6h10m, Música para Acordar; informação sobre o tempo e o trânsito. 7h, Agenda do Dia: música alegre e informações sobre a vida da cidade e de utilidade pública. 7h30m, Noticiário. 7h45m, Agenda do Dia (continuação). 10h28m, Abertura da Bolsa. 10h33m, Agenda Internacional: música selecionada e integrada com informações para todos os interesses e de utilidade pública. 12h30m, Noticiário. 12h45m, Música Também e Notícias. 14h, Música Jovem Modulada e informações selecionadas. 14h45m, Encerramento da Bolsa. 14h50m, Música Jovem Modulada. 15h, Música Contemporânea. 16h, Música Jovem Modulada e informações selecionadas. 17h, Agenda Vespertina: música suave e informações sobre o tempo, o trânsito, cinema, etc. 18h30m, Noticiário. 18h45m, Música Modulada. 18h55m, Resumo Econômico. 19h, Rede Nacional. 20h30m, Encontro Mar e a d. e. 20h40m, Música Brasileira Modulada e informações culturais. 22h, Primeira Classe — Módulos e Informações da Música Erudita. 23h, Noturno: entrevistas, pedidos dos ouvintes e lançamentos musicais. 0h30m, Noticiário. 0h45m, Música Modulada e informações de utilidade pública. 2h25m, Noticiário. 2h30, Encerramento de Transmissão. Notícias importantes a qualquer momento. PRIMEIRA CLASSE — Hoje, apresenta: Sonata para Cortas N.º 3, de Rossini. Rondô do Quinteto Koehel 478, de Mozart. Gigas, de Debussy. Rapsódia Espanhola, de Albéniz-Halfter. Concerto para Oboé em Dó Menor, de Marcello. MÚSICA CONTEMPORÂNEA — Hoje, apresenta: Caravan e Wish Bone Ash. NOTURNO — Hoje, Teste Musical JB.

PROGRAMAÇÃO DIÁRIA: 6h, Encontro Marcado. 6h10m, Música para Acordar; informação sobre o tempo e o trânsito. 7h, Agenda do Dia: música alegre e informações sobre a vida da cidade e de utilidade pública. 7h30m, Noticiário. 7h45m, Agenda do Dia (continuação). 10h28m, Abertura da Bolsa. 10h33m, Agenda Internacional: música selecionada e integrada com informações para todos os interesses e de utilidade pública. 12h30m, Noticiário. 12h45m, Música Também e Notícias. 14h, Música Jovem Modulada e informações selecionadas. 14h45m, Encerramento da Bolsa. 14h50m, Música Jovem Modulada. 15h, Música Contemporânea. 16h, Música Jovem Modulada e informações selecionadas. 17h, Agenda Vespertina: música suave e informações sobre o tempo, o trânsito, cinema, etc. 18h30m, Noticiário. 18h45m, Música Modulada. 18h55m, Resumo Econômico. 19h, Rede Nacional. 20h30m, Encontro Mar e a d. e. 20h40m, Música Brasileira Modulada e informações culturais. 22h, Primeira Classe — Módulos e Informações da Música Erudita. 23h, Noturno: entrevistas, pedidos dos ouvintes e lançamentos musicais. 0h30m, Noticiário. 0h45m, Música Modulada e informações de utilidade pública. 2h25m, Noticiário. 2h30, Encerramento de Transmissão. Notícias importantes a qualquer momento. PRIMEIRA CLASSE — Hoje, apresenta: Sonata para Cortas N.º 3, de Rossini. Rondô do Quinteto Koehel 478, de Mozart. Gigas, de Debussy. Rapsódia Espanhola, de Albéniz-Halfter. Concerto para Oboé em Dó Menor, de Marcello. MÚSICA CONTEMPORÂNEA — Hoje, apresenta: Caravan e Wish Bone Ash. NOTURNO — Hoje, Teste Musical JB.

PROGRAMAÇÃO DIÁRIA: 6h, Encontro Marcado. 6h10m, Música para Acordar; informação sobre o tempo e o trânsito. 7h, Agenda do Dia: música alegre e informações sobre a vida da cidade e de utilidade pública. 7h30m, Noticiário. 7h45m, Agenda do Dia (continuação). 10h28m, Abertura da Bolsa. 10h33m, Agenda Internacional: música selecionada e integrada com informações para todos os interesses e de utilidade pública. 12h30m, Noticiário. 12h45m, Música Também e Notícias. 14h, Música Jovem Modulada e informações selecionadas. 14h45m, Encerramento da Bolsa. 14h50m, Música Jovem Modulada. 15h, Música Contemporânea. 16h, Música Jovem Modulada e informações selecionadas. 17h, Agenda Vespertina: música suave e informações sobre o tempo, o trânsito, cinema, etc. 18h30m, Noticiário. 18h45m, Música Modulada. 18h55m, Resumo Econômico. 19h, Rede Nacional. 20h30m, Encontro Mar e a d. e. 20h40m, Música Brasileira Modulada e informações culturais. 22h, Primeira Classe — Módulos e Informações da Música Erudita. 23h, Noturno: entrevistas, pedidos dos ouvintes e lançamentos musicais. 0h30m, Noticiário. 0h45m, Música Modulada e informações de utilidade pública. 2h25m, Noticiário. 2h30, Encerramento de Transmissão. Notícias importantes a qualquer momento. PRIMEIRA CLASSE — Hoje, apresenta: Sonata para Cortas N.º 3, de Rossini. Rondô do Quinteto Koehel 478, de Mozart. Gigas, de Debussy. Rapsódia Espanhola, de Albéniz-Halfter. Concerto para Oboé em Dó Menor, de Marcello. MÚSICA CONTEMPORÂNEA — Hoje, apresenta: Caravan e Wish Bone Ash. NOTURNO — Hoje, Teste Musical JB.

PROGRAMAÇÃO DIÁRIA: 6h, Encontro Marcado. 6h10m, Música para Acordar; informação sobre o tempo e o trânsito. 7h, Agenda do Dia: música alegre e informações sobre a vida da cidade e de utilidade pública. 7h30m, Noticiário. 7h45m, Agenda do Dia (continuação). 10h28m, Abertura da Bolsa. 10h33m, Agenda Internacional: música selecionada e integrada com informações para todos os interesses e de utilidade pública. 12h30m, Noticiário. 12h45m, Música Também e Notícias. 14h, Música Jovem Modulada e informações selecionadas. 14h45m, Encerramento da Bolsa. 14h50m, Música Jovem Modulada. 15h, Música Contemporânea. 16h, Música Jovem Modulada e informações selecionadas. 17h, Agenda Vespertina: música suave e informações sobre o tempo, o trânsito, cinema, etc. 18h30m, Noticiário. 18h45m, Música Modulada. 18h55m, Resumo Econômico. 19h, Rede Nacional. 20h30m, Encontro Mar e a d. e. 20h40m, Música Brasileira Modulada e informações culturais. 22h, Primeira Classe — Módulos e Informações da Música Erudita. 23h, Noturno: entrevistas, pedidos dos ouvintes e lançamentos musicais. 0h30m, Noticiário. 0h45m, Música Modulada e informações de utilidade pública. 2h25m, Noticiário. 2h30, Encerramento de Transmissão. Notícias importantes a qualquer momento. PRIMEIRA CLASSE — Hoje, apresenta: Sonata para Cortas N.º 3, de Rossini. Rondô do Quinteto Koehel 478, de Mozart. Gigas, de Debussy. Rapsódia Espanhola, de Albéniz-Halfter. Concerto para Oboé em Dó Menor, de Marcello. MÚSICA CONTEMPORÂNEA — Hoje, apresenta: Caravan e Wish Bone Ash. NOTURNO — Hoje, Teste Musical JB.

PROGRAMAÇÃO DIÁRIA: 6h, Encontro Marcado. 6h10m, Música para Acordar; informação sobre o tempo e o trânsito. 7h, Agenda do Dia: música alegre e informações sobre a vida da cidade e de utilidade pública. 7h30m, Noticiário. 7h45m, Agenda do Dia (continuação). 10h28m, Abertura da Bolsa. 10h33m, Agenda Internacional: música selecionada e integrada com informações para todos os interesses e de utilidade pública. 12h30m, Noticiário. 12h45m, Música Também e Notícias. 14h, Música Jovem Modulada e informações selecionadas. 14h45m, Encerramento da Bolsa. 14h50m, Música Jovem Modulada. 15h, Música Contemporânea. 16h, Música Jovem Modulada e informações selecionadas. 17h, Agenda Vespertina: música suave e informações sobre o tempo, o trânsito, cinema, etc. 18h30m, Noticiário. 18h45m, Música Modulada. 18h55m, Resumo Econômico. 19h, Rede Nacional. 20h30m, Encontro Mar e a d. e. 20h40m, Música Brasileira Modulada e informações culturais. 22h, Primeira Classe — Módulos e Informações da Música Erudita. 23h, Noturno: entrevistas, pedidos dos ouvintes e lançamentos musicais. 0h30m, Noticiário. 0h45m, Música Modulada e informações de utilidade pública. 2h25m, Noticiário. 2h30, Encerramento de Transmissão. Notícias importantes a qualquer momento. PRIMEIRA CLASSE — Hoje, apresenta: Sonata para Cortas N.º 3, de Rossini. Rondô do Quinteto Koehel 478, de Mozart. Gigas, de Debussy. Rapsódia Espanhola, de Albéniz-Halfter. Concerto para Oboé em Dó Menor, de Marcello. MÚSICA CONTEMPORÂNEA — Hoje, apresenta: Caravan e Wish Bone Ash. NOTURNO — Hoje, Teste Musical JB.

PROGRAMAÇÃO DIÁRIA: 6h, Encontro Marcado. 6h10m, Música para Acordar; informação sobre o tempo e o trânsito. 7h, Agenda do Dia: música alegre e informações sobre a vida da cidade e de utilidade pública. 7h30m, Noticiário. 7h45m, Agenda do Dia (continuação). 10h28m, Abertura da Bolsa. 10h33m, Agenda Internacional: música selecionada e integrada com informações para todos os interesses e de utilidade pública. 12h30m, Noticiário. 12h45m, Música Também e Notícias. 14h, Música Jovem Modulada e informações selecionadas. 14h45m, Encerramento da Bolsa. 14h50m, Música Jovem Modulada. 15h, Música Contemporânea. 16h, Música Jovem Modulada e informações selecionadas. 17h, Agenda Vespertina: música suave e informações sobre o tempo, o trânsito, cinema, etc. 18h30m, Noticiário. 18h45m, Música Modulada. 18h55m, Resumo Econômico. 19h, Rede Nacional. 20h30m, Encontro Mar e a d. e. 20h40m, Música Brasileira Modulada e informações culturais. 22h, Primeira Classe — Módulos e Informações da Música Erudita. 23h, Noturno: entrevistas, pedidos dos ouvintes e lançamentos musicais. 0h30m, Noticiário. 0h45m, Música Modulada e informações de utilidade pública. 2h25m, Noticiário. 2h30, Encerramento de Transmissão. Notícias importantes a qualquer momento. PRIMEIRA CLASSE — Hoje, apresenta: Sonata para Cortas N.º 3, de Rossini. Rondô do Quinteto Koehel 478, de Mozart. Gigas, de Debussy. Rapsódia Espanhola, de Albéniz-Halfter. Concerto para Oboé em Dó Menor, de Marcello. MÚSICA CONTEMPORÂNEA — Hoje, apresenta: Caravan e Wish Bone Ash. NOTURNO — Hoje, Teste Musical JB.

PROGRAMAÇÃO DIÁRIA: 6h, Encontro Marcado. 6h10m, Música para Acordar; informação sobre o tempo e o trânsito. 7h, Agenda do Dia: música alegre e informações sobre a vida da cidade e de utilidade pública. 7h30m, Noticiário. 7h45m, Agenda do Dia (continuação). 10h28m, Abertura da Bolsa. 10h33m, Agenda Internacional: música selecionada e integrada com informações para todos os interesses e de utilidade pública. 12h30m, Noticiário. 12h45m, Música Também e Notícias. 14h, Música Jovem Modulada e informações selecionadas. 14h45m, Encerramento da Bolsa. 14h50m, Música Jovem Modulada. 15h, Música Contemporânea. 16h, Música Jovem Modulada e informações selecionadas. 17h, Agenda Vespertina: música suave e informações sobre o tempo, o trânsito, cinema, etc. 18h30m, Noticiário. 18h45m, Música Modulada. 18h55m, Resumo Econômico. 19h, Rede Nacional. 20h30m, Encontro Mar e a d. e. 20h40m, Música Brasileira Modulada e informações culturais. 22h, Primeira Classe — Módulos e Informações da Música Erudita. 23h, Noturno: entrevistas, pedidos dos ouvintes e lançamentos musicais. 0h30m, Noticiário. 0h45m, Música Modulada e informações de utilidade pública. 2h25m, Noticiário. 2h30, Encerramento de Transmissão. Notícias importantes a qualquer momento. PRIMEIRA CLASSE — Hoje, apresenta: Sonata para Cortas N.º 3, de Rossini. Rondô do Quinteto Koehel 478, de Mozart. Gigas, de Debussy. Rapsódia Espanhola, de Albéniz-Halfter. Concerto para Oboé em Dó Menor, de Marcello. MÚSICA CONTEMPORÂNEA — Hoje, apresenta: Caravan e Wish Bone Ash. NOTURNO — Hoje, Teste Musical JB.

PROGRAMAÇÃO DIÁRIA: 6h, Encontro Marcado. 6h10m, Música para Acordar; informação sobre o tempo e o trânsito. 7h, Agenda do Dia: música alegre e informações sobre a vida da cidade e de utilidade pública. 7h30m, Noticiário. 7h45m, Agenda do Dia (continuação). 10h28m, Abertura da Bolsa. 10h33m, Agenda Internacional: música selecionada e integrada com informações para todos os interesses e de utilidade pública. 12h30m, Noticiário. 12h45m, Música Também e Notícias. 14h, Música Jovem Modulada e informações selecionadas. 14h45m, Encerramento da Bolsa. 14h50m, Música Jovem Modulada. 15h, Música Contemporânea. 16h, Música Jovem Modulada e informações selecionadas. 17h, Agenda Vespertina: música suave e informações sobre o tempo, o trânsito, cinema, etc. 18h30m, Noticiário. 18h45m, Música Modulada. 18h55m, Resumo Econômico. 19h, Rede Nacional. 20h30m, Encontro Mar e a d. e. 20h40m, Música Brasileira Modulada e informações culturais. 22h, Primeira Classe — Módulos e Informações da Música Erudita. 23h, Noturno: entrevistas, pedidos dos ouvintes e lançamentos musicais. 0h30m, Noticiário. 0h45m, Música Modulada e informações de utilidade pública. 2h25m, Noticiário. 2h30, Encerramento de Transmissão. Notícias importantes a qualquer momento. PRIMEIRA CLASSE — Hoje, apresenta: Sonata para Cortas N.º 3, de Rossini. Rondô do Quinteto Koehel 478, de Mozart. Gigas, de Debussy. Rapsódia Espanhola, de Albéniz-H

VAMOS AO TEATRO

Teatro Hotel GLORIA
RESERVAS 265-3436

PAULO GRACINDO GRACINDO JR.
O JOGO DO CRIME

Dir. e trad.: João Bethencourt.
HOJE, ÀS 21 HS. — Rua do Russel, 632 — Fácil estacionamento

FERNANDA MONTENEGRO em

O INTERROGATÓRIO
de PETER WEISS — Dir. CELSO NUNES

Somos nós que julgamos
Com Rogério Fróes, Adriano Lisboa e grande elenco.
ESTREIA AMANHÃ, ÀS 21 HS. NO GLÁUCIO GILL — Res.: 237-7003

A Cia. ERPA apresenta, em CURTA TEMPORADA

A DAMA DO CAMAROTE

HOJE, ÀS 17 E 21,15 HS.

de Castro Vianna. Dir.: Amir Haddad. Remontagem: Mauro Gonçalves. Cens. e figs.: Joel de Carvalho, Com Eny Ribeiro, Henriqueta Bribe, Mauro Gonçalves, Octacilio Coutinho e Ribeiro Fortes. — Censura livre. TEATRO NACIONAL DE COMÉDIA — Res.: 222-0367

Gov. Est. GB — Sec. Ed. Cult. — Dep. Cult. — Div. Teatro

O MILAGRE DE ANNE SULLIVAN

TEMPORADA POPULAR 12,00 — 6,00

Hoje, às 21,30 hs.
Ator convidado: GERMANO FILHO

TEATRO GLAUCE ROCHA — Praia de Botafogo, 522 (Maurício). Res.: 226-9508

O espetáculo mais premiado do ano

HOJE É DIA DE ROCK

TEMPORADA POPULAR 12,00 e 6,00

10.º mês — 300 representações — Hoje, às 21,30 hs.
TEATRO IPANEMA — R. Prudente de Moraes, 824. Ar refrigerado.

Gov. Est. GB — Sec. Educ. Cult. — Dep. Cult. — Div. Teatro
RUBENS CORRÊA e IVAN DE ALBUQUERQUE apresentam
3a. e 6a.: 21,30 hs. — sáb.: 20 e 22,30 hs. — dom.: 19 e 21,30 hs.

HOJE É DIA DE ROCK

de José Vicente direção de Rubens Corrêa

TEATRO IPANEMA — R. Prudente de Moraes, 824. Res.: 247-9794.
Ar refrigerado. A seguir: A China é Azul.

16.º ANIVERSÁRIO DA CIA. AURIMAR ROCHA

ESQUINA PERIGOSA

de J. B. Priestley

O PÚBLICO APLAUDE DE PÉ

TEATRO DE BOLSO — Av. Ataulfo de Paiva, 269/A — Res.: 287-0871
ADULTÉRIO, HOMOSEXUALISMO, TODAS AS PAIXÕES HUMANAS em

ESQUINA PERIGOSA

de J. B. Priestley

Direção: Aurimar Rocha — Cenário: Carlos Perry
Figurinos de Fino Sport e Camille Boutique
Com Aurimar Rocha, Carlos Eduardo Dolabella, Célia Coutinho, Ivens Godinho, Rachel de Biase, Rita de Cássia e Wanda Critskaya
Hoje, vesp. às 16 hs. (preços reduzidos) e às 21,30 hs.

TEATRO FONTE DA SAUDE Hoje, às 21 hs.

MILTON NASCIMENTO

Exclusivo ODEON — CLUBE DA ESQUINA
Av. Epitácio Pessoa, 4.866 — Res.: 246-2863

HOJE, ÀS 19 E 21,30 HS.

TEATRO OPINIAO

ROCK RURAL
PASSADO • PRESENTE • FUTURO

Som amador Realização COUTINHO e BAYER
exclusivo ODEON — R. Siqueira Campos, 143. Res.: 235-2119.

VICTOR BARBARA apresenta em Últimas Sombras

LIBERDADE PARA AS BORBOLETAS

o maior sucesso teatral dos últimos anos!
Estrelando Maria Cláudia, Com Antonio Andrade, Lourdes Mayer e Jorge Botelho.

Temporada Popular - Teatro Ginástico - Av. Graça Aranha
Informações e Reservas: 221-4484
Hoje, às 17 e 21 hs.

OS ARTISTAS SÃO EXCLUSIVOS DA

ENCONTRO

VINICIUS DE MORAES
Marília Medalha, Toquinho e Trio Mocotó.
TEATRO DA PRAIA — R. Francisco Sá, 88 — Res.: 227-1083. De 3a. a 6a.-feira às 21,30 hs. — Sáb.: 20,30 e meia-noite. Dom.: 19,30 hs.

CARLOS IMPERIAL APRESENTA

UM MILTON MORAES EM
EDIFÍCIO CHAMADO 200

de 21 a 27 em 21,30 e 22,30 e 23,30
domingo 18 e 21,30
com TÂNIA ECHER e VERA BRAHIM

TEATRO SENAC R. Tompkins Lacerda nº 256-2641

Alvaro Marzullo apresenta no mais lindo palco do Brasil —

TEATRO RIVAL — a revista que sua família esperava

TEM FUQUE-FUQUE NO POPOPO

DE TERÇA A DOMINGO, ÀS 18 HS., 20 HS., E 22 HS.

de José Sampaio e R. Rocha. Com TÂNIA PORTO, CARVALHINHO, VALENTIN ANDERSON e grande elenco. Atracções: Alex e Victor Zambito. Cenografia: Finfas.
R. Alcindo Guanabara — Res.: 224-6625

E SUA CIA.

COLÉ (A CAMINHO DAS 200 REPRESENTAÇÕES) com NICK NICOLA

no super revista que tem conta de cidade
"GOSTOSO MESMO E MULHER"

De José Sampaio e Colé
Com: MAZILIA — TIRIRICA — LUCIA APACHE com as fabulosas CHACRETES — QUENTERRIMO. Estudos: 5,00 em qualquer dia
Hoje, às 18, às 20 e às 22 hs.

TEATRO CARLOS GOMES (PRAÇA TIRADENTES) — Tel. 222-7581

ESTREIA AMANHÃ ÀS 21 HORAS

COSTINHA na super comédia

O MANSO

NO TEATRO DULCINA — Tel.: 232-5817

BREVE

AGILDO, VALÉRIA e PEDRINHO em

MISTO QUENTE

TEATRO PRINCESA ISABEL — Tel.: 236-3724
Promoção da TAP (Transportes Aéreos Portugueses)

VAMOS À MÚSICA

O.S.B.

ORQUESTRA SINFÔNICA BRASILEIRA
Teatro Municipal — Sábado, 15 de julho, às 16,30 hs.
Solistas: J. KLEIN
Repente: I. KARABTCHEVSKY

Programa: Festival MOZART — Abertura da ópera Titus; Concertos C. 595, em Si Bemol Maior e K. 449, em Mi Bemol Maior e Sinfonia n.º 40, em Sol menor.
Inf.: 224-2895 e 222-5842

BALLET DE CAMARA STAGIUM

DIAS 19 E 20 ÀS 21 HS.
Frises e camarotes: 150,00
— Poltr. e balcão nobre: 25,00 — Balc. simples: 20,00 — Galeria: 15,00 (estudi. 10,00)

TEATRO MUNICIPAL

PARA CRIANÇAS

SESSÃO EXTRA DURANTE O MÊS DE JULHO
Roberto de Castro Prod. Artísticas (ex-Grupo Caurroussel) apresenta

BRANCA DE NEVE E OS 7 ANOZINHOS
SOMENTE ÀS Sáb.-FEIRAS, ÀS 16 HS.

Todas as mães receberão de presente uma linda rosa. Gentileza de A Camélia Flores. No intervalo o mágico Toninho estará apresentando números de circo. Haverá sorteio de brindes para a garotada.
TEATRO OPINIAO — R. Siqueira Campos, 143 — Tel.: 227-6014 e 235-2119 — Ar Refrigerado perfeito

BOITES & RESTAURANTES

ASSYRIUS
o bar mais sofisticado da América Latina

AV. RIO BRANCO, 277-A. (Próximo ao Metrô Botafogo)

A VOLTA DO SHOW PROIBIDO, TODOS OS DIAS.
Sábados, feijoadas sexy e show de gogó-girls.

OPEN bar & restaurante

tua Maria Quitéria, 83 — Pça. N. S. da Paz — tel.: 287-1273

canecão apresenta PARA O RIO PELA ARGENTINAS

MOULIN ROUGE

3, 4, 5 e DOMINGOS SHOW ÀS 22 HORAS
SEXTAS E SÁBADOS DOIS SHOWS: 20,30 HS
E SEXTA-NOITE ABRE DIARIAMENTE ÀS 20 HORAS.

flag CHICO BUARQUE

COM MPB-4

Música para ouvir e dançar c/ o Quarteto de Jurez Santana.
R. Xavier da Silveira, 13 — Tel.: 255-0735

POKER BAR

Apresenta de 2a. a sábado

DINA SKER e JOSEMIR BARBOSA

ABERTO A PARTIR DAS 18 HS.
Rua Almirante Gonçalves, 50 — Tel.: 255-3485

MONTE CARLO

O MAIS NÓVO RESTAURANTE DE CLASSE INTERNACIONAL DO RIO

Ar condicionado — Música ambiente
Rua Duvidier, 21 — Tel.: 237-9290

Restaurante e Bar apresenta

UM HOMEM E UMA MULHER

c/ MIELE & VALÉRIA

Pedrinho Mattar Trio, Leny Andrade e Celinho e seu conjunto. Fecha às 2as-feiras.
Rua Aníbal de Mendonça, 36 — Tel.: 287-0105.

SUCATA apresenta

Sargentelli

e as mulatas que não estão no mapa ZIRIGUIDUM OI N.º 2

COUVERT C\$ 25,00 TODOS OS DIAS

RESERVAS: 227-3589 - 227-6686-ABERTO DESDE 21 HORAS

A melhor música • As mulheres mais lindas
O ambiente mais elegante

EROTIKA

2 SHOWS DIFERENTES POR NOITE!
Por apenas 1 Couvert de R\$20,00 SEM CONSUMAÇÃO
Música ao vivo e dançar
Reservas: 237-9390

Av. Prado Junior, 63-A COPACABANA

CANTINA SORRENTO

Aberta até às 4 horas da manhã. Não tem filial

ATENÇÃO EM 5 IDIOMAS

COZINHA INTERNACIONAL
ESPECIALIDADES ITALIANAS
A MELHOR PIZZA DO RIO

AMPLO ESTACIONAMENTO NO NOVO CALÇADÃO, EM FRENTE
Avenida Atlântica, 290-A (Lema). Tel.: 237-0638

RESTAURANTE DO HOTEL NACIONAL RIO

ÚLTIMO ANDAR

ONDE SE COME MELHOR NO RIO!

DIARIAMENTE ALMOÇO A PARTIR DO MEIO-DIA; JANTAR A PARTIR DAS 19 HS. AO SOM DOS CIGANOS ROMÂNTICOS.

Av. Niemeyer 769. Inf. e reservas: 3399-0100 e 2571950 (Hotel Excelsior)

Música em H.F.I. Cozinha Mista Cozinha internacional Atendimento europeu

O NÓVO ARTS LOU

RESTAURANTE de categoria internacional
R. Santa Clara, 10-A - Copacabana
Telefone 256-4989

SOLE MAR

O verdadeiro restaurante de especialidades do mar. Cozinha internacional. Funciona diariamente para almoço e jantar até às 2 hs., com o pianista Blair Pegas.

Ampla estacionamento. 3 ambientes distintos.
AV. NESTOR MOREIRA, 11 BOTAFOGO
Res.: 246-1529 - 266-5841 - 266-6079.

RESTAURANTE

PIANO — BAR
Com ZÉ MARIA e seu PIANO BEM TEMPERADO
RUA SOUZA LIMA, 48
COPACABANA — Tel.: 287-4212

Estacionamento fácil na Av. Atlântica e na própria Souza Lima

pratos deliciosos e preços acessíveis se aliam à cozinha internacional do

restaurante do — senac

aberto diariamente, exceto domingos de 11 às 14 hs. e de 19 às 21hs.
Rua Pompeu Loureiro, 45

Le COO HARDI
bar e restaurante

★ COZINHA FRANCESA ★ ABERTO A PARTIR DAS 19,30 HS.
RUA TONELEROS, 236-B — COPACABANA
Tel. 257-6158

CARLOS MACHADO apresenta

AS VIRGENS DA BARRA

Impróprio para menores de 21 anos. Com AMÂNDIO, Sílvia Martins, Vera Setta, Sandra Mara, Tina Loube, as aquarianas e part. esp. de CARLOS LEITE.

Bar, Restaurante e dança a partir das 20 hs. Show à meia noite (6as. e sáb., à 1 da manhã). Folga às 2as-feiras.
Barra da Tijuca — Ar condicionado — Res.: 399-1368

MACUMBA

O sucesso está no Garrafinho — Hoje, NOITE DE TANGOS E BOLEROS com FERNANDO LEIS e UBIRAJARA e s/ conjunto
Almoço e jante no

garrafinho dos ramos

Venha e traga e sua família
Churrasco completo: 12,00
R. Uranos, 1243 — Ramos — Tel.: 230-2959

Bierklause

O RESTAURANTE MAIS ALEGRE DO RIO, apresenta o internacional JOHNNY ALF e TRIO durante o jantar: 19 às 23 hs. — Depois o ambiente fica efervescente com música ao vivo p/ dançar e os cantantes Stauber, Sílvia Aleixo, Maria Helena e José Carlos. Uma loucural De 2a. a domingo, JOHNNY ALF e seu trio.

fossa

TITO MADI, MARISA GATA MANSA e RIBAMAR recebem

MAYSA
DE 4a. A DOMINGO

R. Ronald de Carvalho, 55 — LIDO — Reservas: 235-7127 e 237-1521

O único show do Rio na hora do seu jantar
CHURRASCARIA LAS BRASAS
apresenta às 22 horas

SAMBA SENSACIONAL

Com o internacional SAMBA-4, AS MULATAS DE OURO, LAS BRASAS TRIO e muitas atrações. R. Humaitá, 110 — BOTAFOGO
Res.: 246-7858

RESTAURANTE BERLIN ALT

RESTAURANTE — CERVEJARIA — AMERICAN-BAR
COZINHA ALEMÃ E FRANCESA — DOIS CONJUNTOS PARA DANÇAR
★ ATRACÇÕES. Aberto a partir das 19 hs. (de 2a. a 6a.-feira).
Aos domingos funciona também p/ almoço. R. Visc. Pirajá, 22 (ao lado do T. Santa Rosa) — Res.: 287-0302.

GAÚCHA

A ÚNICA CHURRASCARIA REALMENTE ESPECIALIZADA.
Autêntica até no nome.
Rua das Laranjeiras, 114 — Tel. 245-2665

HOJE O RETRATO DE UM HOMEM AMEAÇADO POR ESTRANHAS SOMBRAS...

HOJE 13:30-3:40-5:50-8-10:10

PALACIO

EXCLUSIVAMENTE

Dustin Hoffman

O INIMIGO OCULTO

PROIBIDO ATÉ 14 ANOS

HOJE "Ansia de Amar" é brilhante. Este filme é um banquete.

As 2-4-6-8-10 hs.

VENEZA

EXCLUSIVAMENTE

Ansia de Amar

Joseph Levine apresenta o filme de Mike Nichols estrelado por Jack Nicholson e Candice Bergen Arthur Garfunkel Ann-Margret Knowledge Conita Moreno e Cynthia O'Neal. O maior sucesso recente de um produtor executivo Joseph L. Levine estrelado e produzido por Mike Nichols. Filme Avco Embassy

TECHNICOLOR PANAVISION

PROIBIDO ATÉ 14 ANOS

4ª SEMANA

CINEMA E A MAIOR DIVERSÃO

CINEMA I

HOJE CATHERINE DENEUVE 2-4-6-8-10hs

Pele de Asno

JEAN MARAIS • JACQUES PERRIN
MICHELLE PRESLE • DELPHINE SEYRIG
MÚSICA DE MICHEL LEDRANO

E' RÍTMO PRA DAR E VENDER!

HOJE

JOE COCKER e o grupo da pesada

JOE COCKER E O GRUPO DA PESADA COLORIDO MGM CENSURA LIVRE

A DANÇA DOS VAMPIROS

XYZ

HOJE 2-4-6-8-10 HS

ROMA BRUNI

HOJE 2-4-6-8-10 HS

ANDANDO CONTRA O VENTO

PROIBIDO ATÉ 10 ANOS

BraniZo

AMANHÃ 22 e 24 H

CENSURA LIVRE

QUANDO O CARNAVAL CHEGAR

AMANHÃ, PRÉ-ESTREIA, ÀS 22 HS., EM AVANT-PRÊMIERE COM A PRESENÇA DE TODO O ELENCO

QUANDO BRILHA O SOL

LIVRE

VIVENDO LIVREMENTE

O AMANHÃ CHEGA CÉDO

PROIBIDO ATÉ 18 ANOS (10 decréto produtivo)

BRITANIA

MISSISSIPPI

NO DÉCIMO DIA FOI REVELADA TODA A VERDADE... MAIS TERRÍVEL DO QUE TODAS AS MENTIRAS...

DEZ DIAS FANTÁSTICOS

ORSON WELLES MARLINE DIETRIC MICHEL PICCOLI ANTHONY PERKINS

PROIBIDO ATÉ 18 ANOS (10 decréto produtivo)

ALBERT FINNEY GUNSHOE

OTTOUZA

ART-PALACIO COPACABANA

HOJE 2-4-6-8-10 hs

ART-PALACIO TIJUCA

3-5-7-9 hs

ART-PALACIO MADUREIRA

ART-PALACIO PETROPOLIS

O.S.B.

ORQUESTRA SINFÔNICA BRASILEIRA
TEATRO MUNICIPAL —

Série A — 4.º Concerto
Sábado, 15 de julho às 16,30 hs.

KARABTCHEVSKY KLEIN

FESTIVAL MOZART

Abertura da ópera Titus
Concerto K.595, em Si bemol Maior, para piano e orquestra
Concerto K.449, em Mi bemol Maior, para piano e orquestra
Sinfonia em Sol menor n.º 40
Ingressos à venda — Inf.: 224-2895 e 222-5842

A PROFISSÃO ANTECIPADA

ASA PRESS

Que sonham as crianças quando não estão na escola? Brincar, obviamente. Mas em Mantes-la-Ville, a 40km de Paris, quase já não se vêem crianças pelas ruas nos fins de semana — elas estão na fábrica.

A fábrica é um lugar espaçoso, bem iluminado e bem aparelhado. Só funciona aos sábados e domingos. Os operários são crianças que produzem automóveis — apenas com uma diferença: ao invés de carros em tamanho normal, tudo é miniaturizado. As linhas de montagem se movem, os motores são ligados e cada criança assume o seu posto — umas no setor de fixação de peças — outras na prensagem, na pintura e assim por diante.

— Christian, passe-me por favor a chave de oito polegadas — diz um dos operários guri.

Christian, o fundador da fábrica, é um jovem padre do Colé-

gio Sacre-Coeur de Mantes. Construiu a MIAM (Mini-Indústria de Automóveis de Mantes) atrás de sua igreja e, como seu Colégio era frequentado pelos filhos dos técnicos e industriais da cidade, teve a idéia genial de reunir estas crianças para uma prática de empresariado moderno.

A princípio era apenas um atelier de bricolage, onde eram fabricadas pequenas viaturas. Depois, os jovens descobriram as vantagens da especialização e da divisão do trabalho — uma linha de montagem nascia espontaneamente ao mesmo tempo em que se estabelecia uma hierarquia de funções e responsabilidades. A MIAM, então, começou a produzir em série miniaturas da Renault-4 *plein-air* que, em seguida, foram vendidas numa quermesse organizada pela igreja do padre Christian. Logo depois, começaram a chegar os pedidos — 120

miniaturas de caminhão-frigorífico, para fins publicitários, 300 carrinhos esporte para um grande magazine — e a idéia pegou.

Além da aprendizagem técnica e econômica, a MIAM é também uma oportunidade para se aprender gerência de empresas. Está organizada como um empreendimento independente de ajudas externas, possui um presidente responsável perante o pessoal, que nomeia os cargos e funções. Como numa verdadeira fábrica, o lucro é o objetivo final. Só que aqui esse lucro é destinado à compra de material, à organização de uma orquestra e à construção de uma *bricolage* industrial zoológica, uma réplica da MIAM, especializada em miniaturas de animais. Naturalmente as crianças também — e principalmente — se interessam pelo próprio produto que fabricam, distribuindo os brinquedos e entre eles mesmos.

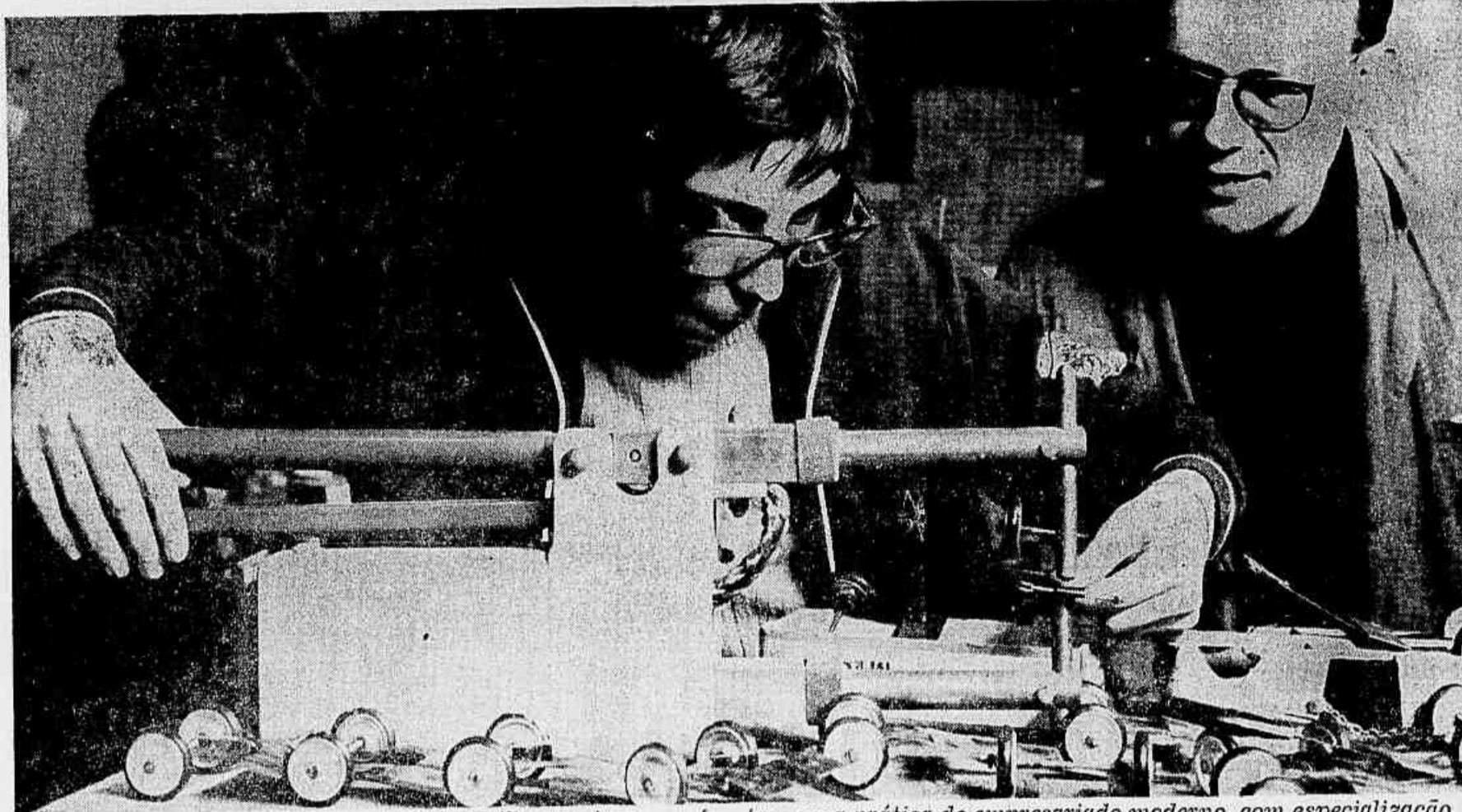

Na fábrica em miniatura de Mantes-la-Ville as crianças enfrentam uma prática de empresariado moderno, com especialização, organização racional do trabalho, e finalidade lucrativa



A ORIENTAÇÃO MAL COMPREENDIDA

Até hoje, orientadores educacionais, representando todo o Brasil, estão reunidos no Instituto de Educação, no II Congresso de Orientação Educacional. Classe ainda não regulamentada por lei, embora exigida em todas as escolas de 1.º e 2.º grau, os orientadores procuram, no contato diário do Congresso, definir as suas funções, as suas tarefas como líderes educadores e os métodos mais eficientes de realizá-las. Mas enfrentam o desconhecimento do público em geral e até mesmo a má vontade de alguns diretores de colégios que contratam um orientador para mil alunos, apenas para cumprir a lei



Embora ainda mal compreendida, a função do orientador é de integração dentro da escola

COM a antiga Lei de Diretrizes e Bases surgiu na instituição escolar a figura do orientador educacional, hoje presença obrigatória em cada escola, segundo Artigo 10 da Lei 5 692/71 que prevê: "Será instituída obrigatoriamente a orientação educacional incluindo aconselhamento vocacional em cooperação com professores, a família e a comunidade."

— Mas o que tem acontecido — conta uma das orientadoras participantes do Congresso — é que o orientador tem sido visto ou como a pessoa que vai resolver os problemas dos alunos problemáticos ou como o aplicador de testes vocacionais.

Na verdade a função do orientador é bem mais complexa, embora esteja ainda pouco definida. O orientador educacional é uma força centralizadora e integradora dentro da escola. É um elemento de ligação entre a direção, os professores, a família e os alunos, sempre com vistas ao acompanhamento individual do aluno, todo aluno e não apenas o aluno problemático.

— A falta de orientadores — e em alguns casos a própria estrutura da escola — impede que o orientador possa realizar este trabalho global. Se uma grande escola tem apenas um orientador,

simplesmente para cumprir e o a lei, é claro que ele não terá condições de fazer muito além de resolver casos especiais — diz Maria Luisa Ferrari, orientadora no Instituto de Educação e em um colégio particular.

As inúmeras tarefas

Exigida pela reforma de ensino, a profissão, contudo, ainda não está regulamentada. O curso de formação era de pós-graduação e os candidatos deviam ter no mínimo três anos de exercício do magistério. Com a reforma universitária, o curso passou a ser uma especialização dentro da Faculdade de Educação. A remuneração — ainda de acordo com a Lei — seria correspondente à especialização mas, por enquanto, é igual a dos professores públicos, com um pequeno aumento por triênio. O resultado é que os orientadores educacionais não são uma classe regulamentada nem definida e a maior parte dos poucos que existem — 500 mais ou menos, para toda a rede escolar da Guanabara — acumula dois empregos, o que prejudica enormemente o trabalho.

— O orientador é uma pessoa que precisa ter uma disponibilidade maior, emocional e de tempo. Ele é solicitado a todos os momentos pela direção do colé-

gio, pelos professores, pelos alunos e suas famílias: Tem de estar disponível para atender a todos. O ideal seria que cada orientador trabalhasse com 70 alunos, mais ou menos; o comum é termos uns mil alunos sob nossa orientação — diz Elizabeth Severiano.

No Congresso, que tem como tema central o trabalho do orientador educacional e a Reforma do Ensino, alguns princípios básicos sobre a atuação do orientador estão definidos: todos os alunos têm necessidade da orientação e não apenas os casos difíceis, embora estes requeiram maior atenção; o ponto central da orientação é a pessoa e não seus problemas; as soluções variam de acordo com as diferenças individuais; a orientação é sobretudo de efeito preventivo; a orientação não cuida diretamente de assuntos disciplinares, mas contribui para a redução de problemas deste tipo.

As tarefas do orientador, em termos objetivos, variam com o número de orientadores em cada escola e de acordo com a estrutura da escola. Com a direção, o orientador faz o seu planejamento básico. Vale a pena ressaltar que nem sempre os diretores aceitam bem a presença do orientador, visto por muitos como uma pessoa a mais na folha de pagamento, obrigatória para estar dentro da

lei. Junto com os professores, o orientador organiza e faz os chamados conselhos de classe, quase sempre bimestrais, para a avaliação dos alunos, enfatizando o conceito qualitativo individual. Com os próprios alunos, o orientador faz sessões de grupo, semanais, procurando resolver a problemática individual através da problemática do grupo. Os alunos, ainda não acostumados ao processo, costumam chamar as sessões de aulas de orientação. Finalmente, com os pais, o trabalho do orientador educacional vai dos encontros coletivos, debates e reuniões, ao atendimento individual.

O atendimento completo

Sendo um trabalho de equipe e de planejamento a longo prazo, a função do orientador educacional não traz efeitos imediatos, o que tem provocado desconfiança por parte dos vários elementos ligados à instituição escolar. Mas a família aceita com entusiasmo a participação do orientador.

— Os pais sentem que há um atendimento pessoal ao seu filho e portanto compreendem e aceitam bem o nosso papel. Mas o ideal — creio que já está sendo feito em algumas escolas em Brasília — é que o serviço de orien-

tação da escola fosse completado por um médico, um assistente social e um psicólogo. Como é impossível manter toda esta equipe em cada escola, deveriam existir núcleos atendendo a várias escolas próximas. O orientador encaminha os casos, quando necessário, a este núcleo, já que mesmo havendo um psicólogo no colégio a sua função não é terapêutica. Aqui esbarramos várias vezes em dificuldades estruturais: o aluno precisa de atendimento psicológico e não tendo recursos para procurar um particular terá de enfrentar filas de meses nos institutos especializados — diz Rosie Trotta.

A orientação ou o aconselhamento vocacional é um dos aspectos do trabalho do orientador educacional, talvez o aspecto mais valorizado pelos pais e pela direção do colégio, mas não é mais importante nem o único. Cabe ao orientador desenvolver a maturidade vocacional do aluno durante todo o curso, proporcionando atividades e informações para, depois, observar as reais aptidões de cada um.

— O que se fazia antes era a pura e simples aplicação de testes vocacionais para os alunos de 4ª série ginasial. Hoje o que se pretende é um acompanhamento mais completo, desde os primeiros anos do ciclo básico.

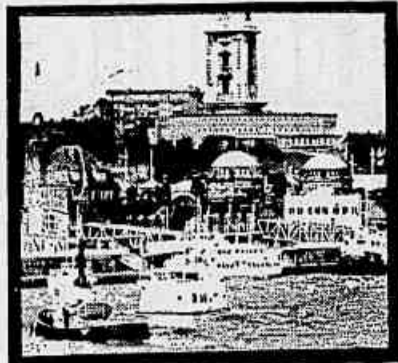

HAMBURGO NA PÁGINA 6

DE TURISMO



O Reino Encantado existe mesmo. Suas fronteiras começam exatamente a 24 quilômetros da cidade de Orlando, na Flórida, onde crianças e adultos se misturam para conhecer os encantos do mundo da fantasia, da aventura e do futuro. Tudo isso ocupado por personagens da História, de contos de fadas ou ainda das histórias em quadrinhos de Walt Disney, traduzidas em diversas línguas e divulgadas em quase todos os países. Com uma piscadela de olho, não muito séria, qualquer pessoa no Walt Disney World pode iniciar um papo com Margarida, Mickey, Pinóquio, um dos Três Porquinhos ou mesmo Abraão Lincoln, Tom Sawyer e David Crockett. Dois dias de passeios pelo parque, que tem uma área equivalente a um quarto do Estado da Guanabara, é o mínimo de que necessita o visitante para percorrer apressadamente as ruas, estradas, reinos e laboratórios e voltar para casa com uma visão mais ou menos completa do Disney World

Viagem ao Reino Encantado

UMA cidade do século passado, onde o transporte ainda é a diligência, os homens usam polainas e chapéu coco, as mulheres vestidos rendados e longos e as casas são de madeira, chama a atenção dos que chegam ao Disney World. Tudo ali cheira a passado, embora não haja mofo e poeira, além de os moradores serem gente alegre e divertida.

Esta primeira área do Disney World é a Main Street — USA. Não você terá uma idéia geral de como viviam os colonizadores, com detalhes inclusive de seus costumes: a mulher que usa a roca, o homem que derruba uma árvore, o trabalho para colocar uma ferradura no cavalo e até a técnica de tirar rapidamente do colдре a sua arma.

A Praça da Liberdade

Historicamente, é a parte mais interessante do Disney World. Ali se encontram todos os ex-presidentes americanos e se recordam os dias de criação da nação, com suas batalhas e lutas pela liberdade.

É possível encontrar atores caracterizados de George Washington, Thomas Jefferson ou Franklin Roosevelt junto a edifícios públicos, recordando em voz alta trechos de discursos famosos dos personagens que representam. Se uma criança para, atraída pela fala do Presidente, ficará surpreendida com a atenção que vai merecer do personagem que depois de encerrar sua oração lhe explica quem é, quando viveu e os fatos marcantes de seu governo.

A aventura na selva

No barco a motor se atravessa confortavelmente a terceira grande área do Disney World. Os rios por onde se navega são ora da África ora da América e não são raras as corredeiras, as cachoeiras e até alguns animais selvagens aparecem nas margens como para lembrar as dificuldades que tiveram para sobreviver David Crockett, Jim das Selvas e Tarzã.

Quem pode levar os seus filhos

Todas as agências de viagens possuem roteiros para quem quer visitar o Disney World. Variam apenas no número de dias passados lá, a categoria de hotel e os passeios pelos arredores. Cada excursão procura atrair maior número de pessoas oferecendo maiores vantagens quer no número das prestações mensais, juros mais baixos ou até mesmo a presença constante de uma pessoa especializada para acompanhar as crianças.

Basta consultar uma agência de viagens a fim de saber as condições para participar de uma excursão ao Disney World. Aqui, no entanto, você encontrará algumas sugestões para a viagem.

AGÊNCIA ABREU — Excursões de nove, 17, 21 ou 28 dias pelos

Estados Unidos com algumas atrações extras além do Disney World: cataratas de Niagara, Las Vegas e Acapulco. Financiamento a longo prazo com mensalidades desde Cr\$ 200,00. Rua México, 21, loja.

TOUR CENTER — Três roteiros para escolher. Visitas ao Centro Espacial da NASA. Prestações mensais de Cr\$ 99,05. Av. Rio Branco 156, sala 3216.

BRAZILIAN EXPRESS — Treze dias de movimento em Miami, Orlando, Cabo Kennedy e Panamá. Preços especiais para crianças. Prestações a partir de Cr\$ 141,00 ou Cr\$ 251,00. Av. Rio Branco 142, sala 201.

ANDRADE ARNAUD — Treze dias vendo o Seaquarium, Cy-

press Gardens, Ocala e Orlando. Preços para menores de 12 anos: Cr\$ 3 405,00; para maiores, Cr\$ 5 430,00. Financiamento em até 24 prestações. Av. Rio Branco, 89, loja.

IRMAOS CUPELO — Quatro roteiros com saídas quase diárias este mês. Com possibilidade de passear em Nova Iorque, Washington, Las Vegas e até a Disneylandia da Califórnia. Preços variáveis de acordo com o roteiro. Av. Rio Branco, 49, loja.

PROVINCIA TURISMO — Uma excursão de 17 dias com cinco dias inteiramente dedicados ao Disney World. Há planos especiais para quem viaja em grupo de duas ou de três pessoas. Av. Rio Branco, 156, 1.ª sobreloja.

EXPRINTER — Vinte dias pelos Estados Unidos indo até Nova Iorque ou apenas 16 dias conhecendo o Disney World, Miami, São Francisco, Los Angeles e dando um pulo até a Disneylandia. Av. Rio Branco, 57.

CONNALTOUR — Cinco dias no Disney World e alguns passeios em Miami e Cabo Kennedy. Financiamento para qualquer orçamento. Av. Rio Branco, 128, sobreloja.

BANDEIRANTES — Com uma excursão mais longa — 34 dias — a agência leva seu cliente aos Estados Unidos, Canadá e México. Há possibilidade de encurtar a viagem. Rua Pedro Lessa, 35, sobreloja.

HOTUR — Uma excursão combinada com avião e carro. São 18 dias que o turista passa viajando apenas com um roteiro que serve de guia, mas com liberdade para se transportar ao lugar que quiser. Rua Anfilóbio de Carvalho, 29, grupo 1315.



Jim das Selvas é quem comanda o barco nas aventuras pelos rios

Também personagens de Mark Twain se encontram na Frontierland. Depois é a vez das encadadas, das lutas do homem contra o mundo selvagem que surge na Adventureland. E há muita coisa para ver. Como se um filme estivesse sendo passado, com uma única diferença: você faz parte do elenco. Um elenco que não se envolve no conteúdo da história, mas um elenco participante, que se faz atuante na medida que prende a respiração quando ouve um ruído de fera ou quando arregala os olhos pensando descobrir numa fração de segundos os truques usados para fazer saltar diante de todos uma corredeira.

O amanhã mais perto

Tudo que você possa imaginar que aconteça no futuro está na Tomorrowland: um carro Fórmula-1, um avião a jato, que passa sobre todo o território americano, ou uma nave espacial que tem a Lua como destino são apenas três das muitas atrações.

Tudo ali fala dos sonhos de Júlio Verne, e um golpe de magia os torna realidade. Os computadores, de vários tipos e tamanhos, fazem a festa de muita gente que ao apertar um botão recebe mil respostas.

Nessa hora não são apenas as crianças que sentem medo. Muitos adultos, mesmo sabendo que estão num voo simulado, apertam as mãos ao ver se aproximar uma cratera lunar ou um despenhadeiro qualquer das montanhas Rochosas.

O mundo da fantasia

Um edifício de mais de 40 metros dá entrada ao Reino da Fantasia. É o castelo da Cinderela, que se encontra por perto conversando com os sete anões-zinhos ou com o Príncipe que a despertou do sono-castigo.

Bandas de música, personagens de Walt Disney e de contos de fadas se reúnem ali, passeando, brincando ou fazendo pose nos retratos que servem de recordação para a volta da viagem. Elefantes voadores se encontram com tanta facilidade como o Pateta, o Pato Donald, Vovo Donald, Lobo Mau e outros personagens também famosos.

A esta última área do Disney World quase sempre se volta mais de uma vez. As crianças porque se alegrem em brincar com os personagens das histórias que lêem, e os adultos por admirarem o trabalho de um homem e de sua equipe, voltados para uma missão importante: oferecer alegria ao mundo.



Um passeio no monorail mostra como será o transporte no futuro

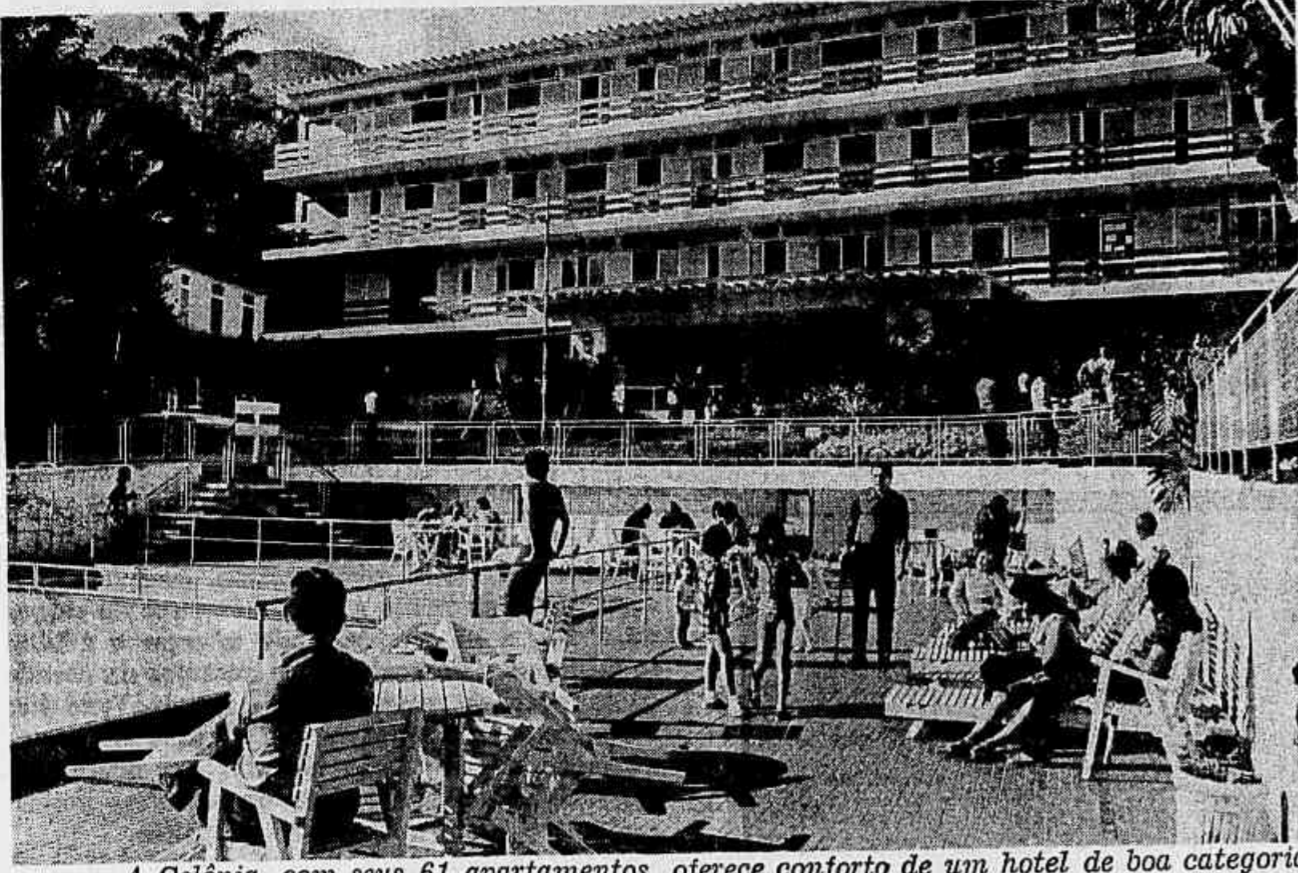

A Colônia, com seus 61 apartamentos, oferece conforto de um hotel de boa categoria

Sesc tem colônia de férias onde o preço é camarada

Passar duas semanas de férias na serra de Petrópolis e gastar com alojamento, refeições e recreação um mínimo de Cr\$ 93,00 por casal, pelo período inteiro, pode parecer algo irreal mas se transforma em fato concreto se você for comerciário e o seu empregador tiver vínculo com o Sesc.

A Colônia de Férias Getúlio Vargas que o Sesc mantém em Bonclima, distrito de Nogueira, Petrópolis — 1h30m de carro do Rio — tem vagas praticamente o ano inteiro, exceto nos meses de férias escolares, quando fica um pouco mais difícil obter lugar nos 61 apartamentos, cada um com capacidade para cinco pessoas da mesma família.

FÉRIAS DE JULHO: ESCOLHA AQUI ONDE PASSAR

Angra dos Reis — RJ
JARDIM PANORAMA HOTEL — Novo hotel, a beira-mar, só suítes. Excelente categoria.

Buzios — RJ
POUSADA DO SOL — E de Brigitte Bardot no Brasil, agora hotel. Frente à praia, redes nas varandas, simples e sofisticada.

Araucária — RJ
PARQUE HOTEL — No topo de uma colina, diante de praia, domina toda a imensa beleza da lagoa com suas águas mullidais. Cozinha de primeira (e para leão).

Terresópolis — RJ
RECANTO DAS PEDRAS — A sua casa de campo em Terresópolis (com todo o seu conforto e sem os problemas). Pírescos, chais com telefone, restaurante panorâmico, requinte na mesa, no ambiente, no atendimento pessoal. Piscina de água de fonte cristalina.

Nova Friburgo — RJ
HOTEL SAN'S SOUCI — Uma das grandes tradições da Suíça Brasileira. Um hotel completo, com todos os serviços de categoria internacional. Cozinha de primeira, piscinas, termas completas, esportes, playground, tudo.

Vassouras — RJ
PARQUE HOTEL SANTA AMÁLIA — No mais belo recanto da histórica cidade das Palmeiras imperiais, um hotel simples no centro de um parque com piscina, rudes sob mangueiras, esmerada cozinha caseira.

Itatiaia — RJ
HOTEL TYL — Estilo alpino, aptos, confortáveis, piscina, sauna, restaurante, lancheonette. Diárias só de pernoute.

HOTEL SIMON — A 1.150 m de altitude, dentro do Parque Nacional. Piscina, sauna, ducha.

Penedo — RJ
DANIELA — Sobre um rio de pedras e águas cristalinas, sauna, piscina, comida caseira, apto. privativo.

Ouro Preto — MG
POUSADA OIRO PRETO — Classe internacional. Suítes — Apartamentos — Restaurante — Boite — Garagem. Fração Antônio Dias, 10 — OIRO PRETO — Tel. 596.

Caxambu — MG
HOTEL LOPES — Sob a direção de Julio Pereira. A melhor alimentação da cidade, com delicioso vinho às refeições (oferta de casa). Fome 52. Aberto todo o ano.

Campos do Jordão — SP
VILA INGLESA — Uma das grandes tradições da estância, agora sob a direção dos proprietários, 1a. categoria.

CHATEAU — Suítes estilo Luiz XVI, banheiro completo a cores, televisão na suíte, adega internacional, etc.

Águas da Prata — SP
GRANDE HOTEL PRATA — A maior tradição da bucólica cidade, junto às fontes, boa categoria.

Serra Negra — SP
RADIO HOTEL — Sua fonte interna tem o maior índice de radioatividade da América Latina. Excepcional padrão de serviço. Instalações completas: piscinas, cascatas, playground, garagem, salões de TV, de jogos, de leitura, boutique, etc.

Águas de Lindóia — SP
HOTEL MAJESTIC — Novo, a 80m do Balaieiro, 102 aptos. carpetados, suítes, música ambiente, TV, telefone, ar condicionado, piscinas e conveniências. Central, piscinas, abastecido com água mineral, cozinha internacional.

São Lourenço — MG
GRANDE HOTEL — Um hotel com preço de motel. Cr\$ 18,50 é a diária com refeições incluídas. Um dos hotéis mais tradicionais da cidade, perto do Parque. Fiançamento.

Lambari — MG
HOTEL GLÓRIA — No pitoresca cidade montanhosa e de águas minerais, um hotel simples e com o olho do dono perto. Ótima cozinha caseira, com uma pitada árabe.

Pocos de Caldas — MG
HOTEL MINAS GERAIS — Primeira categoria, salas para tudo, bar, piscinas, playground, etc.

Monte Verde — MG
EL BRUJO — Cêndrio de sonho, cabanas requintadas com lareira, piscina, cozinha húngara, tudo de primeira.

Vitória — ES
CANNES PALACE HOTEL — O mais novo e luxuoso hotel da capital capixaba. Classe internacional. Suítes com geladeira e tvê. Ar condicionado e telefone em todos os apartamentos. Acuidamento central. Localização privilegiada.

Guarapari — ES
HOTEL CORONADO — 1.ª categoria, padrão de conforto, suítes e aptos, com telefone, restaurante de alto luxo, garagem no subsolo. Entre as praias do Meio e da Areia Preta, com o mar sob a sua janela.

Rádium Hotel — O mais tradicional e o mais bem localizado da cidade (fica "dentro" da Praia da Areia Preta). Aptos, confortáveis. Amplo jardim junto à praia, estacionamento privativo, etc.

GUIA JB

Horários e preços das passagens de aviões, ônibus e trens

AVIÕES

DO RIO PARA:				DO RIO PARA:					
Empresa	Horário	Dias	Tarifa	Equipamento	Empresa	Horário	Dias	Tarifa	Equipamento
BELEM									
Sadia	17:30	diariamente	810,96	Jatão	Cruzeiro	00:01	diariamente	1.194,32	Caravelle
Vasp	9:30	2.ª, 3.ª, 5.ª e sábado	1.170,10	Boeing	Cruzeiro	8:30	3.ª, 5.ª, sábado e domingo	912,07	Boeing
Vasp	13:15	2.ª, 4.ª e 6.ª	810,96	Boeing	Cruzeiro	13:30	2.ª e 6.ª	912,07	Boeing
Vasp	20:30	3.ª, 5.ª e domingo	810,96	Boeing	NATAL				
Variig	8:30	3.ª e domingo	872,36	Boeing	Vasp	19:15	diariamente	718,28	Boeing
Variig	9:45	3.ª e domingo	1.170,10	Boeing	Variig	18:00	diariamente	718,28	Boeing
Variig	23:30	2.ª e 4.ª	885,74	DC-8	PORTO ALEGRE				
Cruzeiro	9:01	diariamente	810,96	Caravelle	Sadia	6:00	diariamente	343,24	Dart Herald
Cruzeiro	16:00	diariamente	1.170,10	Caravelle	Sadia	11:25	diariamente	398,10	Jatão
ISÉO HORIZONTE									
Vasp	8:30	diariamente		Samurai	Vasp	16:00	diariamente	398,10	Boeing
Vasp	10:00	6.ª		ou	Variig	8:00	diariamente	381,25	Boeing
Vasp	11:00	diariamente			Variig	11:45	diariamente	419,17	Boeing
Vasp	13:00	domingo		Viscount	Cruzeiro	13:00	diariamente	381,25	Boeing
Vasp	14:30	2.ª a 5.ª, sábado e domingo	125,00	Boeing	Cruzeiro	14:00	diariamente	398,10	Boeing
Vasp	18:00	domingo e 6.ª		Sam/Viscount	Cruzeiro	17:30	diariamente	398,10	Boeing
Variig	6:00	2.ª e 6.ª		Avro	RECIFE				
Variig	7:00	diariamente		Electra	Sadia	10:15	diariamente	520,28	Dart Herald
Variig	10:00	diário exceto 6.ª		Electra	Sadia	17:30	diariamente	635,07	Jatão
Variig	14:30	6.ª		Avro	Vasp	8:00	3.ª e sábado	520,28	Samurai
Variig	19:15	diariamente		Caravelle	Vasp	9:30	3.ª, 5.ª e sábado	681,42	Boeing
Cruzeiro	12:00	2.ª e sábado			Variig	19:15	diariamente	681,42	Boeing
BRASÍLIA									
Sadia	11:45	2.ª e sábado		Jatão	Sadia	10:15	diariamente	520,28	Dart Herald
Vasp	9:15	2.ª, 3.ª, 5.ª e domingo		Boeing	Sadia	17:30	diariamente	635,07	Jatão
Vasp	12:00	domingo		Boeing	Vasp	8:00	3.ª e sábado	681,42	Boeing
Vasp	13:15	2.ª, 4.ª e 6.ª		Boeing	Variig	9:30	3.ª e sábado	681,42	Boeing
Vasp	14:45	2.ª a 5.ª, sábado e domingo		Boeing	Variig	18:00	diariamente	635,07	Boeing
Variig	7:00	2.ª a sábado	315,00	Boeing	Cruzeiro	10:30	diariamente	635,07	Caravelle
Variig	8:30	5.ª e domingo		Boeing	Cruzeiro	16:00	diariamente	635,07	Caravelle
Variig	10:00	4.ª		Boeing	SALVADOR				
Variig	13:00	2.ª, 3.ª e 5.ª		Boeing	Sadia	10:15	diariamente	355,98	Dart Herald
Variig	13:30	6.ª		Boeing	Sadia	17:30	diariamente	434,97	Jatão
Variig	18:45	2.ª e 6.ª		Boeing	Vasp	8:00	3.ª e sábado	355,98	Samurai
Variig	17:00	2.ª, 5.ª e sábado		Boeing	Vasp	19:15	diariamente	434,97	Boeing
Variig	17:30	2.ª e domingo		Boeing	Variig	8:45	6.ª e domingo	434,97	Boeing
Variig	18:00	2.ª, 5.ª e domingo		Boeing	Variig	9:45	diariamente	355,98	Boeing
Cruzeiro	12:30	3.ª, 5.ª e sábado		Boeing	Variig	18:00	diariamente	434,97	Caravelle
Cruzeiro	15:30	2.ª e 6.ª		Boeing	Cruzeiro	18:00	diariamente	434,97	Caravelle
CUIABÁ									
Vasp	9:15	2.ª, 4.ª, 6.ª e sábado	598,21	Boeing	Sadia	17:00	diariamente	815,17	Jatão
Vasp	10:30	2.ª, 5.ª e sábado	552,93	Boeing	Vasp	9:30	2.ª, 5.ª e sábado	1.045,82	Boeing
Cruzeiro	6:15	3.ª e 6.ª	497,11	YS-11	Vasp	13:15	2.ª, 4.ª e 6.ª	741,45	Boeing
Cruzeiro	8:30	3.ª, 5.ª, sábado e domingo	600,32	Caravelle	Variig	9:45	3.ª, 6.ª e domingo	1.032,13	Boeing
CURITIBA									
Sadia	6:00	diariamente	215,90	Dart Herald	Sadia	17:00	diariamente	815,17	Jatão
Vasp	13:30	2.ª e 6.ª e domingo	240,12	Viscount	Vasp	9:30	2.ª, 5.ª e sábado	1.045,82	Boeing
Variig	13:00	diariamente	240,12	Electra	Vasp	13:15	2.ª, 4.ª e 6.ª	741,45	Boeing
Cruzeiro	8:00	2.ª, 4.ª e 6.ª	263,90	Caravelle	Variig	9:45	3.ª, 6.ª e domingo	1.032,13	Boeing
FLORIANÓPOLIS									
Sadia	6:00	diariamente	281,20	Dart Herald	Sadia	17:00	diariamente	815,17	Jatão
Variig	13:00	diariamente	312,80	Electra	Vasp	9:30	2.ª, 5.ª e sábado	1.045,82	Boeing
FOZ DO IGUAÇU									
Sadia	6:15	domingo	374,93	Dart Herald	Sadia	17:00	diariamente	815,17	Jatão
Sadia	8:00	sábado	374,93	Dart Herald	Vasp	9:30	2.ª, 5.ª e sábado	1.045,82	Boeing
Variig	8:15	diariamente	402,32	Electra	Vasp	13:15	2.ª, 4.ª e 6.ª	741,45	Boeing
FORTALEZA									
Sadia	17:30	diariamente	828,86	Jatão	Sadia	17:00	diariamente	815,17	Jatão
Vasp	8:00	3.ª e sábado	1.254,09	Samurai	Vasp	9:30	2.ª, 5.ª e sábado	1.045,82	Boeing
Vasp	9:30	3.ª, 5.ª e sábado	877,86	Boeing	Vasp	13:15	2.ª, 4.ª e 6.ª	741,45	Boeing
Vasp	19:15	diariamente	877,86	Boeing	Variig	9:45	3.ª, 6.ª e domingo	1.032,13	Boeing
Variig	9:45	3.ª, 6.ª e domingo	877,86	Boeing	Variig	18:00	diariamente	635,07	Boeing
Variig	18:00	diariamente	877,86	Boeing	Cruzeiro	16:00	diariamente	635,07	Caravelle
Cruzeiro	16:00	diariamente	768,83	Caravelle	Cruzeiro	14:00	diariamente	635,07	Caravelle
Cruzeiro	21:30	2.ª, 4.ª e 6.ª	828,86	Caravelle	Cruzeiro	17:30	diariamente	635,07	Caravelle
GOIANIA									
Vasp	14:30	3.ª e 5.ª, sábado e domingo	443,39	Boeing	Sadia	17:00	diariamente	815,17	Jatão
Variig	16:30	diariamente	399,16	Boeing/Electra/Avro	Vasp	9:30	2.ª, 5.ª e sábado	1.045,82	Boeing
(É necessário ir primeiro a Brasília para adquirir para Goiânia)									
MANAUS									
Vasp	9:15	2.ª, 3.ª, 5.ª e domingo	925,76	Boeing	Sadia	17:00	diariamente	815,17	Jatão
Vasp	9:30	3.ª, 5.ª e sábado	1.254,09	Boeing	Vasp	9:30	2.ª, 5.ª e sábado	1.045,82	Boeing
Variig	9:45	3.ª, 6.ª e domingo	912,07	Boeing	Vasp	13:15	2.ª, 4.ª e 6.ª	741,45	Boeing
Variig	10:00	4.ª	912,07	Boeing	Variig	9:45	3.ª, 6.ª e domingo	1.032,13	Boeing
Variig	17:00	2.ª, 5.ª e sábado	912,07	Boeing	Variig	18:00	diariamente	635,07	Boeing

ÔNIBUS

DO RIO PARA:	Preço (Cr\$)	Tempo de viagem	Saída	DO RIO PARA:	Preço (Cr\$)	Tempo de viagem	Saída
Angra dos Reis	9,70	4:30	5:45 — 7:15 — 8:30 — 10:45 — 13:00 — 15:15 — 16:45 — 18:30 (diário)	Guarapari	27,10	9:45	7:15 (diário)
Araucária	7,33	3:00	7:00 — 9:00 — 11:00 — 13:00 — 15:15 — 17:00 — 21:00 — 23:00 e 23:30 (diário)	Itatiaia	8,80	3:00	6:00 — 6:15 — 8:45 — 9:00 — 10:00 — 12:40 — 14:00 — 18:00
Araçá Belo Horizonte	45,00	15:00	20:00 (via Uberaba)	Lambari	18,20	7:00	8 horas (diário)
Brasília	119,00	20:00	C/leito, às 17 horas (diário)	Petrópolis	3,30	7:00	De hora em hora, de 5:15, de 15 em 15 minutos. Último ônibus sai às 23:45
Cabo Frio	9,30	4:00	6:45 e 15 horas (diário)	Pocos de Caldas	25,40	9:00	7 horas e 23:10 (diário)
Cambuquira	17,00	6:00	6:00 e 21:00 (diário)	Porto Alegre	77,50	27:00	7:30 (1/leito)
Campos	16,50	7:30	9:30 e 22 horas (diário)	Recife	115,80	38:00	5/leito: 7,15 (diário) e 8:30 (Sa., 6a. e dom.)
Caxambu	14,30	5:30	De hora em hora, a partir das 7 horas	Salvador	243,80		C/leito: 7 horas (diário) e 6:45 (2a., 4a. e 6a.)
Curitiba	42,50	14:00	8:30 e 21:15 (diário)	São Paulo	81,40	27:00	5/leito: 7:30 — 8:30 — 14:00 — 14:30 (diário)
Florianópolis	57,50	22:00	20 e 22 horas (diário)	São Paulo	160,80		C/leito: 12:30
Friburgo	7,80	3:00	14 horas (diário)	São Paulo	21,80	6:00	De 15 em 15 minutos
Fortaleza	132,00	50:00	De hora em hora, a partir das 6 horas. Último ônibus sai às 20 horas	Terresópolis	4,50	2:00	De meia em meia hora
	262,00		9:00 — 14:00 e 19:00 (diário)	Vitória	29,00	10:00	7:30 — 19:00 — 19:30 — 20:30 — 20:45 — 21:00 — 21:15 e 22:30
			C/leito: 3a. e 5a. às 16 horas		56,00		C/leito 21:30 e 21:45

Aos domingos e feriados algumas empresas alteram seus horários colocando ônibus extras.

TRENS

TREM DP-1 (ato de luxo) — Sai diariamente às 8h10m da Estação Pedro II e chega às 18h10m em São Paulo. Poltrona: Cr\$ 16,40. Cabine individual: Cr\$ 8,20.

TREM DP-2 (ato de luxo) — Sai diariamente às 23h10m da Estação Pedro II e chega às 8h10m em São Paulo. Poltrona: Cr\$ 18,00. Cabine individual: Cr\$ 42,00. Cabine dupla: Cr\$ 69,00. Leito inferior: Cr\$ 37,00. Leito superior: Cr\$ 32,00. Meia passagem em poltrona: Cr\$ 9,00. Crianças até quatro anos não pagam.

TREM SP-1 (expresso metropolitano) — Sai às 5h30m da Estação Pedro II e chega em São Paulo às 11h. Preço: 1a. classe, Cr\$ 17,30 e 2a. classe, Cr\$ 11,00.

PARA BELO HORIZONTE:

TREM N-1 (noturno) — Sai da Estação Pedro II às 17h20m e chega a Belo Horizonte às 7h11m. Poltrona de 1a. classe: Cr\$ 18,70. De 2a. classe: Cr\$ 11,30. Cabine dupla: Cr\$ 53,40. Leito inferior: Cr\$ 27,70. Leito superior: Cr\$ 25,70. Crianças de 4 a 10 anos em leito pagam meia passagem e de 4 a 13 anos em poltrona também.

TREM DP-3 (ato de luxo) — Sai às 20h15m da Estação Pedro II e chega a Belo Horizonte às 8h40m. Poltrona: Cr\$ 20,60. Cabine dupla: Cr\$ 74,20. Leito inferior: Cr\$ 39,60 e leito superior: Cr\$ 34,60.

O conforto

Apesar do preço quase irrisório — proporcional ao salário de cada frequentador — a Colônia de Férias do Sesc oferece o conforto de um hotel de boa categoria: apartamentos amplos, arejados, com banheiro e nos quais uma família de até cinco pessoas pode ficar comodamente instalada.

No restaurante de cardápio fixo — as refeições já estão incluídas nos preços — a comida é farta, do tipo caseiro, saborosa e sem sofisticada. Nas mesas para 12 pessoas cada um se serve à vontade e apenas os pratos quentes são servidos pelos copeiros.

Para recreação, a Colônia de Férias Getúlio Vargas dispõe de salas de estar, sauna, jogos de salão, bar, biblioteca e cinema. Na parte esportiva, há um posto da Shell que você deve ultrapassar e ficar atento para entrar na primeira estrada à direita. Depois é seguir até a quinta rua transversal, subir uma ladeira e chegar à Colônia.

A inscrição

Para passar um período máximo de 14 dias na Colô-

O caminho

Para chegar à Colônia de Férias do Sesc basta pegar a Estrada Rio-Petrópolis e depois a Estrada União Indústria. Na altura do km 12, pouco depois de Correlas, há um posto da Shell que você deve ultrapassar e ficar atento para entrar na primeira estrada à direita. Depois é seguir até a quinta rua transversal, subir uma ladeira e chegar à Colônia.

No local a temperatura média é de

PASSAPORTE

HÉLIO KALTMAN
Editor do Caderno de Turismo

Para quem está pensando em visitar o Nordeste de carro e não quer voltar dirigindo nas mesmas estradas e na mesma paisagem da viagem de ida, a VASP lançou um programa Vá de Carro e Volte de Avião no qual você e o seu automóvel regressam ao Rio via aérea pagando uma tarifa reduzida. Na véspera do voo de regresso do Nordeste, à noite, leve o seu carro ao aeroporto e entregue à VASP. Quando você chegar ao Rio, no dia seguinte, val encontrar o veículo à sua espera pagando a tarifa de retorno Norte/Sul, quase a metade do preço normal. E a sua passagem, para a volta, pode ser adquirida para pagamento a prazo, sem juros.

O piscinão

Para a Prefeitura do Município paulista de São Caetano do Sul, a construção de uma piscina pública "é uma necessidade de lazer na vida de um município altamente industrializado." Mas a piscina que São Caetano do Sul vai ter ainda este ano acabará fatalmente como atração turística — ou folclore — com seus 180 metros de comprimento, 13 mil metros quadrados de superfície de água e capacidade para 18 milhões de litros. Segundo a firma construtora, no piscinão pode caber um petroleiro de 40 mil toneladas. Preço: mais de Cr\$ 6 milhões.

O folheto

Divulgar o Brasil e colaborar com a política governamental de incremento do turismo foram os motivos que levaram a Varig a editar um folheto — *As Grandes Cidades do Brasil* — para ser distribuído no exterior impresso em diversos idiomas. Impressão gráfica de primeira, ilustrado com fotografias a cores, o folheto apresenta um texto leve e objetivo focalizando as principais cidades brasileiras e pontos turísticos capazes de exercer maior atração no visitante estrangeiro.

As feiras

Ao contrário de São Paulo, o Rio nunca conseguiu firmar tradição como cidade-sede de feiras e exposições, talvez pela falta de um local adequado como o Anhembi ou bem localizado como o Ibirapuera. Mas novas tentativas vêm aí: no próximo dia 21 começa a III Feira de Amostras, no Pavilhão de São Cristóvão, na qual os organizadores afirmam ter investido cerca de Cr\$ 6 milhões; e de 23 de agosto a 3 de setembro, no Museu de Arte Moderna, será aberta a Escritez 72 apresentando equipamentos, sistemas e métodos para escritório e administração.

Superprodução

Os principais episódios da vida de Mahatma Gandhi acabam de ser transformados na Índia em espetáculo de som e luz. Na cidade de Ahmedabad, às terças, quintas, sábados e domingos, recursos eletrônicos mostram através do som e da luz os momentos mais importantes dos 30 anos de liderança de Gandhi, repletos de lutas, conflitos e vitórias. Ahmedabad é uma cidade industrial, com 1,5 milhão de habitantes, ligada a Bombaim, Jaipur e Deli por serviços aéreos diários. O espetáculo pode ser assistido e ouvido em três idiomas: hindi, gujarati e inglês.

O decreto

Através de um decreto do Governador Raimundo Padilha, os municípios fluminenses só poderão considerar para efeito de aprovação os projetos de loteamento, construção, obras em geral ou cartazes de publicidade que tenham sido submetidos à aprovação do Conselho Estadual de Turismo (Cetur), e por delegação desta, à Companhia de Turismo do Estado do Rio (Flumitur). O decreto do Governador visa, principalmente, preservar as condições paisagísticas, urbanísticas e ecológicas das áreas consideradas pelo Estado do Rio como de interesse turístico.

A embaixadora

Chega ao Rio, no próximo dia 16, a Srta. Sherry Swets, 20 anos, estudante, escolhida em concurso nos Estados Unidos, entre dezenas de jovens, para ser a embaixadora do Walt Disney World. Durante a sua permanência no Brasil, a embaixadora visitará sete Estados fazendo a promoção e trazendo a mensagem de simpatia do reino encantado que Disney instalou em Orlando, Flórida.

O calendário

O diretor da Claras Turismo para o Brasil, Sr. José Manuel Ferreira Marques, seguiu para Lisboa a fim de colaborar com a matriz da empresa na elaboração do calendário turístico do próximo ano. Sua participação no planejamento do calendário visa, sobretudo, um melhor aproveitamento do programa para os turistas brasileiros em excursões pela Europa. O diretor da Claras viajou acompanhado do publicitário Gevaert Trajano, da Ritto Publicidade, que vai aproveitar a permanência em Lisboa para melhor assimilar as técnicas de propaganda e promoção da Claras.

ESCALA

Marcada para o período de 4 a 9 de outubro a realização da II Convenção Nacional da Hotelaria. A sede será o Hotel Sans-Souci, em Nova Friburgo, onde delegados de todo o Brasil debaterão problemas da classe hoteleira. // O presidente da Embratur, Sr. Paulo Manuel Protásio, proferiu a aula inaugural do I Curso de Gerência de Turismo, em realização no Instituto de Administração e Gerência da PUC. Com o auxílio de um audiovisual, o Sr. Paulo Manuel Protásio esclareceu, em detalhes, para os alunos do curso, o que é a política nacional de turismo. // A Bandeirantes Turismo foi escolhida para prestar assistência aos participantes do II Congresso Brasileiro de Distribuidores de Valores e da I Exposição Brasileira de Mercado de Capitais, que terão lugar no Copacabana Palace, de 22 a 25 de agosto. // Para quem aproveita as férias e vai de carro ao Uruguai, uma informação: o Governo uruguayo eliminou toda intervenção consular na documentação de cidadãos brasileiros e seus respectivos veículos para ingresso no país, em turismo e por via terrestre. // Os dirigentes da II Feira Nacional de Lojistas que se realizará no Rio, de 17 a 23 de setembro, juntamente com a XIII Convenção Nacional do Comércio Lojista, estão muito otimistas. Asseguram que vão girar no Rio cerca de Cr\$ 30 milhões, dos quais o Estado arrecadará 16% de ICM, recolhendo aos seus cofres Cr\$ 4,8 milhões. // Inaugurado em Vitória o Helal Hotel, pertencente à Helal Hotéis, Empreendimentos e Turismo Ltda.

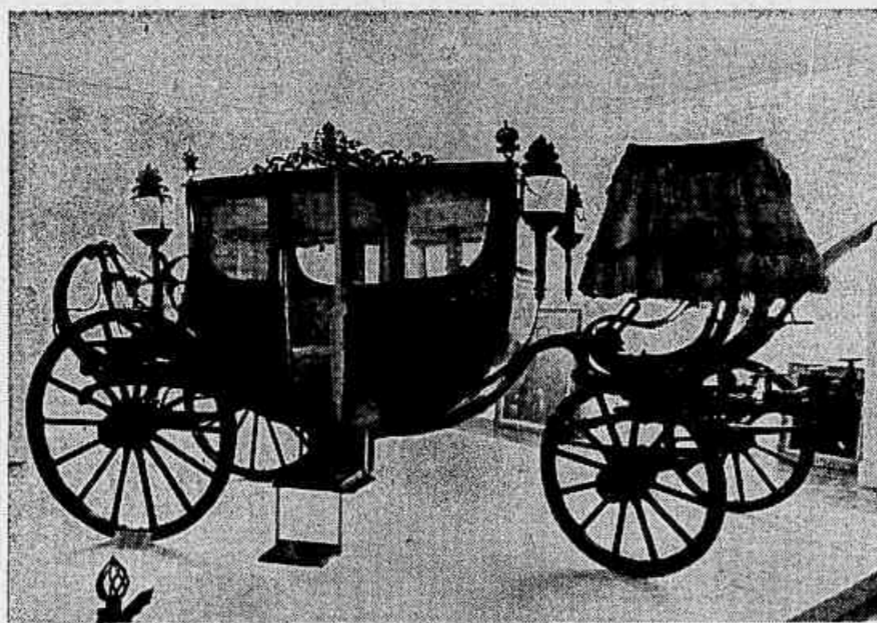

No Museu Histórico, do descobrimento até a queda da monarquia



O Palácio do Catete conta toda a história do Brasil republicano

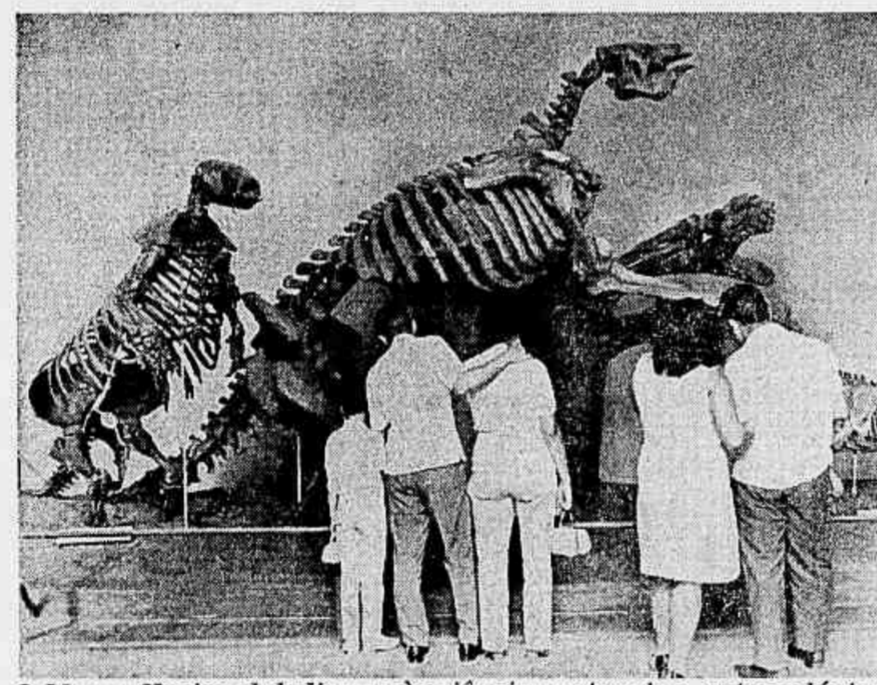

O Museu Nacional dedica-se às ciências naturais e antropológicas

Rio tem museus que nem mesmo cariocas conhecem

Além das belezas naturais que fazem sua fama internacional, o Rio possui outros atrativos de interesse artístico, histórico e cultural entre eles cerca de 40 museus, alguns famosos por suas coleções e peças raras, outros quase e totalmente desconhecidos do público.

De todos eles, os mais visitados e que despertam maior interesse entre turistas e estudantes são o Museu Histórico Nacional, da Praça XV, o Museu Nacional da Quinta da Boa Vista, o Museu da República que funciona no antigo Palácio do Catete, o Museu da Cidade, o Parque da Cidade o Museu de Arte Moderna e o Museu Nacional de Belas Artes.

Mas os brasileiros ainda têm pouco hábito de visitar museus. A quase totalidade dos cariocas nunca entrou em nenhum deles ou pelo menos desconhece a maioria. Talvez nem saiba que poderia ver de perto uma múmia raríssima por ter os pés e as mãos sem faixas; a pena de ouro com que o Marechal Deodoro da Fonseca assinou o projeto da primeira Constituição do Brasil; pedaços da força em que morreu Tiradentes ou o quarto em que Getúlio Vargas foi encontrado morto.

Nacional, na Quinta

No antigo Palácio Imperial da Quinta da Boa Vista, residência de D. João VI, D. Pedro I e D. Pedro II, funciona hoje o Museu Nacional. Fundado em 6 de junho de 1818 por D. João VI em continuação à chamada Casa dos Passaros, dedicada às Ciências Naturais e Antropológicas.

O interesse da visita à Quinta da Boa Vista não está somente no Museu Nacional. O parque, o lago com os pedalinhos, o Museu da Fauna, o Jardim Zoológico bem perto, tudo isso justifica um dia inteiro de passeio que interessa a toda a família.

Mas é quase impossível num só dia ver tudo que as 39 salas de exposição do museu contém. Por isso, a melhor maneira de visitá-lo é escolher os assuntos de maior interesse para você percorrer detidamente algumas salas apenas. Se você puder, volte outro dia para continuar a ver os dois andares de exposição, pois num só dia você se cansaria demais e não conseguiria ver tudo em menos de 4 horas.

A Terra e o homem

No primeiro pavimento você encontrará um pouco da história da Terra, minerais do Brasil e de vários países. Nesse andar está o Bendegó, o maior meteorito já encontrado no Hemisfério Sul que pesa 5 360 quilos.

No segundo andar você pode começar a visita vendo a evolução do homem de seu mais remoto ancestral até o Homo sapiens. Na sala

de antropologia física, a formação de um ser humano — com dois fetos expostos, um de 2 e um de 4 meses — as crianças e os biótipos.

Nessa sala, todos os visitantes se detêm diante da declaração da UNESCO de que "todos os seres humanos hoje vivos pertencem a uma única espécie Homo sapiens e procedem de um mesmo tronco; os diversos povos da Terra possuem igual potencialidade biológica para alcançar qualquer nível de civilização." Essa declaração anula todos os tipos de racismo e tentativa de afirmar a superioridade biológica de uma raça sobre as outras.

As coleções etnográficas e arqueológicas dos indígenas brasileiros, com material de 140 tribos diferentes — inclusive de muitos grupos extintos — despertam enorme interesse. Em exposição estão objetos de cerâmica, redes, flechas, cocares, tangas de miçangas, enfeites de penas muito coloridas, ramos, canoas e flautas, entre todos os objetos que fazem parte do cotidiano do índio.

A múmia e o sarcófago

Numa das salas dedicadas ao Egito encontra-se a única múmia de mulher do mundo a ter as mãos e os pés descobertos. Semelhante a essa só existe uma de homem no Museu Britânico de Londres. Além dela, o museu possui uma múmia de um sacerdote, de uma criança de 12 anos e o sarcófago com a múmia da sacerdotiza e cantora do templo de Amon, Sha-Amun-en-Su.

Toda a parte de arqueologia é riquíssima. Nas salas dedicadas à cultura greco-romana você encontra objetos encontrados em Pompéia e cerâmica etrusca; peças da cultura inca e maia e a famosa cerâmica marajoara podem ser apreciadas nas salas seguintes.

Chegando às salas de zoologia você vai encontrar todos os grupos importantes do reino animal, dos protozoários aos mamíferos. Verá esqueletos de animais pré-históricos, e na sala de anatomia comparada, encontrará a estrutura óssea de numerosos vertebrados de uma lagartixa de 8 cm até o de uma baleia de 17 metros de comprimento.

No Catete, a República

O Museu da República — fundado por Juscelino Kubitschek em 1960, quando da transferência da capital para Brasília — conta toda a história da República brasileira do início do movimento republicano até o Governo dos últimos presidentes.

Aberto à visitação de terça a sexta das 12h30m às 17 horas e das 15 horas às

18 horas aos sábados, domingos e feriados, o Museu da República funciona no antigo Palácio do Catete que foi sede do Governo e residência dos presidentes desde Prudente de Morais.

Situado num parque de 33 mil metros quadrados aberto ao público — as crianças podem brincar e andar de bicicleta — o Palácio guarda importantes peças ligadas à história da República: objetos de uso particular dos presidentes, como óculos, canetas, relógios, cigarreiras de ouro; a mesa usada por Deodoro da Fonseca para assinar a proclamação da República; a urna utilizada na primeira eleição de 25 de fevereiro de 1891; quadros e estátuas dos presidentes e figuras ilustres da história da República; o quarto onde Getúlio Vargas foi encontrado morto em 24 de agosto de 1954 e que permanece como foi usado pelo Presidente; o quarto que em 1934 hospedou o Cardeal Pacelli, futuro Papa Pio XII.

Visitado mensalmente por cerca de 4 mil pessoas, o Museu da República recebe nas férias até 20 mil visitantes por mês que percorrem seus três andares de exposição admirando as peças expostas e o próprio palácio com suas pinturas murais, seus salões de festas e sua requintada decoração.

Encontro com a História

Um outro importante encontro com a História do Brasil pode ser marcado diariamente na parte da tarde, exceto às segundas-feiras. Local: Museu Histórico Nacional, onde você faz uma volta ao passado desde a descoberta até a queda da Monarquia. O prédio onde funciona o Museu é o antigo edifício do Arsenal de Guerra na Ponta do Calabouço.

O Museu Histórico Nacional foi criado em 1922, no Governo de Epitácio Pessoa e à sua direção estão subordinados o Museu do Catete e o Museu do Folclore, que funciona numa pequena casa nos jardins do Palácio do Catete.

Você pode começar a visita pela ordem cronológica e acompanhar toda a evolução do país passando pelo descobrimento, período de Colônia, Reino Unido, I e II Reinados. Nesse desfile, veja de perto armas usadas pelos índios na época do descobrimento, quadros famosos que retratam os primeiros colonizadores, a travessia da força em que Tiradentes morreu, móveis que pertenceram aos imperadores do Brasil, armas e canhões da Guerra do Paraguai, coches de D. Pedro II, louças e móveis da Marquesa de Santos, além de inúmeros quadros dos imperadores, figuras importantes da História e cenas de batalhas da Guerra do Paraguai.

É ISSO AÍ BICHO

"CHARTER" A NOVA MANEIRA DE VIAJAR

FOZ DO IGUAÇU E ASSUNÇÃO

8 DIAS-TUUDO INCLUIDO 1.250,00 SAINDO DE SÃO PAULO

Financiados a partir de 50,00 mensais

Saídas sempre aos domingos
Jato
Hotéis de Primeira (San Martin e Paraná)
Boates, Piscinas e Refeições
Ida e Volta a Iguazú no jato

TRANS BRASILEIRA

Consulte seu Agente de Viagens ou
Exprinter
MEIO SÉCULO DE TURISMO

RIO DE JANEIRO - Av. Rio Branco, 57 - A - Tel: 223-1909 • SÃO PAULO - Barão do Itapetzinga, 243 - Tel: 35-7104 • SANTOS - R. General Câmara, 20 - Tel: 2-9656 Embratur 05/GB - 164/SP - Cat. "A"

Altamiratur

Rua Silva Teles, 307 - Tel: 292-9443
EMBRATUR - NP: 667/SP-CAT. A.

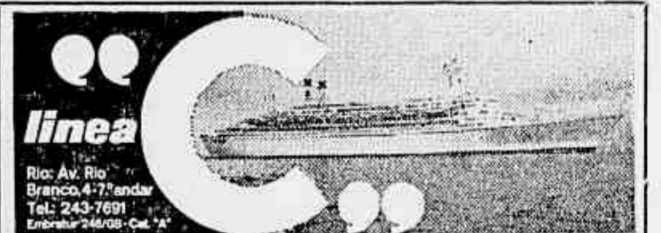
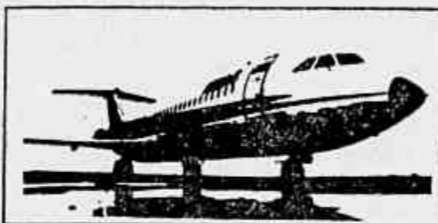

DOIS GRANDES CRUZEIROS COM O "EUGENIO C".

AO CARIBE: Saíndo do Rio em 23-1-73
A S. FRANCISCO/LOS ANGELES/ACAPULCO/
/CRISTOBAL-BALBOA/CARTAGENA/LA GUAIRA
/CURAÇAO/GRANADA/TRINIDAD/BAHIA:
Saíndo do Rio em 20-2-73

CRUZEIRO COM O "ENRICO C."

DE NATAL: Saíndo do Rio em 20-12-72
DE FIM DE ANO: Saíndo do Rio em 28-12-72
A TERRA DO FOGO: Saíndo do Rio em 4-1-73
e 17-1-73

CRUZEIROS NO CARIBE E MEDITERRÂNEO:

Com o FEDERICO C.-CARLA C.-FRANCA C.-ANDREA C. e FLAVIA: durante todo o ano

LINHA REGULAR

P/BUENOS AIRES	P/EUROPA*
8-8-72	EUGENIO C. 17-7-72
3-9-72	EUGENIO C. 14-8-72
12-10-72	EUGENIO C. 9-9-72
9-11-72	EUGENIO C. 18-10-72
	EUGENIO C. 15-11-72
6-12-72	EUGENIO C. 12-2-72

COSTA TOURS

* GRANDES EXCURSÕES NA EUROPA

Consulte seu Agente de Viagens

CAMPING

NOTICIÁRIO OFICIAL

MEMBRO DA FEDERAÇÃO INTERNACIONAL DE CAMPING E CARAVANING
Depart. de Guanabara — Secretaria: Av. Rio Branco, 185/712 — Tel. 252-5446
Depart. de São Paulo — Secretaria: Rua 24 de Maio, 35/1.504 — Tel. 37-9331
Depart. de Paraná — Secretaria: Rua 15 de Novembro, 551/302 — Tel. 23-9845
Depart. de Brasília — Secretaria: Edif. Maristela, s/1.214 — Tel. 23-6561

Sauna paulista

Quem vai a Campos do Jordão este mês já pode contar com mais uma atração na área de acampamento: uma sauna foi inaugurada e os campistas podem dividir melhor o seu tempo de lazer que antigamente era todo gasto apenas nas quadras de esporte.

O camping de Campos do Jordão fica em Descansópolis, a 800 metros do Hotel Rancho Alegre, e é banhado pelo rio Sapucaí que além de ter em suas margens muitos pinheiros, permite a prática da pesca. Um salão de estar reúne os campistas à noite e os protege do frio que neste período do ano chega a ser muito forte.

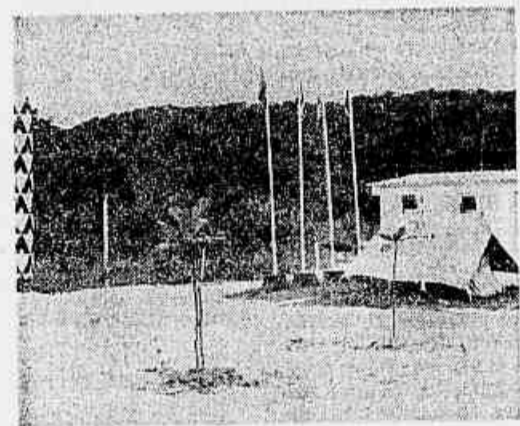

Guarujá maior

O camping de Guarujá teve aumentada a sua área útil e concluída a sua quadra de esporte. O arruamento da área pioneira foi totalmente concluído e os carros já podem trafegar em segurança, sem necessitar percorrer os gramados.

Embora seja mais frequentado no verão, o camping da praia mais famosa do litoral paulista tem tido para pernoites nos fins de semana quase 200 campistas.

Neve no Sul

Está nevando em São Joaquim e muitos campistas que saíram do Rio e de São Paulo para Santa Catarina já estão voltando porque tiveram realizado o seu desejo: ter umas férias diferentes, vendo a neve caindo nos vales da cidade.

A viagem a S. Joaquim, para os que não gostam de correr muito, pode ser feita em dois pernoites: um no Clube dos Quinhentos e outro em Curitiba.

Registro de acompanhantes

A fim de realizar as estatísticas de pernoites dos campings é necessário que o campista auxilie o seu clube preenchendo com clareza e boa vontade a ficha de registro do acompanhante ou convidado. A medida visa apenas ao benefício do próprio associado e deve ser levada a efeito na mesma hora da entrada.

O registro no livro é próprio continuará, pois a ficha nova apenas é um complemento que busca o aprimoramento do serviço.

Convênio com Conchal

O presidente do Conselho Patrimonial do Tropical Clube Campo e Pesca da cidade paulista de Conchal veio ao Rio esta semana para oferecer as instalações do seu Clube aos campistas, que poderão usá-las com suas barracas ou trailers.

O Sr. Antônio José Corte vai assinar um convênio com o CCB para a utilização da área que segundo ele é totalmente arborizada e cortada pelo rio Ferraz. O Clube, que foi fundado há alguns anos, ficará pronto dentro de meses e terá cantina, banheiros, piscina e quadras de esporte.

Conchal fica perto de Campinas e há asfalto nas rodovias que a ligam às outras cidades paulistas.

Folhetos à disposição

Para consultar e verificar o tipo de material que se fabrica hoje na Europa, a Divisão de Campings do CCB dispõe de folhetos sobre barracas e equipamentos diversos que podem ser utilizados por seus sócios.

Sacos de dormir, sapatos especiais, garrafas térmicas com novas formas e todo o material de esporte ligado ao campismo são apresentados nos folhetos e mostruários.

Brasil no guia

Na página 436 do novo *Guide Suisse*, especializado em campismo, já consta o nome do Camping Clube do Brasil com seu endereço e detalhes sobre a prática do campismo em nosso país.

O *Guide Suisse*, editado na França, é conhecido internacionalmente e se torna o melhor acompanhante de quem viaja à Europa porque traz mapas e roteiros.

Taxa de pernoite

O aumento da taxa de pernoite começará a vigorar a partir do dia 1.º de agosto. Todos os anos é necessário fazer um reajuste da taxa devido ao aumento dos salários dos empregados e os gastos de manutenção realizados nas áreas de acampamento. Este ano o aumento, que deveria ter saído em julho, só será cobrado em agosto. A nova taxa será de Cr\$ 4,00.



Nas piscinas ao ar livre a temperatura da água vai a 42 graus

Natureza faz ferver a água no banho em Goiás

Em Caldas Novas, no interior de Goiás, se encontra a maior estância hidrotermal do mundo: são 14 quilômetros de um rio onde a temperatura das águas oscila entre 37 e 42 graus centígrados. A curiosidade leva até ali turistas, leigos e estudiosos, todos interessados em ver de perto as fontes que para muitos têm virtudes miraculosas.

Melo desconfiado, o homem do cerrado goiano acha que a origem da temperatura elevada das águas está num morro que fica próximo à fontes: ali teria existido há muitos anos um enorme vulcão que, ao acabar formou o maior rio quente do mundo. Os cientistas que visitam o local, entretanto, têm uma idéia diferente: a causa do fenômeno é simplesmente alguns minerais de urânio que se encontram em desintegração na região.

Para qualquer idade

Situada a apenas 300 quilômetros de Brasília, a cidade de Caldas Novas pode se transformar rapidamente em atração turística. Hoje em dia ele tem frequentadores assíduos: são pessoas idosas que vão para lá em busca de curas, mas também jovens que encontram ali o local ideal para o descanso do fim de semana ou das férias.

Para que a exploração turística do local não sofra a falta de infra-estrutura, o Govern. de Goiás decidiu determinar um estudo global para a sua política de turismo. Depois de feitos os estudos de viabilidade já é certo que dentro de alguns meses um complexo surgirá em Caldas Novas com a finalidade de atrair turistas e lhes oferecer hotéis, restaurantes e até locais de entretenimento.

Depois de um levantamento completo das potencialidades do Estado, ficou acertado que a empresa Goiana de Turismo — Goiatur — a ser criada nestes dias, vai ter como prioritário o plano de desenvolvimento da região de Caldas Novas. Depois será a vez do Araguaia e da cidade de Goiás Velho.

Com um máximo cuidado para que seja preservada a natureza, a região de Caldas Novas terá dentro de pouco tempo hotéis, restaurantes, um parque das águas e locais de entretenimento.

Situada a pouco mais de quatro horas de Brasília, Caldas Novas pode se tornar inclusive opção para quem vai ao Distrito Federal e quer conhecer os arredores. O rio quente garante aos turistas uma atração constante.

Origem de tudo

Embora não haja muita divulgação em torno de Caldas Novas, todo turista que chega a Goiás ouve falar desse rio quente, descoberto por Bartolomeu Bueno Filho mais ou menos em 1722 e que sempre causou admiração aos que o veem pela primeira vez. De manhã cedo ou ao entardecer é possível ver a fumaça que sai de suas fontes, sempre quentes, atraindo moços e velhos.

Só em 1964 a região passou a ser observada com mais cuidado. Um grupo decidiu instalar hotéis, restaurantes e outras acomodações para garantir a sua ocupação durante todo o ano. Desde então se vem falando da potencialidade de suas águas que servem para baixar a pressão arterial, melhorar a digestão gástrica, eliminar o stress e até aumentar a vitalidade. Muitos afirmam que as águas tem poder anti-álérgico, anti-tóxico, antisséptico e de estimular as glândulas endócrinas.

Saia por aí, livre, sem horário e pelo crédito direto.

As férias estão aí e você já pode economizar o hotel.

Atrale no seu carro uma casa ambulante e se hospede na paisagem.

Uns dias na serra, outros na praia, no maior sem-compromisso da sua vida.

O Turiscar tem cozinha, banheiro, camas, mesa, armários, água corrente e até luz elétrica.

Tem ainda o consórcio ou o crédito direto mais barato desta cidade do Rio de Janeiro.



consórcio imediato da
UNIÃO DOS REVENDEDORES
Auto Industrial - Auto Modelo - Guanauto

Exposição e Vendas:

R. São Clemente, 298 (estacionamento próprio)

Tel.: 266-6022

Rua Buenos Aires, 111



Guapimirim recebe crianças sozinhas e oferece a babá

Campista mirim não tem mais problema para acampar sozinho: lá no Camping Vale das Choupanas, em Guapimirim, os proprietários decidiram criar um serviço de baby-sitter que funciona na base da camaradagem e de muita confiança.

Quem toma conta das crianças é Dona Amélia Damit que se encarrega da alimentação, do horário do banho nas piscinas e até de inventar as brincadeiras com quebra-cabeça, cartas de baralho e muitos jogos.

estão passando verdadeiras férias no camping. A idade foi arbitrada entre 10 e 14 anos porque dessa forma é mais fácil conseguir a colaboração das crianças em atender ao horário das brincadeiras, refeições ou banho de piscina e até para dormir.

Atrações

Para atender aos campistas os proprietários do camping Vale das Choupanas decidiram este mês oferecer um desconto de 40 por cento, quando a permanência do grupo for de uma semana ou mais.

A estrada melhorou e já não há problemas para se chegar a Guapimirim — comentou Leonardo Vilardo, lembrando que as pessoas que não têm carro podem ir de ônibus até Magé e de lá tomar um táxi para o camping.

O feijão, preparado em fogão de lenha, e a sinuca continuam sendo atrações mas agora há uma outra novidade: na sala de estar da cantina os campistas têm se reunido em grupos para praticarem um jogo chamado de psicodrama e que tem por finalidade apenas "ajudar a passar o tempo e dar condições de um convívio maior entre os acampados."

Movimento

A idéia do serviço de baby-sitter surgiu porque um casal, com dois filhos, depois de acampar no fim de semana se viu às voltas com um pedido das crianças: elas queriam continuar no camping, esperando pelos pais até o sábado seguinte.

Para resolver a questão foi pedida a ajuda da Sra. Amélia Damit, mãe de um dos proprietários do camping, e sob os seus cuidados as crianças puderam ficar uma semana inteira em Guapimirim. Com a novidade divulgada, outros casais começaram a fazer o mesmo e o resultado é que seis crianças, entre 10 e 14 anos

Paraná é o melhor para quem prefere acampar no frio

Agasalhados com pulôveres, botas de cano longo, gorros e até luvas, os campistas podem seguir para Curitiba onde o inverno chegou para valer: as noites estão frias e a maioria do pessoal acampado prefere permanecer dentro das barracas ou em volta de uma pequena fogueira.

De dia, o movimento é outro: nas quadras de esportes se joga vôlei ou *pelada*; entre os pinheiros plantados na área se anda rapidamente e na hora das refeições um bom vinho linto toma o lugar da água ou do refrigerante. Tudo segue um plano para aumentar as calorias do corpo e evitar que o frio provoque mal estar.

Agora mais perto

Salndo sexta-feira de

manhã do Rio, o campista chega sem dificuldade a Curitiba durante a noite. O acampamento do Camping Clube do Brasil fica a três quilômetros da cidade, na estrada que liga São Paulo ao Paraná, e é um dos mais bem instalados do Sul do país.

Uma cantina que funciona normalmente de dia e de noite, uma bateria de banheiros e sanitários e uma churrasqueira ao ar livre foram construídas para aumentar o conforto dos acampados. Durante o verão, é comum se encontrar famílias inteiras às voltas da churrasqueira preparando o almoço, mas no inverno é à noite que os grupos se reúnem em volta do fogo: uns para conversar, outros preparando a última refeição do dia.

ESCOLHA SUA EXCURSÃO

BAHIA ENCANTADORA — Por Cr\$ 1.049,00 à visita ou a prazo qualquer pessoa pode ir até Salvador, de ônibus, passando por Leopoldina, Muriaé, Governador Valadares, Vitória da Conquista e Jequié. A excursão é promovida pela Urbi et Orbi que fica na Rua São José, 90, grupo 2 106.

CRUZEIRO AO NORTE — Pela 35ª. vez o Touring Clube do Brasil vai promover em dezembro um cruzeiro turístico ao Amazonas com saída marcada para o dia 27 e um baile de réveillon em alto mar. Informações na Estação Marítima Berilo Neves, na Praça Mauá.

EUROPA MARAVILHOSA — Já começam este mês as saídas semanais da Agência Abreu para a Europa levando turistas brasileiros a 10 países em um passeio de 31 ou 36 dias. Detalhes na Rua México, 21-A, onde também se informam os planos de pagamento mensal.

TURISMO AS CLARAS — A agência portuguesa Claras Turismo continua a divulgar o seu roteiro de 38 dias pela Europa, que custa 741,75 dólares. Quem não pode ficar tanto tempo fora do Brasil deve aproveitar as adaptações do roteiro, que dão à excursão a duração de 22 ou 32 dias. Informações em qualquer agente de viagem.

"ROSA DA FONSECA" — Uma viagem especial com escalas em Salvador, Recife, Fortaleza e La Guaira, na Venezuela, terá início no dia 27, a bordo do navio Rosa da Fonseca. A Exprinter é que está tratando da promoção que pode ser combinada de várias maneiras. Inscrições na Av. Rio Branco, 57-A.

JOGOS OLIMPICOS — Também é com a Agência Exprinter que você consegue ir assistir aos Jogos de Munique e depois ainda dar uma volta pela Europa. Informações pelo telefone 223-1909.

"REVEILLON" A BORDO — Todos os agentes de viagens já estão capacitados a vender as passagens do navio Cabo Roque, que no dia 27 de dezembro deixará o Rio com destino a Buenos Aires. Na escala estão Santos e Montevideo e a atração principal é o baile do dia 31 de dezembro. Detalhes na Av. Rio Branco, 25 — 4º andar.

São Paulo abre hotéis no litoral

São Paulo (Stucursal) — Os projetos de três hotéis para o litoral Sul de São Paulo, destinados a melhorar a infra-estrutura turística da região, foram concluídos esta semana e nos próximos meses terão sua construção iniciada. As três unidades serão edificadas em Iguape, Cananéia e Peruibe.

A medida visa eliminar a deficiência hoteleira existente nesses municípios, que desde há muito não atendem a demanda de pessoas que procuram a região nos fins de semana, e que é apontada como um dos entraves ao desenvolvimento de uma indústria turística permanente na região.

Unidades

Cada um dos hotéis contará com 40 apartamentos e sua construção está a cargo do Fomento de Urbanização e Melhorias das Estâncias, órgão estadual. As obras em questão fazem parte do programa de saneamento do vale da Ribeira e litoral Sul de São Paulo. Além desses hotéis está previsto também para breve a construção de outra unidade em Eldorado Paulista, próximo à Caverna do Diabo. Os recursos naturais da área são considerados excepcionais para o turismo.

A criação de uma infra-estrutura turística na região inclui, também, a instalação de um posto de informações na rodovia BR-116, que liga São Paulo aos Estados do Sul do país. O projeto do posto, que será construído na altura de Jacupiranga, também foi concluído esta semana. As obras em questão, inicialmente, criarão cerca de 900 empregos, diretos e indiretos sendo 90% semi e não especializados.

COMPRE UMA EUROPA E LEVE DUAS



Compre uma excursão EUROPA FABULOSA, de Norte/PM-Turismo, e leve inteiramente grátis todos os roteiros que você pagaria extraordinariamente nas excursões comuns (os chamados "opcionais"): corrida do Touros em Madrid, Riviera à noite, Cassino de Monte Carlo, Nícolles, Capri, Sorrento, Pompéia, Villa D'Este, Fontes de Tivoli, Folclore Tirolês, as iluminações de Paris com Torre Eiffel, Bosques de Bologna, Palácio de Versalhes, e jantar de despedida numa típica casa de fados em Lisboa.

Saídas em julho, agosto e setembro

PM-PM

NORTUR/PM-TURISMO

Mais Europa por menos dólares

Informações no seu Agente de Viagens e em

PM

PM-TURISMO/CÂMBIO

Rio

Av. Rio Branco, 124 — A

Tel.: 252-2094

Av. Copacabana, 331 — B

Tel.: 255-2708

São Paulo

Rua 3 de Dezembro, 64

Tel.: 34-8991

Av. São Luiz, 51

Tel.: 239-4239 (em instalação)

Rec. Ribeirão 117/08-128/02 Cet. A

AVIAÇÃO

Como seqüência ao seu plano de expansão nas linhas internacionais, a empresa conseguiu também completar uma ligação perfeita entre o Brasil e as Guianas com o YS-11 que decola de Manaus, vai até Georgetown e de lá segue, sempre em vôo direto, até Paramaribo. Nas Guianas, os aviões da Cruzeiro chegam em horários que permitem conexões com vôos da Air France, Pan American, KLM e BOAC para a Europa, América Central e Estados Unidos.

vezes por semana viagens em YS-11 entre Manaus e Porto Velho. A empresa conseguiu também completar uma ligação perfeita entre o Brasil e as Guianas com o YS-11 que decola de Manaus, vai até Georgetown e de lá segue, sempre em vôo direto, até Paramaribo. Nas Guianas, os aviões da Cruzeiro chegam em horários que permitem conexões com vôos da Air France, Pan American, KLM e BOAC para a Europa, América Central e Estados Unidos.

Steiner vende Boeing

Quem estiver interessado em comprar um Boeing de qualquer modelo deve procurar agora o Sr. Robert G. Steiner, veterano engenheiro aeronáutico, nomeado para gerente de vendas do Grupo de Aviação Comercial Boeing no Brasil. Nascido na Suíça, Robert G. Steiner entrou para a Boeing em 1957, trabalhando no projeto do 707 e será agora o responsável no Brasil pelas vendas de todos os tipos de jatos comerciais da Boeing.

Air France aconselha

A Air France aconselha aos passageiros colocar na bagagem etiquetas auto-adesivas, fornecidas pela companhia, com nome e endereço permanente a fim de facilitar a devolução de bagagem, em caso de extravio. É interessante também dentro das malas que o passageiro coloque um destes cartões de identificação que auxiliará a sua localização caso a etiqueta externa perca a aderência ou se torne ilegível. Lembra a Air France que, apesar do cuidado no despacho das bagagens, muitas vezes os passageiros são obrigados a trocar de avião em aeroportos de grande movimento tendo o despacho das malas sido feito entre a cidade de embarque e o destino inicial.

Pan Am ganha elogio

Embora o Galeão esteja longe de ser considerado como um bom modelo de aeroporto, os funcionários do balcão da Pan American estão entre os únicos cinco em todo mundo que só ganharam elogios dos passageiros, de acordo com as estatísticas do Serviço de Atendimento a Clientes da companhia. No Galeão, o balcão da Pan American despacha 16 vôos semanais sob a direção do Sr. Albert del Valle que tem como auxiliares imediatos o gerente de Serviços de Aeroporto, George Becker e o gerente do Serviço de Passageiros, Pedro Neto.

O lucro do charter

Ao realizar um vôo charter para sócios da Câmara de Comércio de Durban, a South African Airways fez as contas e mostrou que este tipo de viagem é um bom negócio para a companhia, o intermediário e os passageiros. Com um 747 lotado num vôo da África do Sul para Londres, a SAA faturou Cr\$ 776 mil; a Câmara de Comércio de Durban pagou Cr\$ 2.224,00 cada passagem e revendeu aos seus associados por Cr\$ 2.520,00; os passageiros, no final das contas, pagaram 50% a menos do que custaria a viagem em vôo normal.

Cruzeiro aumenta

A Cruzeiro do Sul aumentou as suas frequências na Região Amazônica oferecendo diariamente vôos de Caravelle entre Belém e Macapá e cinco

Brasil tem o piloto que mais voou no mundo

Harro Cyranka, 56 anos de idade, 35 anos de profissão, 30 mil horas de vôo e mais de 12 milhões de quilômetros percorridos é o piloto comercial que mais voou em todo o mundo e pode ser encontrado durante quatro dias por semana na cabina de comando de um Boeing-727 da Cruzeiro do Sul, empresa que ainda se chamava Condor quando ele iniciou a sua carreira em 1933.

arma sem querer, só por nervosismo. Queriam sequestrar o avião e, em troca dos passageiros, exigir a libertação de 20 presos políticos. Na hora H você começa a pensar rápido em sua vida, na viagem inesperada que eles podem obrigá-lo a fazer. Disse para mim mesmo: será que vou buscar charutos há vana diretamente em Cuba? Mas felizmente conseguimos frustrar o sequestro.

Do avião, os passageiros

Casado, quatro filhos de 25 a 10 anos, amante de um bom charuto cubano, o comandante Cyranka sente-se tranquilo por poder aliar o seu hobby — pilotar aviões — à sua profissão. Ele já é aposentado por tempo de serviço mas continua a voar recebendo outro salário porque "não sei o que faria parado."

De navio, o sonho

— Nunca pensei em ser piloto — diz ele. — Queriam ser comandante de navio como meu pai. Não qualquer coisa num navio, mas comandante. Eu viajava nas férias com ele e ficava fascinado com a cabina especial do comandante, a mesa separada no restaurante, tudo especial.

Um dia, meu pai resolveu me levar à oficina da Condor para ver os enormes aviões que levavam 9 ou 10 passageiros. Quando chegamos a casa ele disse para minha mãe que eu ficaria com medo do avião e é por isso que hoje sou piloto. Comecei só para provar que não tinha medo. Acho que você pode escolher a profissão para seu filho, basta ter um jetinho.

Da tentativa de sequestro, o episódio mais emocionante de sua carreira, ele lembra todos os detalhes. Eram quatro sequestradores dentro do avião. Dois apareceram na cabina.

— Tremiam feito vara verde. A primeira providência que tomei foi acalmá-los, com medo de dispararem a

A vida de piloto é dividida entre várias capitais para onde o leva a escala de vôo. Durante 4 dias da semana ele está voando e nos outros três dias está no Rio.

— Em um avião, diz ele, você vê todos os tipos de passageiros. Os que procuram esconder o medo por agressividade, reclamando de tudo aos comissários; os que estão aparentemente calmos, sorrindo para esconder o medo. Há também os que conhecem e cumprimentam toda a tripulação. São velhos conhecidos que viajam com muita frequência na mesma rota e companhia.

A concorrência dos vôos charter não o impressiona. Ele diz otimista:

— A maioria dos passageiros viaja para fins comerciais ou para tratar de assuntos pessoais. Só nas férias os aviões levam grande número de turistas e 40 passageiros pagam o vôo do Boeing-727 de 114 lugares. Nem os táxis-aéreos afetam as linhas comerciais que não podem acabar, pois é preciso haver um horário preestabelecido e aviões de carreira para se programar viagens.

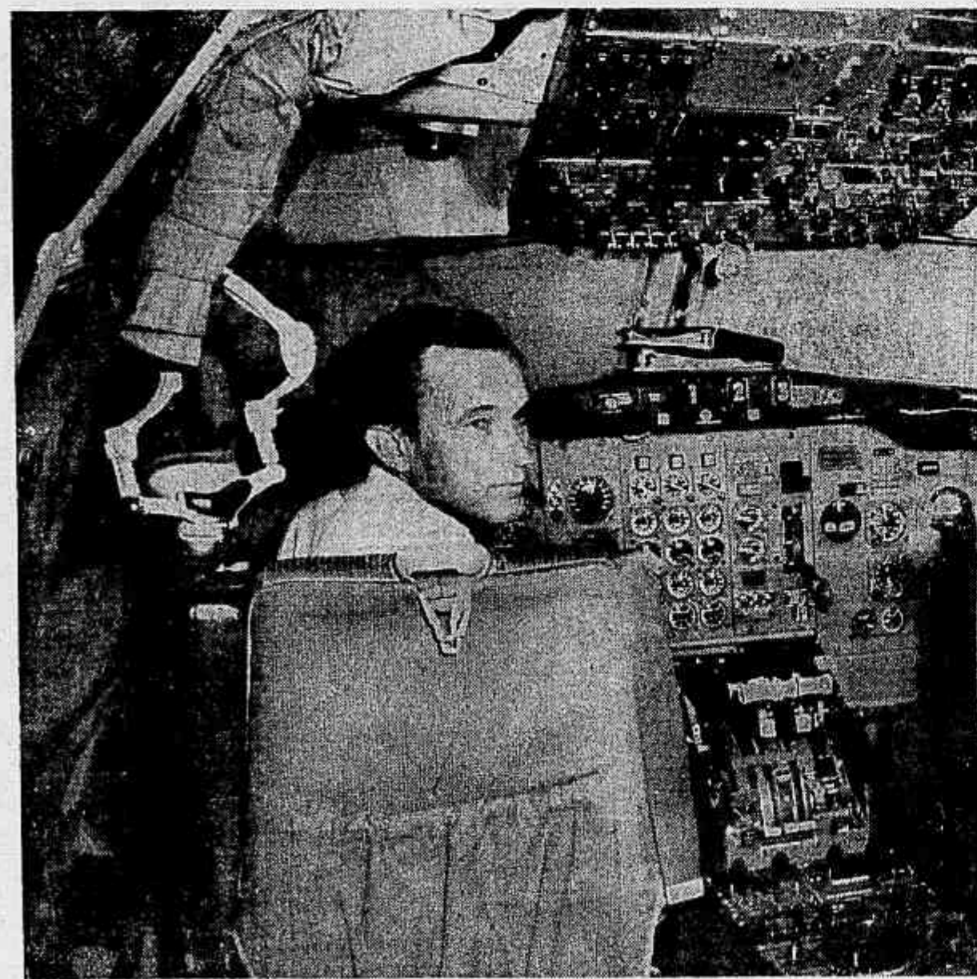

Aos 56 anos o comandante Cyranka tem 30 mil horas nos céus



Esta é uma das unidades do novo sistema de processamento de dados da BOAC, que dá ao passageiro informação instantânea sobre horários de vôos e disponibilidade de lugares. Em menos de três segundos o computador atende ao usuário, que procura a agência da companhia para saber detalhes do seu vôo.



A cabina localizada no segundo andar dos Boeing-747 vai ficar mais espaçosa e acomodar 25 em vez de oito passageiros nos novos modelos do Jumbo atualmente em construção na fábrica de Seattle. A foto mostra a nova cabina com a configuração ampliada em dois metros e já encomendada pela TAP, El Al e Qantas

VÔO CURTO

A Agência Federal de Aviação dos Estados Unidos recomendou as empresas que operam aviões DC-10 para que inspecionem mais rigorosamente o fechamento e regulagem das portas do aparelho antes da realização de vôos. A recomendação é consequência de um acidente ocorrido em 12 de junho, em Detroit no qual uma das portas do porão de um DC-10 abriu, provocando decompressão a bordo e a queda de um caixão com o respectivo defunto que eram transportados como carga. Quem estiver pela Europa nesta temporada de verão pode aproveitar uma oferta da Alitalia que dá 30 por cento de desconto no preço das passagens para vôos com saída prevista entre 22h30m

e 6 horas. • Continuam bem as vendas do DC-10. A Aeroméxico acaba de confirmar encomenda de mais dois aviões deste modelo. • A Boeing também está satisfeita em matéria de vendas: nos cinco primeiros meses deste ano já recebeu encomendas para 95 jatos de passageiros, totalizando Cr\$ 4.800 milhões. Até hoje a Boeing já vendeu 863 aviões do modelo 707, 329 birreatores 737 e 979 trijatos 727. • O assessor de relações públicas da presidência da VASP, Sr. André Rizzo, está ultimando planos para introduzir na VASP uma série de cursos de aperfeiçoamento nos setores de mão-de-obra e relações humanas.

Médico dá conselho para quem é doente e pretende viajar

Pressão alta, enfiema, infecção de ouvido, sinusite e abcesso dentário são alguns dos problemas de saúde que podem se agravar com uma viagem, principalmente se o turista sai do nível do mar e vai para uma cidade localizada a muitos metros de altitude.

Quem tem problema de pressão alta ou enfiema não deve viajar de avião sem antes consultar seu médico particular, afirma o Dr. Válder Luis Fonseca, chefe da Enfermaria de Homens do Serviço de Doenças do Tórax da Santa Casa da Misericórdia.

A auto-receita

O brasileiro tem o hábito de se auto-receitar remédios por indicação de amigos e parentes que os usaram, sem levar em conta as diferenças individuais.

Um dos principais inconvenientes do remédio receitado por amigos — explica o Dr. Válder Luis Fonseca — é que cada caso exige um tratamento específico e o calmante que foi receitado para uma pessoa que sofre de úlcera pode não ser indicado para uma outra que vai sofrer o mesmo stress da viagem mas tem problema de coração.

Água e comida

— A mudança de fusos horários não causa nenhum problema orgânico, diz o Dr. Fonseca. Pode haver um pequeno cansaço no primeiro dia até uma adaptação ao novo horário. A insônia é frequente, pois uma pessoa que parte do Brasil à noite e dorme durante a viagem pode chegar a outro país no começo da noite, já

tendo repousado o suficiente.

Outro problema frequente é causado pela mudança da água. No Rio, ela sofre um tratamento com produtos químicos que a torna diferente da água de outra cidade. O organismo sente a mudança, e isso se manifesta em diarreia ou constipação.

O abuso de comidas típicas de outra cidade ou país com condimentos e paladar diferentes do habitual pode causar problemas intestinais. Neste caso, o Dr. Válder Luis Fonseca aconselha que se evitem alimentos gordurosos, frituras, condimentos, bebidas alcoólicas e gasosas. Além disso, o médico recomenda que se tome o remédio a que se está habituado a usar nesses casos.

A adaptação

Mesmo uma pessoa saudável pode sentir-se mal nos primeiros dias em uma cidade de montanha se não vier de outra região alta. As cidades muito altas têm baixa pressão atmosférica e baixa concentração de oxigênio, o que faz com que as pessoas apresentem nos primeiros dias sintomas característicos do estado etílico: tonteiros, distúrbio da fala e da visão, náuseas e vômito.

Além disso, a pessoa sentirá falta de ar até seu organismo multiplicar o número de glóbulos vermelhos necessários à boa respiração em grandes altitudes; de 5 milhões de glóbulos vermelhos — o normal ao nível do mar — para 8 milhões quando a altitude é superior a 2 mil metros.

BOITES E RESTAURANTES

Guia turístico das melhores casas especializadas do Rio

NOTAS & NOTÍCIAS

• JERÔNIMO GONÇALVES, dono do Príncipe Real e conhecido como incentivador das peixadas, passando alguns dias em Portugal. • BENTO é o mestre do Portal, restaurante da Praça Senz Peña, onde se saboreia um camarão à moda de casa, com bacon, muzzarella e um molho especial. • CORREA DE ARAÚJO, locutor da TV Tupi, comandava a mesa mais animada do Assyrius, na feijoada do último sábado. Em mesa separada, Moacyr Deriquem, diretor de novelas do Canal 4. • EPAMINHONDAS é o sorosteiro do Garrafão, em Ramos, na Rua Uranos. Hoje é dia de tangos e boleros a cargo do cantor Fernando Léila, com acompanhamento de Ubrajara no bandoneon. • CRISTIANE LÚCIA e o cômico PEDRO XAVECO são os responsáveis pelo show do Nova Capela, na Avenida Mem de Sá. • JOSÉ FERNANDES dizendo do sucesso do travesti Shirley Montenegro como atração cantante do Schnitt. • SILVINO NETO acertando os últimos detalhes para apresentação de um show com artistas da Velha Guarda na Churrascaria Bei da Cora Branca. • SUSI do Shangri-Lá, servindo minibanquete para vários elementos do Consulado do Japão. • CARLOS MACHADO almoçando ontem no Rio-Nipeli, e afirmando sua disposição de montar o musical As Neuróticas, dentro de poucas semanas, no Teatro Miguel Lemos. • ANTÔNIO JOÃO (revelação do Programa Flávio Couvalcanti) e Tereza Khoury estarão a postos, logo mais, na noite de serenatas do Capelão. Amanhã, será a hora e a vez de Rosita Gonzalez, com tangos e boleros. • GRACINDO JR. diz que resolveu o problema de suas refeições no centro da cidade: passou a frequentar o Olho-Vivo, com seus 2 amplos salões, ar refrigerado e cozinha de 1.º ordem. • TITO MADI vai completar 2 anos de sucesso no boate Fossa. Alguns amigos do cantor, comandados pelo comediante Silveirinha, vão lhe oferecer um jantar comemorativo no Alcazar. • SILVA, proprietário do Mocambo, atendendo pessoalmente a atriz Darlene Glória, que vai sempre ali saborear um stroganoff da melhor qualidade. • IVON CURI divide sua preferência entre comida árabe e japonesa. Para a primeira, vai sempre no Kit Kat; e quando quer iguarias japonesas, dá preferência ao Tokyo, na Teófilo Otoni.

CHURRASCARIA CHAMEGO DO PAPAÍ
O RECANTO DOS PARLAMENTARES,
MAGISTRADOS E ADVOGADOS
Av. Erasmo Braga, 64, em frente ao Palácio
da Justiça e Forum. Tel.: 224-6971

200 milhas de proteínas
e fatura de mar brasileiro

Príncipe das Peixadas

Um restaurante de categoria internacional na mais bela praia do mundo, Av. Atlântica, 974. Tel. 256-7875, próximo à Av. Princesa Isabel (Lome). Aberto diariamente até às 2 hs. da manhã, inclusive domingos e feriados.

Príncipe Real AVENIDA ATLÂNTICA, 974 LEME

Aberto diariamente a partir das 16 hs.
Aos sábados a partir das 12.30 hs. a
sensacional FEIJOADA SEXY
com show de maravilhosas go-go girls
(nude-looks) no acrílico.
Direção do famoso maître
Carlos Melio

ASSYRIUS
o bar mais sofisticado
da américa latina

AV. RIO BRANCO, 277 • SUBSOLO • TEL. 232-7829

BAR E RESTAURANTE

Nova Capela

Cover: 5,44 — Shows de samba, a 1 h. e às 3 horas
Diariamente, a partir das 23 hs. **MÚSICA AO VIVO**
com o quentíssimo conjunto OS LABAREDAS
Atrações: PEDRO XAVECO (CÔMICO) e A CANTORA KRISTIANE LÚCIA.

AV. MEM DE SA, 96 • LOJA E 1.º ANDAR • TEL. 252-6228 • 222-3493

CHURRASCARIA E RESTAURANTE

OLHO VIVO

ÚNICA CHURRASCARIA TÍPICA GAÚCHA NO CENTRO
• Banquetes • Recepções • Comemorações • Categoria Internacional • 2 salões e 2 entradas
AR CONDICIONADO PERFEITO

R. Uruguiana, 210 e R. Teófilo Otoni, 147 — Tel. 223-2932
Aberto a partir das 11 horas até as 21 horas.

HAMBURGO

UM PORTO RISONHO E FRANCO

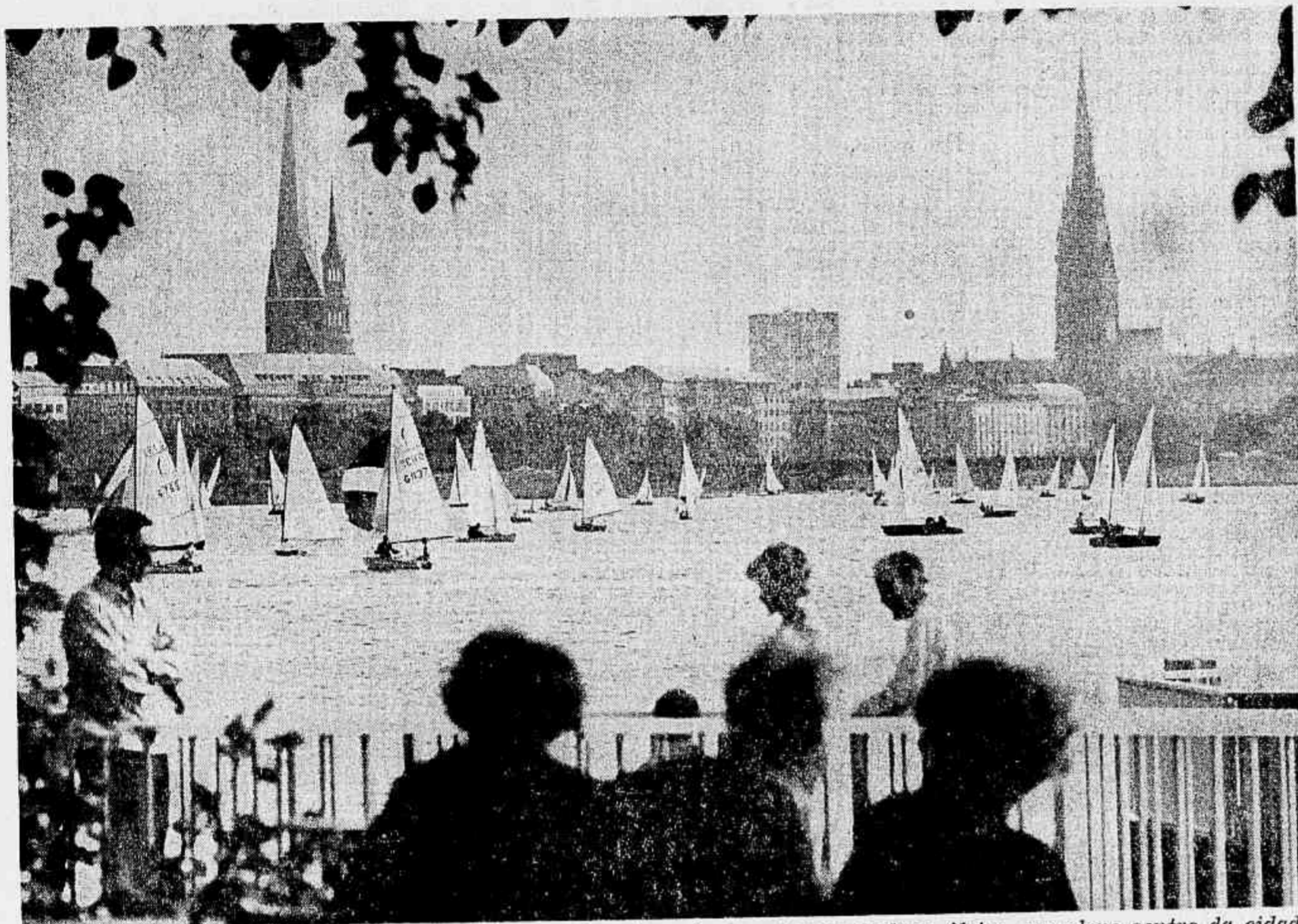

Uma grande quantidade de bares e restaurantes circunda as margens do lago Alster, em pleno centro da cidade



Hamburgo exerce uma atração especial sobre os próprios alemães

O verde e o azul chamam a atenção dos visitantes de Hamburgo: são as florestas e os prados, que ocupam mais de 280 quilômetros quadrados da área total da cidade, ou as águas do rio Elba e do lago Alster, que cortam ruas, avenidas e praças, embelezando o cenário já cheio de igrejas seculares, pontes medievais ou prédios modernos.

Situada no ponto central dos mercados europeus, Hamburgo orgulha-se de possuir as melhores condições para tráfego e comércio. No seu porto estão 60 docas e 320 abrigos para navios que chegam a entrar ou sair da cidade uma média de 20 mil vezes por ano. É antes de tudo um lugar onde qualquer pessoa tem satisfação de passar alegremente mais de três dias.

Conhecer o mundo

É antigo o ditado que afirma que os jovens alemães, quando queriam sair de suas casas para conhecer o mundo, "seguiam direto para Hamburgo", mas ainda hoje jovens e velhos têm uma atração especial pela cidade que, sem ser a maior da Alemanha (é a segunda em tamanho e densidade populacional), é a mais sugestiva e cosmopolita.

Quase que diariamente se realizam concertos em Hamburgo, onde funcionam 13 teatros e algumas casas de espetáculo de variedades ou de crítica social e política. Mais de 30 galerias de arte movimentam a vida cultural da cidade, que é conhecida pela sua hospitalidade franca e sua cozinha regional, formada essencialmente de peixes, aves, sopas e carnes.

O visitante nunca vai achar monótona a sua estada em Hamburgo: ali há de tudo para seu entretenimento e conforto. Mais de 500 hotéis, com capacidade para atender até a 14 mil hóspedes, e uma rede enorme de *campings* para abrigar os 80 mil estudantes jovens que chegam ali para passear durante os meses de abril a setembro.

O que há de melhor

Entre as melhores excursões que podem ser feitas estão as voltas de barco a locais atraentes, como Heligolandia, ilha Neuwerk, ou viagens pelo lago Alster. Uma visão panorâmica da cidade se pode conseguir num voo de 15 minutos que uma empresa aérea oferece aos turistas, para melhor apreciar a paisagem totalmente envolvida por vegetação e muita água.

O passado e o presente quase que se harmonizam em Hamburgo. Não há parte velha ou nova da cidade: tudo está misturado como se a velha igreja de São Miguel, construída há algumas centenas de anos, tivesse sido projetada para ficar ao lado do porto. Ou o Congresso junto à estação ferroviária de Dammtor.

Para ver há também a Câmara Municipal, o Parlamento, o cemitério Friedhof (conhecido mundialmente pelos seus jardins) ou o parque com seu observatório astronômico, planetário e o jardim Planten un Blomen, que fica no centro da cidade.

As longas noites

Todos dizem que em Hamburgo as noites são mais longas, mas o que realmente acontece é que



Sanct Pauli é considerado o quilômetro quadrado mais pecaminoso do mundo

as noites são pequenas para que o turista percorra as suas principais atrações. Há salas de figuras de cera, o Palácio de Danças, o restaurante especializado em pratos típicos, a *cave de jazz*, o hipódromo ou a cerveja gelada que acompanha a salsicha e que pode ser tomada em qualquer bar de esquina. É cheio de gente, o bairro de Saint Pauli, considerado "o quilômetro quadrado mais pecaminoso do mundo."

Os moradores da cidade afirmam que sabem bem o que é o prazer e por isso gostam de mostrar ao turista uma noite movimentada, alegre e cheia de surpresas. Não fosse Hamburgo um dos maiores portos europeus, o alemão naturalmente teria que importar técnicas novas para atrair seus visitantes e fazê-los compreender que qualquer época do ano é boa para passear na cidade de Hamburgo.

Se é verdade que o hamburquês gosta de sair à noite, de mostrar que sabe se divertir com bebidas, mulheres e música, é também verdade que durante o dia ele sabe apreciar a calma tranquila de um parque, descansar à sombra de suas árvores e respirar a plenos pulmões, mesmo vivendo numa metrópole que também tem problemas de poluição. Mas que devido ao tamanho de sua área verde consegue minimizar o excesso de gás carbônico expelido pelos meios de transportes, fábricas ou indústrias.

No centro da cidade existe o Parque Planten un Blomen, que tem de tudo para divertir o hamburquês ou o turista durante o dia: quadras de esporte, danças ao ar livre, concertos, estufas e o célebre Wasserlichtorgel, que é um espetáculo de som e luz. Também se encontram ali, cascatas, lagos, restaurantes e uma grande cerca que separa do grande público os animais exóticos.



SENSACIONAL!
EXPRINTER ANUNCIA
UM CRUZEIRO
MARÍTIMO À MANAUS
NO MÊS DE SETEMBRO!!!

TUDO NOVO! - TUDO DIFERENTE!

UM CRUZEIRO MARÍTIMO em plena primavera, proporcionando divertimentos além-mar como Salvador, Recife, Fortaleza, Belém e Manaus...

... mais **CÍRIO DE NAZARÉ**, a mais tradicional festa de fé, em Belém do Pará...

... **COMPRAS NA ZONA FRANCA** de Manaus, onde você passará momentos agradáveis, comprando seus presentes de NATAL...

... **CORTESIA EXPRINTER** para todos os passageiros...

... **AGORA VOCÊ PODE VIAJAR! PREÇO SEM COMPETIÇÃO!**

SAÍDA: 29 SETEMBRO
PRESTAÇÕES DESDE

163,00

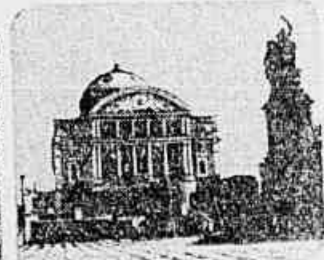

Consulte seu Agente de Viagens ou

Exprinter

MEIO SÉCULO DE TURISMO

RIO DE JANEIRO - Av. Rio Branco, 57-A - Tel: 223-1909 • SÃO PAULO - Barão de Itapetininga, 243 - Tel: 35-7104 • SANTOS - R. General Câmara, 20 - Tel: 2-9656 • CURITIBA - R. Voluntários da Pátria, 475 - 1.º - Ed. ASA - Tel: 22-9781 • P. ALEGRE - Rua dos Andradas, 1079 - Tel: 24-7330.

Embratur 05/GB - 164/SP - 105/PR - 31/RS - Cx. 7A